EDICION DE 24 PAGINAS
OFICINAS: AGUSTINAS 1269
TELEFONOS:
ADMINISTRACION Inglés 650. Nacional 77.
REDACCION Inglés 3114
Casill a 81-D

LA NACION

PRECIO: 10 CENTAVOS
NUMERO ATRASADO 20 CENTAVOS
SUSCRIPCIONES
Por 1 año. . . $ 25.—Por 6 meses. . 14.—
Por 3 meses. . . $ 8.—1 año extranjero $ 50.

AÑO II
Santiago de Chile, Domingo 8 de Septiembre de 1918
Núm. 605

REDENCION

(Traducido especialmente para "La Nación")

"Dígame, Francoise ¿es gentil su recién llegada?

La interpelada levantó bruscamente la cabeza, y fijó en su interlocutora una mirada clara, un tanto asombrada.

—Oh no! de ningún modo gentil, declaró. Es desagradable... y tan moreno... Figúrese que pertenece a los Batallones de Africa!

—¿No, de veras?

Estas frases se perdían en el ruído de las conversaciones vecinas. Las enfermeras almorzaban: en el obscuro refectorio del hospital, alrededor de las largas mesas, se oía un alegre rumor, entrecortado por el chocar de los platos y el ruído familiar de la puerta abierta y vuelta a cerrar. En un extremo, se alzaban voces claras, mezcladas de risas: algunas enfermeras muy jovenes que, bajo el velo reglamentario, mostraban aun rostros de niñas, comentaban con calor los acontecimientos del día, el último chiste del doctor, los más recientes caprichos de los enfermos, o los dramas acaecidos entre las ayudantes de sala; pero, de preferencia, se hablaba de Corbier, el gran enfermo cobijado desde hacía dos días en la sala de Francoise.

Francoise es una de las camaradas más queridas del servicio. ¿Bonita? No, pero agradable, con su pequeño rostro delgado, sus ojos tímidos y encendidos; sus cabellos de oro desbordan un poco de su velo blanco, y su paso, ágil y liviano, la hace deslizarse, silenciosa, alrededor de las camas. Está muy atareada esta mañana. Sin esperar a sus camaradas, se levanta y, de un gesto habitual, echa su capa sobre los hombros. De tres brincos, ha vuelto a subir la ámplia escalera.

Es su recién llegado quien la atrae con tanta prisa a la sala. Desde que franquea el umbral, ya no ve sino a él: está allí, acostado cerca de la ventana que deja entrar generosamente la hermosa luz de un Octubre lleno de sol; su gran rostro tostado, que hunde la almohada, resalta en la blancura del lienzo con un relieve increíble. Tiene una boca violenta y contraída, una nariz grande que se encorva entre las mejillas enflaquecidas, y pupilas obscuras, extrañamente duras. La sábana disimula la espantosa herida: un casco de obús ha labrado la pierna desde la cadera hasta la rodilla y llegado al fémur; la hemorragia inminente lo acecha sin cesar.

Francoise se acerca al lecho, muy quedo, a fin de no despertar a los vecinos que duermen.

—Y bien! mi pequeñuelo ¿cómo sigue?

El herido vuelve hácia ella su mirada brillante por la fiebre.

—Siempre lo mismo... sufro, murmura secamente con voz ronca.

—¿Sufre tanto siempre?

Inclina hácia él su rostro dulce.

—La pierna está mal colocada, talvez?

—No sé... ¡No la toque sobre todo!

—¿Quiere beber un poquito?

—No... nada.

Y cierra sus párpados pesados como para indicar que es preciso dejarlo tranquilo.

Francoise escruta con avidez este rostro terroso que la infección, con sus dedos terribles, ha modelado ya como una máscara trágica, adelgazando la naríz, decolorando la piel, hundiendo desmesuradamente las órbitas.

Blancura esbelta contra el muro gris, permanece de pie cerca del lecho, sin poder decidirse a alejarse. Desde hace ya tres años, tiene este oficio de enfermera; ha aprendido poco a poco, y al través de rudas experiencias, lo que es el sufrimiento humano, la paciencia, la caridad. Sabe ahora, como ninguna, cuidar a los enfermos, alegrarlos, consolarlos; conoce el precio de la divina piedad y de la alegría necesaria. Los enfermos la quieren, ella los adora. Y hé aquí que, por vez primera, ante uno de ellos, se siente toda confundida, intimidada casi. En vano ha intentado, desde hace dos días, operar algún cambio en este rostro obstinadamente duro. Ahora se resigna, vagamente intimidada, a cuidar a su herido en silencio.

II

El hermoso día otoñal moría lentamente sobre el jardín. La sombra, apagando las últimas claridades, se deslizaba poco a poco en el hospital. Era la hora suave en que las lámparas se encienden en las salas bien cerradas, en que los largos corredores obscuros quedan desiertos, en que el caserón, tan bullicioso durante el día, entra en el emocionante silencio de la noche.

Francoise, bajando con paso rápido la ámplia escalera, se encontró con la enfermera-mayor.

—Ah señorita! la buscaba a usted... a causa de Corbier...

—Iba para allá precisamente... ¿Cómo sigue?

—Ah! nada bien. Tiene 40° esta tarde. Me gustaría que viniese usted a verlo. Encuentro que ha cambiado tanto desde mediodía...

Las dos mujeres entraron júntas en la sala.

No, Corbier no iba bien. Para convercerse de ello, bastaba con mirar esta cabeza color ceniza, caída sobre la almohada, con escuchar esta respiración entrecortada, bastaba con tocar este cuerpo que quemaba como una estufa. De la malhadada pierna subía un olor cadavérico.

La enfermera-mayor lo consideró con ansiedad, tomó el pulso que oscilaba locamente. Luego, trayendo a Francoise un poco aparte:

—Está mucho peor, evidentemente, murmuró. Estoy segura de que va a ser necesario amputarlo mañana temprano. Con tal de que pueda resistir! ¿No ha venido nadie de su casa a verlo? ¿Le ha hablado a usted de su familia?

—No, absolutamente. Me ha pedido tan sólo que escriba a su madre que vive en París, para decirle que su hijo, gravemente herido, pedía verla. He escrito a esta mujer, anteayer.

—Y... ¿nada? Será preciso enviar un telegrama mañana temprano. Es verdaderamente extraordinario!

—Le diré, señorita, confesó Francoise con aire un tanto atemorizada, no le he pedido muchas explicaciones... Tiene una expresión tan dura, este hombre... Creo que esta es la primera vez que tengo un poco de miedo de un enfermo...

La jefe miró a su enfermera, sonriendo:

—Espero de todos modos, Francoise, que no tendrá usted mucho miedo esta noche, porque tengo el propósito de hacerla velar a su lado. Puede sobrevenirle una hemorragia de un momento a otro y necesito una persona de toda mi confianza. ¿No la fatigará demasiado trasnochar ahora?

—Nó, señorita, absolutamente, replicó la joven. Queda convenido.

III

—¿Ha entendido bien? 500 de sérum inmediatamente; en la noche, dos inyecciones de aceite alcanforado y una esparteína; y, sobre todo, cuidado con la curación. Por lo demás, espero que no sucederá nada. Hasta mañana.

—Hasta mañana. Hasta luego, señorita.

La puerta se volvió a cerrar suavemente, los pasos leves se alejaron por el corredor.

—¡Qué largo será, hasta mañana temprano! suspiró para sus adentros Francoise, mirando a su alrededor.

Una gruesa pantalla proyectaba sobre la mesa toda la claridad de la única lámpara. La obscuridad llenaba el resto de la sala. La blancura de las sábanas se adivinaba vagamente en la sombra, como también las formas confusas que dibujaban en los lechos los cuerpos tendidos. El silencio fué repentinamente interrumpido por la queja de un enfermo que soñaba. Más allá se oyó el ruído de un vaso de metal que chocaba contra una botella vacía. "¡Ay, qué sed!" gimió una voz. Por la ventana entreabierta llegaba del jardín el olor amargo de las hojas muertas. En su rincón, Corbier respiraba siempre con dificultad.

—No me atreveré jamás a ponerle su inyección, se decía Francoise; va a refunfuñar, estoy segura.

Encendió un fósforo: la llama azul del alcohol temblaba. Inclinada hácia adelante, Francoise, rosada bajo la luz de la lámpara, quemaba su aguja lentamente, lo más lentamente posible, tanto era su temor de acercarse al enfermo. Vamos, era preciso hacerlo, a pesar de todo. Arregló todo sobre la mesita, se inclinó hácia el lecho, levantó con suavidad la sábana. Corbier abrió los ojos.

—No se mueva ¿quiere? Voy a ponerle un poco de sérum.

—¡Todavía! suspiró, frunciendo el ceño.

La mano de Francoise temblaba un poco al introducir la aguja. "En fin! después de todo, ya está! No ha protestado demasiado... lo peor ya está hecho". Y, con el corazón más liviano, se sentó al lado de la cama.

El herido ya no dormía; sus ojos seguían los pensamientos desconocidos que la terrible fiebre hacía nacer en su cabeza revuelta. Entre los muros sombríos, el silencio se hacía más pesado. Repentinamente, con un gesto brusco, alargó el brazo y volvió el rostro sobre la almohada.

—Señorita! murmuró.

—¿Mi pequeño?

—¿Qué hora es?

—Las once y media.

—Escuche...

—Sí, aquí estoy.

—¿Ha escrito ya usted a la dirección que le dije?

—Sí, se lo aseguro. Tan sólo que... es preciso no hablar ahora... Hay que quedarse bien tranquilo.

—¡Ah! sí, tranquilo....

Un sufrimiento tan desgarrador se reveló repentinamente sobre este rostro crispado que Francoise se sintió extrañamente conmovida. Cobró ánimo y tomó una de las manos febriles.

—Usted se atormenta ¿no es verdad? porque su mamá no ha venido aún? No ha podido venir hoy, pero vendrá mañana.

El la miró fijamente. Sus labios temblaban.

—No, no vendrá... Ahora estoy seguro de que no vendrá... Ya he sido herido dos veces... y nunca ha venido... ha escrito que yo no existía ya para ella. No me perdona... no puede perdonarme de que haya hecho lo que hice... haber robado... sí... robado... cuando estaba en el Regimiento... Les he enlodado su nombre a todos, los he deshonrado, les he hecho la vida imposible... Y sin embargo... me parece que ahora ya he expiado bastante... sí... expiado. Sufrir tanto... y morir solo... sí, enteramente solo. Que no esté aquí ella... cuando se sufre tanto...

Oh! este rostro descompuesto, este pobre corazón torturado que se exhalaba en la noche... La pequeña Francoise sintió que su propio corazón se henchía de piedad. Hubiera querido tomarlo en sus brazos, mecerlo como a un niño, adormecerlo para que no conociese por más largo tiempo este suplicio, esta angustia intolerable de la espera. ¿Acaso tenía miedo todavía, ahora? ¡Vaya! Se inclinó aun más, y le acarició suavemente la frente con su manito fresca.

—Niño mío, niño mío... vendrá su mamá, vendrá. Yo le he escrito que era cierto, que su herida era grave, que era preciso darse prisa. ¿Cómo podría no olvidar todo, no venir?

Empujaba las lágrimas que rodaban lentamente sobre estas mejillas hundidas, lágrimas que no habían brotado de estos ojos desde los días lejanos de la cándida infancia; y ella ocultaba sus propios sollozos que, invenciblemente, le subían a la garganta.

—No vendrá... gemía con su voz ronca.

—Vendrá. Tan sólo que es preciso esperar la mañana y dormir bien para que le encuentre reposado. Estoy segura de que vendrá mañana en la mañana. Iré a buscarla yo misma! Y sabré traérsela, se lo prometo. Pero ahora es preciso dormir y tratar de no pensar en nada, de no atormentarse más, puesto que usted sabe que vendrá, niño mío, mi pobre niño...

Instintivamente, Francoise encontraba las palabras salvadoras que mecen, que engañan, que adormecen los corazones dolientes.

—Hágame dormir, entonces! imploró el herido, suspirando...

Cuando el alba apoyó en los cristales su frente pálida, aun vivía, sumido por la morfina en pesado sopor. De mañana, muy temprano, llegó el doctor, inquieto desde la víspera. En cuanto vió el nuevo salto de temperatura, y la malhadada pierna que la noche había dejado en estado más lamentable aún, ordenó: "A la sala de operaciones, inmediatamente!" Corbier se dejó trasladar a la camilla y colocar sobre la mesa sin dar una queja: con los ojos cerrados parecía ya insensible a todo lo que lo rodeaba.

Se le cloroformó: "ligero, ligero, apuraba el doctor, con el entrecejo fruncido, éste se nos va a quedar entre las manos!" Y ligero, ligero, con una presteza maravillosa, le desarticulaba la cadera. Pero esta lucha contra un adversario invisible era verdaderamente demasiado desigual: en medio de la operación, el corazón cesó de latir, la vida se detuvo, y, sin un grito, sin un suspiro, el alma de Pierre Corbier se deslizó hácia la paz eterna.

IV

El mismo día llegó aquélla que él había esperado tanto, aquélla a quién había llamado gimiendo. Llegó hasta la puerta de la sala en donde la pequeña Francoise, con el corazón oprimido, se ocupaba en poner todo en orden. Entró, buscando desesperadamente con la mirada, a alguien a quién no veía.

Apenas miró a esta mujer grande, flaca, vestida de negro, Francoise reconoció estos ojos duros, esta boca violenta: comprendió que era la madre y tuvo deseos de huir. Pero ya la otra estaba muy próxima, trémula:

—Mi hijo Pierre Corbier, es aquí ¿no es verdad?

—Está peor, esta mañana... Se le ha puesto en una pieza aparte... Venga, balbució Francoise.

Y la atrajo hácia el corredor.

—¡Luego! lléveme a verlo! Mi hijo... ¿Cómo está? ¡Luego! Pero usted no me contesta! Apresúrese!

Cogió el brazo de la joven y le lanzó una mirada terrible. Francoise se sentía petrificada: después de todo, esta mujer había dejado que su hijo se muriese solo; bien se merecía oir lo que había que decirle.

—Su hijo la ha llamado mucho, señora... Yo no sé si ahora podrá reconocerla... está muy grave.

—"Está muy grave! Usted no querrá decir que... ¿Sí? ¿Mi hijo?... Mi Pedro!"

La madre no dió un grito. No se desvaneció. Pero su rostro palideció repentinamente y pareció el de una muerta. Este cuerpo enorme, como fulminado, se aferró tan pesadamente a Francoise que casi cayó ésta al suelo.

¿Cómo pudo la pequeña Francoise arrastrar a esta mujer hasta el anfiteatro a través de interminables corredores? Es lo que jamás pudo saber ella misma después.

Cuando la madre lo vió, tendido bajo la sábana rígida, tan tranquilo, ahora que el conocía al fin el secreto que no se adquiere sino con la muerte, se echó sobre él y lo cubrió de besos furiosos.

—Pedro mío! Mi amor! gritó estrechando las manos frías de su hijo, no es posible, no eres tú! No es posible que te haya dejado partir solo, yo, tu mamá. Me has llamado... Yo no he venido! ¿Cómo he podido no hacerlo? Acaso debía yo haber tomado en cuenta, todo lo que me habías hecho? Amor mío, respóndeme... Díme que me perdonas... Es demasiado duro... no puedo... Es demasiado terrible...

—Vamos, venga, señora.

Francoise la atrajo dulcemente hácia afuera. Los castaños amarillos se doraban bajo un cielo diáfano. Tras los árboles, sonó una campana. En el patio inundado de sol, la incansable queja se oía, siempre repetida: "Pedro! Hijo mío... mi Pedro..."

V

El gran reloj dá las doce. Cerca del jardín, en el patio que inunda una alegre luz, se ha agrupado una multitud silenciosa. El ataúd de madera blanca ha sido envuelto en una bandera tricolor, y ya está sobre la carroza que ha de llevarlo lejos de aquí. La corona que han ofrecido los camaradas muestra alegremente sus colores frescos sobre el paño negro. Todos los camaradas están allí, un tanto lamentables bajo sus capotes desteñidos, con su brazo entablillado o su pierna que cojea, pero tan erguidos como es posible, muy serios y muy dignos. Algunos velos blancos flotan entre estos grupos sombríos. La madre, forma negra, está allí, como petrificada: ¿Es, pues, sin duda, su hijo, el que va a alejarse ahora, sin haber sabido que estaba perdonado, sin haber visto inclinarse sobre él, en el último momento, la sonrisa desolada y suave del rostro maternal?

Los hermosos jinetes de la Guardia de París van a acompañar el convoy, carabina en mano, casco en la cabeza y penacho al viento. Alineados en dos filas, presentan las armas bajo la voz de mando breve de su brigadier, rindiendo los supremos honores a aquel que se dió por entero.

La carroza se pone en movimiento, lentamente, sacudida por el viejo empedrado musgoso, seguida de un largo cortejo un tanto confuso, y en que los de muleta apresuran el paso para alcanzar a los demás. Hace un tiempo hermoso. El cielo tibio está límpido como una mirada amiga. Al paso del convoy, los humildes pasantes de la callejuela se hacen a un lado con presteza. Se detienen para dirigir un testimonio de respeto a este sol dado gloriosamente anónimo. Estas pobres gentes ponen una gracia familiar y tierna en este gesto de adiós, en este último homenaje. Pierre Corbier se va tranquilamente bajo el follaje verde, entre las coronas y las palmas, y seguido del honor de lar armas inclinadas. En esta juventud del día que transfigura todos los aspectos de la vida, parece que esta alma doliente olvidase su agonía tan mísera, que se calmase en fin, purificada de todas sus faltas, mecida por el agradecimiento de los vivos.

DOMINIQUE FROMENT.

Premio de belleza británica

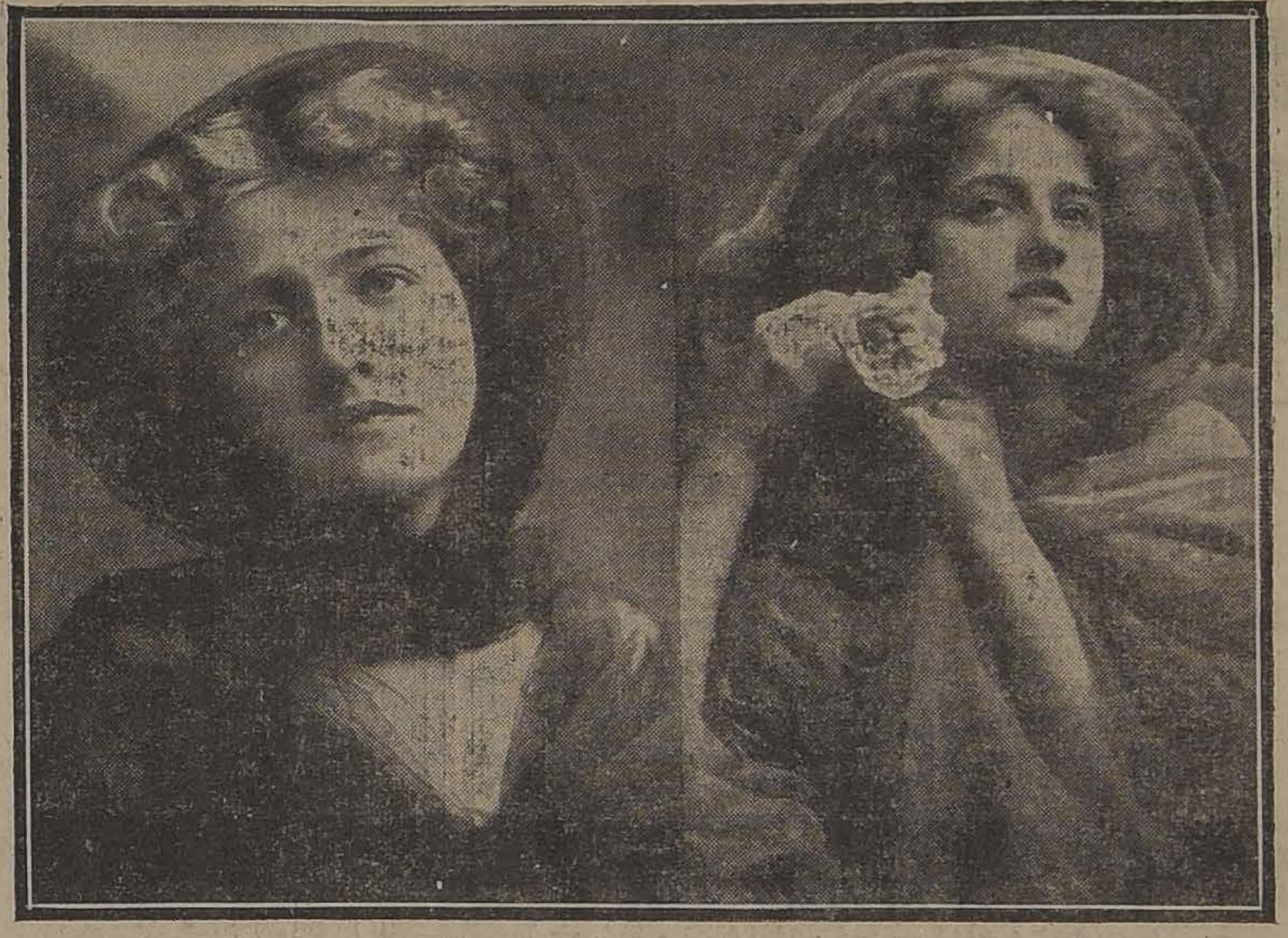

TRES FOTOGRAFIAS DE MISS IVY CLOSE A QUIEN SE OTORGO HACE ALGUNOS AÑOS EL PREMIO DE BELLEZA EN EL REINO UNIDO EN EL CONCURSO ABIERTO BAJO LOS AUSPICIOS DEL "DAILY MIRROR"

Durmiendo con los ojos abiertos

Los peces no cierran nunca los ojos para dormir, por la sencilla razón de que no tienen párpados. Se les puede ver completamente inmóviles durante largos espacios de tiempo, indudablemente dormidos, pero como no pueden cerrar los ojos, y los tienen tan abiertos como siempre, es muy difícil asegurar si realmente duermen o están despiertos.

Con frecuencia se dice que la liebre duerme también con los ojos abiertos, pero esto no es del todo exacto. Las liebres tampoco tienen párpados, pero poseen una membrana que se corre sobre el ojo como una cortina. Es la membrana llamada nictitante, que poseen casi todos los mamíferos y las aves y cuya misión es realmente limpiar los ojos de impurezas. El hombre y los monos no tienen esta membrana porque sustituyen su función con el parpadeo, y tampoco existe en los cetáceos, porque sus ojos se lavan constantemente con el agua del mar.

PARAMOUNT PICTURES

"LA MARCA DE FUEGO".—LA PELICULA DE MAYOR EXITO EN EL MUNDO

Una de las escenas trágicas de la sensacional película **"LA MARCA DE FUEGO"**, interpretada por los geniales artistas: Fanny Ward y el gran trágico japonés Séssue Hayakawa, artistas que consagraron su fama en la interpretación de esta notable cinta **PARAMOUNT.**

TEATRO MUNICIPAL

Beneficio del Cuerpo de Bomberos

El beneficio del Cuerpo de Bomberos tendrá lugar el Miércoles 11, con la ópera **"THAIS"**.

Se cantará la Canción Nacional por el tenor señor Pedro Navia.

Las localidades se venden desde hoy en la Confitería Palet.

URETA & Cía.
FRUTOS DEL PAIS
Santiago, Casilla 1340
8-i

OFICINA VINÍCOLA
Tenemos orden de comprar:
10,000 @ vino Burdeos.
10,000 @ vino País.
Ofertas a:
E. NORMANDIN
BANDERA 130. — CASILLA 3967

POR SU CALIDAD
Por su exquisita fragancia y propiedades de embellecer la tez, la crema Sarah es indispensable. Pedirla en negocios surtidos. z-6766-15-i

Acostúmbrese a los Niños

lavarse los dientes y enjuagarse la boca por lo menos cada 12 horas con el agradable, eficaz y económico
DENTIFRICO-ANTISEPTICO
VADEMECUM
Desinfecta la cavidad bucal. Evita las carie y la piorrea. Blanquea los dientes. Fortalece las encías. Refresca la boca. Perfuma el aliento.
SE USA POR GOTAS
Basta verter 3 gotas en un vaso de agua para cada lavado.
Pídase en las Droguerías, Boticas y Perfumerías
8-i

1,000 SACOS
Sembrando semilla de papas CORAHILAS han obtenido, por cuadra, algunos agricultores con nuestra semilla escogida en los canales del sur. Compárese nuestra calidad antes de definir una compra.
BESA Y CIA., Santo Domingo 887
15-i

BARRAQUEROS, INGENIEROS Y PROPIETARIOS:

Uds. ignoran y es conveniente el saberlo, que el **ASERRADERO DEL DESVIO "GARCIA PAZ"** en la Estación Yungay les puede entregar **ROBLE** en **CUALQUIER DIMENSION**, ya sea desde 2" por 2" hasta 26x30 pulgadas y desde 5 hasta 10 metros de largo, a las 2 horas de recibir sus pedidos y a precios reducidos. **CALIDAD EXTRA.**

Oficina: *BARRACA-FABRICA IBERIA*, Matucana 745, entre Rosas y San Pablo .-- Teléfonos Inglés 48, Yungay y Nacional 130

Empresa Forlivesi

— DE —

POMPAS FUNEBRES

Esta casa no tiene agentes, los que para sorprender al público toman el nombre de esta empresa

AVISO AL PÚBLICO

que para el caso, es atendido llamando por

Teléfono Inglés 377

o personalmente por su dueño

Juan Forlivesi

Calle Merced 812-814

Pompas Fúnebres

"La Confianza"

Estado 11 :: Teléfono 689

Si no quiere perder dinero, tiempo y paciencia, acuda Ud. a esta casa reconocida como

verdaderamente seria

PRECIOS

Sin Competencia

TALLERES PROPIOS

Servicios

Rápidos a Provincia

LA CENTRAL

POMPAS FUNEBRES

Empresa Nacional

la más antigua e importante del país.

Por sus precios y seriedad no podrá jamás admitir competidores.

DIRECCION:

Mérced esq.
San Antonio

TELEFONO 595
CASILLA .2879

POMPAS FUNEBRES

LA NACIONAL

EMPRESA ZENTENO

Arturo Prat 711, frente a 10 de Julio

TELEFONO ING. 2724

Servicios desde 35 a 3 mil pesos.

Servicios de ataúd y carroza blanca, desde 30 pesos.

J. A. ZENTENO

FOMPAS FUNEBRES

Empresa Zenteno

Delicias 2584, casi esquina Molina (cuatro cuadras Estación Central)

TELEFONO INGLES 524

Nuestros servicios son presentados en forma insuperable y a los precios más bajos. Sin recargo hacemos todos los trámites de sepultación. Atiende personalmente.

CARLOS ZENTENO LOYOLA

FOMPAS FUNEBRES

LA SANTIAGO

SAN DIEGO 15, TELEF. 2653.
SUCURSAL: ARTURO PRAT
Esq. AV. MATTA. TELEF. 6105

Servicios desde 35 a $ 3,000. Ataúd y carroza blanca desde 30 pesos. Urnas metálicas y maderas finas.

Servicios nocturnos sin recargo.

RICARDO GAMBOA VIVAR

DEFUNCION

Ha fallecido el señor don

JOSE MIGUEL VALDIVIESO CRUZAT

Sus restos serán conducidos al Cementerio Católico, mañana Lunes 9, a las 10 horas, después de una misa que se dirá en el templo de San Francisco, a las 9.15.

LA FAMILIA.

DEFUNCION

Ha fallecido el señor don

SEGUNDO GANA CASTRO

Sus restos serán conducidos al Cementerio General hoy Domingo, a las 10 horas.

El cortejo partirá desde su casa-habitación, Plaza Bello N.o 3.

LA FAMILIA.

DEFUNCION

Ha dejado de existir la señora

PROSPERINA CORTES v. DE DIAZ-VAZ

Sus restos serán conducidos al Cementerio General el Lunes 9 del presente, a las 16 horas, desde su casa habitación, Dieciocho 659.

LA FAMILIA.

PINTURAS

(TARROS DE 25 LIBRAS NETO)

BLANCA
COLORADA
AMARILLA
NEGRA y
VERDE

Aguarraz

Tiza molida

Coke inglés para fundición

Carbón Antracita

Ladrillos a fuego

RECIBIERON:

Balfour, Lyon y Cía.

Bandera N.o 185. — Delicias N.o 1751

8-1

MARMOLES

de todos colores en planchas para muebles.

YESO

blanco y negro para estucadores.

VENDEN:
CASTRO 78

Marmolería Ceppi

Seda para bordar en ovillos
Seda para bordar en madejas
Seda para bordar en cordonet

AROS PARA BORDADORAS, etc., etc.

Las señoras modistas y costureras encontrarán en nuestra Casa el surtido más completo de artículos de Paquetería, a precios bajos.

MOLETTO Hnos.

CETEDRAL 2202 esquina MATURANA

PRIMAVERA :-: VERANO

Acabamos de recibir un completo surtido en

JERSEY DE LANA, 180 CTMS.
TRICOT GRAN FANTASIA.
GERSINA, LOS MAS NUEVO
PRINELL, LA GRAN MODA.

En seda Duchesne, raso Duquesa, fallas espumillas y creps, el surtido más elegante.

ALFOMBRAS

de una pieza en todos los tamaños y calidades.
Guardas, Linoleum y Pisos ofrecemos un variado surtido.

PEREZ, VIGUERA Y CIA.

CASILLA 3874 — 234 - ESTADO - 238. — TELEFONO INGLES 2038

¡Atención!

Si quiere lucir un bonito sombrero para las fiestas patrias, visite Ud. el lindo y económico surtido de sombreros para SEÑORAS, CABALLEROS y niños, que ofrece la

SOMBRERERIA

La Competidora

PUENTE 760
Entre San Pablo y Rosas

x-7693-8-1

- GLOBOS -

DE GOMA

colores surtidos, para inflar a gas, realiza a $ 24.00 la gruesa.

Galería Beeche

Oficina 34

y-7692-8-1

FUNDO

VENDO

DE OCASION

Ubicado en Llaima, a corta distancia de estación, más de 4,000 hectáreas, gran parte limpio de bosques, muy buenos suelos para trigo, avenas y pastos, 1,500 hectáreas con trébol y pasto ovillo, grandes aserraderos en explotación, cómodas casas, galpones de dos pisos, bodegas, etc. Tasado por institución hipotecaria en $ 850,000, el casco se vende con $ 90 mil en enseres, por el precio de $ 800,000 con sólo $ 150 mil al contado.

También se acepta en parte de pago fundo chico o propiedad urbana.

Arcadio Meza S.

MORANDE 442

9-1

AVISOS DE REMATE

REMATE

EL 12 DE SEPTIEMBRE PRÓXIMO

A LAS 15 horas

ante el árbitro don Roberto Honorato C., y en su estudio, Santo Domingo 685, esquina de Miraflores, tendrá lugar el remate del fundo

"LA LAGUNA"

ubicado en San Vicente de Tagua-Tagua, departamento de Caupolicán.

Mínimum: $ 446,843.34

Dos tercios de la tasación practicada por el ingeniero don Pedro Ballacey; pagaderos reconociendo deuda de ($ 200,000) doscientos mil pesos, a la Caja Hipotecaria, reducida a $ 179,032 y el saldo mitad al contado y mitad a seis meses, con el 8% de interés. El subastador se obliga a adquirir las siembras y bueyes del fundo al precio que se fije por un perito nombrado de común acuerdo o por el árbitro en caso de desacuerdo.

El fundo está a 15 kilómetros, más o menos, al S. O. de la Estación de San Vicente de Tagua-Tagua del ferrocarril de Pelequén a Peumo; y puede ser visitado diariamente.

Antecedentes: liquidación sociedad conyugal habida entre don Luis Baeza E. y doña Emilia Balbontín.

Datos y pormenores dará don Ernesto Sepúlveda C., Huérfanos número 833, altos, de 4 a 7 P. M.

Manuel Gaete Fagalde,
Actuario.

z-12-1

TOROS

REMATE anual del **Criadero "Los Callejones" de Graneros** de la comunidad Irarrázaval Concha. Toros de pedigree

Hijos de toros importados

Lincoln, Red, Shorthorn, s rematarán el

MARTES 1.o OCTURRE

en el

ESTABLECIMIENTO ARTURO CALVO

y-7684-10-1

REMATE

DEL MENAJE DE CASA

Automóvil Benz "Landaulet" de 20 H. P.

DEL SEÑOR DON JUAN MUÑOZ DE A., POR AUSENTARSE DEL PAIS

BELLA VISTA N.° 429

Mañana Lunes 9 a las 13.30 o 1.30 P. M.

HAY:

SALON.—Autopiano The Techenola con 70 piezas escogidas, Mueble para música, Amoblado Luis XV tapado forro felpa bordada en seda, Cortinajes de felpa bordados, Stores de gasa, Mesa centro enchapada en nogal, Mesas de metal, Pedestales de nogal y bronce, Jarrones Mayólica, Jardineras de bronce, Cuadros al óleo, Carpeta de felpa, Florero cristal alto, Cojines de seda, Alfombra de centro cortado, Rico gramófono Columbia con piezas, etc.

ESCRITORIO.—Escritorio ministro estilo americano, Amoblado forro marroquí estilo Misión, Rica biblioteca de 3 cuerpos de nogal tallada, Caja de fondos con pedestal Styler, Sillón de tornillo marroquí, Diccionario Enciclopédico Hispano Americano de Montaner y Simon, Revistas, Novelas, Biombo japonés bordado, Jardineras de bronce, Pedestales, Cojines, Alfombra de centro, etc. Mesa juego de caoba, etc.

COMEDOR.—Amoblado Renacimiento con aparador y trinche y cristales, Mesa de correderas y sillas cuero estampado, Carpeta de felpa granate, Cuadros al óleo y grabados, Servicio porcelana china para té, Servicio de loza y cristalería, Cuchillería, Plaquées finos, Servicio de plaqué para té, Centro de mesa plaqué y cristal, Pedestales, Reloj de colgar estilo americano, Alfombra de centro, etc. Estufa eléctrica, etc.

DORMITORIO.—Magnífico amoblado Luis XV nogal tallado con ropero de 3 cuerpos, lunas biseladas, Cómoda toilette, Escritorio, Peinador con desagüe, Cómoda y dos veladores y mármoles rosados, 2 ricos catres de bronce con pilares cuadrados y panaux de bronce, colchones de lana, almohadas de lana, sobrecamas de hilo bordado, dos alfombras de tripe cortado, Stores y visillos de gasa, Mesita costurero, marquetería y bronce, etc.

OTROS DORMITORIOS.—Tres juegos de dormitorio de nogal y lingue diversos estilos con roperos con espejo, Peinadores con mármoles y espejos, Cómodas toilette, Veladores con mármoles plomos, Catres de fierro y bronce, Colchones y almohadas de lana, Mesas para enfermo, Estufas eléctricas, Lámparas de velador, Sillas de viena, Alfombras de centro, etc.

HALL Y PATIOS.—Plantas finas en macetero y en tinas, Palmeras, Bambúes, Helechos en jardineras, Gran cantidad de plantas en maceteros, Paragüero de viena, Pedestales, Jardineras con plantas, Helechos de colgar, Gran pajarera con pájaros varios, Reloj de colgar, Escaños de fierro y madera, Mesas de costura, Estantes con libros, Transparentes de brin, Amoblados de mimbre, etc., etc.

MAGNIFICO AUTOMOVIL LANDAULET BENZ, EN PERFECTO ESTADO, CON ALUMBRADO ELECTRICO, MUY MODERNO Y DE 20 H. P.

A la vista el Domingo, de 14 a 18 horas, o de 2 a 6 P. M.

Victor Araya L.
MARTILLERO DE HACIENDA

z-9-1.

REMATE

VOLUNTARIO

El 24 del presente, a las 14, se rematará en la Notaría de don Abraham del Río la propiedad signada con el N.o 1508 de la calle de las Rosas esquina de San Martín, de esta ciudad.

La casa consta de tres patios, 25 habitaciones, de las cuales trece son decoradas y con parquets, tiene luz eléctrica y gas, tres piezas de toilette con todo servicio; el 1.o y 2.o patios, con galerías de vidrios.

MINIMUM: $ 100,000

que se enterarán: con $ 34,334.52, saldo de una obligación hipotecaria a favor de la Caja de Crédito Hipotecario de $ 38,000 primitivos, en letras del 7% y 1%, y con el saldo de $ 65,665.48, al contado en dinero efectivo.

Bases y antecedentes en la Notaría de don Abraham del Río.

Títulos, en el Archivo de la Caja Hipotecaria.

La casa se entregará un mes después de subastada, y puede verse diariamente desde las 14 hasta las 17.

9-1

Remate del Menaje de Casa

DE LA SUCESION DE DON OSCAR WAISSBLUTH

CALLE ARTURO PRAT 1312

El Martes 10 del presente

A LAS 13.30 (1 1|2 P. M. (aunque llueva)

—— HAY :——

SALON. — Piano vertical Albert Fahr. Piso de tornillo. Amoblado mouquet, tapiz felpa verde. Cortinajes de seda y punto con cornisa dorada. Estante para música. Mesa de centro tallada. Sillas de fantasía doradas. Gran Boule con marquetería nácar y aplicaciones de bronce. Gran espejo dorado Luis XVI. Consola dorada con espejo trumeau. Pedestales color caoba con bronce. Gran gobelino. Cuadros al óleo y acuarelas, estatuas de bronce. Jardineras de porcelana. Centro de plaqué y cristal. Lámpara de bronce, eléctrica, de 4 luces. , Alfombra de una pieza, etc.

ESCRITORIO. — Escritorio medio ministro. Amoblado escritorio estilo inglés, estantes para libros. Sillón de tornillo. Cuadros al óleo y grabados, columna y estatua de bronce. Medallones en porcelana. Gramófono con 50 discos. Máquina fotográfica Kodak. Utiles de escritorio. Trofeo de caza. Escopeta belga. Lámpara de bronce de dos luces. Alfombra.

COMEDOR. — Amoblado comedor estilo inglés, color caoba, con vitreaux y bronce espejos biselados y mármoles rosados embutidos. Gran vitrina tallada color caoba con cristales, mesa de corredera estilo inglés con tres tableros. Doce sillas altas estilo inglés asiento y respaldo cuero. Servicios de porcelana. Cristalería cuchillería y plaquées. Servicio de porcelana Limoges, dorado, para fruta. Id. servicio porcelana china para té. Centro de plaqué y cristal. Licorera de bronce y cristales de Venecia. Gran carpeta de felpa de seda de 4 y medio metros. Reloj de colgar. Cuadro al óleo: frutas. Platos de porcelana pintados. Servicio inglés de plaqué para té. Mesa de arrimo chinesca. Lámpara eléctrica con pantalla de dos luces, etc.

DORMITORIO. — Amoblado dormitorio estilo inglés color caoba con espejos biselados, vidrios catedrales y mármol plomo, compuesto de un ropero con espejo, peinador con mármol y espejo. cómoda y dos veladores. Escritorio de señora, color caoba. Catre de bronce con pilares cuadrados. Colchón de lana. Mesa de centro. Servicio de lavatorio de porcelana. Reloj de mesa. Cuna esmaltada para guagua. Divanes y sillones tapiz felpa. Coche para guagua. Cortinajes de punto. Cuadros al óleo. Estante y botiquín. Lámpara de bronce de dos luces y alfombra de una pieza, etc.

BAÑO. — Tina de baño fierro enlozado. Calentador de cobre para baño. Lavatorio de loza de desagüe. Espejo ovalado al laqué. Sillas laqué, Baño de asiento. Consolas cristal etc.

HALL y VARIOS. — Amoblado roble americano para hall. Otro de mimbre. Paragüero con espejo. Mesa de centro tallada. Cuadros Pedestales. Plantas finas en tinas y maceteros. Helechos de colgar. Alfombra de pasadizo, Jardineras, etc.

COCINA. — Cocina a gas con horno. Mesones de cocina. Estantes. Batería y útiles de cocina. Linoleum, etc., etc.

A la vista desde mañana LUNES, desde las 14 a las 18 (antes 2 a 6 P. M.)

VICTOR ARAYA L.
Martillero de Hacienda.

VIDA SOCIAL

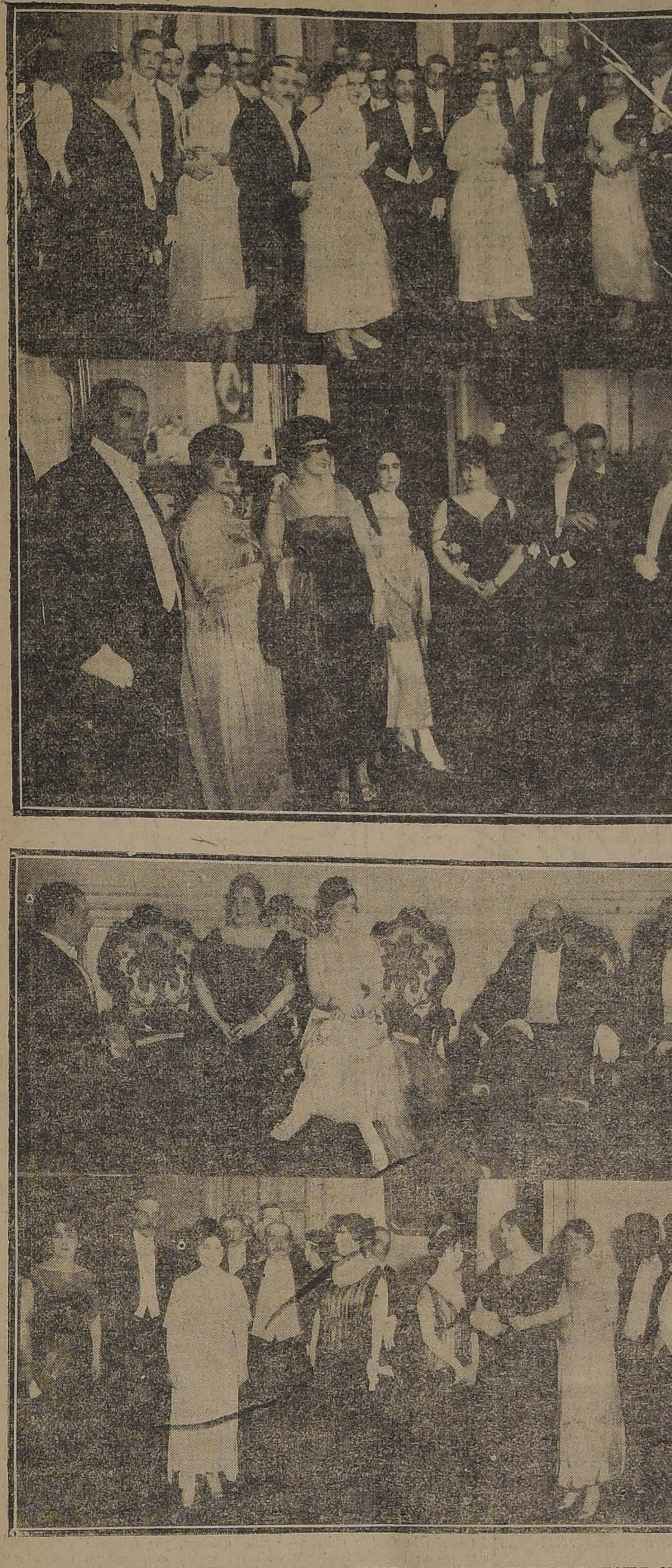

GRUPOS FOTOGRAFICOS TOMADOS EN LA MADRUGADA DE HOY, DURANTE EL BAILE OFRECIDO POR DON ELIAS VALDES TAGLE, CON MOTIVO DE LA PRESENTACION A SOCIEDAD DE SUS HIJAS SEÑORITAS MARTA Y MARIA AMELIA

El baile de anoche.—

A las brillantes recepciones ofrecidas últimamente, debemos agregar la realizada anoche en la casa de la familia Valdés Echenique.

La gentileza de la señora Echenique de Valdés unida a la simpatía y amabilidad de sus hijas Marta y María Amelia hicieron que las horas se deslizaran para los invitados agradablemente insensibles.

Por otra parte, los arreglos de la residencia de la calle de Teatinos, distribuídos con delicado gusto, impresionaron desde el primer momento el ánimo de la distinguida concurrencia.

La esposa del Ministro de Gran Bretaña.—

Ayer se dirigió al campo la esposa del señor Ministro de Gran Bretaña en Chile.

Regresará pasado mañana.

Club de Señoras. —

La señora Padovani ha avisado a sus alumnas de canto que la clase que debía efectuarse mañana Lunes de 18 a 20 (6 a 8), se ha postergado hasta el Miércoles a la misma hora.

Matinées. —

Hoy ofrece una matinée a sus relaciones la señorita Adriana Avendaño B.

—A las 6 recibirán a sus relaciones sociales las señoritas Alisce y Gabriela Rosthtein Muhm.

Ambulancia "Sanitaria de Chile".

—La Colonia Británica de Santiago está formando un fondo especial con el objeto de juntar la suma necesaria que se enviará a Inglaterra para comprar una ambulancia completa, — para la Cruz Roja, — que se denominará "Santiago de Chile", y que será obsequiada al Gobierno de S. M. Británica para que preste sus humanitarios servicios en el frente de la guerra.

Con este objeto se ha organizado una fiesta que tendrá lugar en el Teatro Dieciocho los días 13 y 14 del presente a las 21.15 (9.15). La primera parte consistirá en un acto de concierto en el que tomarán parte los siguientes conocidos aficionados: señora Graciela Matte de Bell, Sra. H. Francis Plummer, Sres. Jorge Quinteros, A. S. Huffer y S. H. Salmón, y el conocido humorist. Sr. A. S. Roney. En la segunda parte se representará la comedia en un acto titulada "Laughter in Court", terminando la función con un acto de variedades representado por los "gaities".

Las entradas se venden desde luego donde Hardy y Co., y sabemos que hay mucho entusiasmo por asistir, habiéndose ya colocado muchos palcos. Un conocido caballero ha donado por el suyo la cantidad de 50 libras esterlinas.

De Europa.—

—De regreso de Europa ha llegado el señor Mauricio Weinstein, conocido industrial de esta ciudad.

Paperchase.—

Se nos encarga avisar que el "meet" que llevará a efecto el Club Nacional de Paperchase se efectuará siempre que no amanezca lloviendo.

Encargos a Buenos Aires

Avisamos al distinguido público de Santiago y de Provincias que desde la fecha nuestras casas establecidas en

SANTIAGO, Ahumada 369; y en VALPARAISO, Condell 341

reciben órdenes para

EFECTUAR COMPRAS en BUENOS AIRES

de cualquier clase: sean artículos para familias, modas, ropa blanca, vestidos, calzado, ternos, corbatas, sombreros y artículos para caballeros. Igualmente se reciben órdenes del comercio o industrias.

Nuestra Casa establecida en BUENOS AIRES, CALLE AVENIDA DE MAYO 1053, tiene un personal dedicado exclusivamente para hacer un servicio

RAPIDO Y BIEN ATENDIDO

tendrá especial cuidado en el correcto cumplimiento de las órdenes, fiscalizando los intereses de nuestros clientes.

Para este servicio nuestras casas cobrarán una comisión del 10% sobre el valor de la factura, cuyos comprobantes se entregan al interesado.

En breve se repartirán catálogos de las principales casas y magazines de Buenos Aires, a fin de que los interesados puedan hacer sus encargos.

ESCRIBA:

Sección Encargos

YANTORNO HERMANOS

AHUMADA 369, SANTIAGO.

CONDELL 341, VALPARAISO.

8-i

Julia & Armand

ESTADO 357, ALTOS

Espléndido y lujoso surtido en trajes sastre, capas, vestidos y sombreros.

Verdaderos Modelos

DE PARIS

Nuevo departamento de

VESTIDOS ELEGANTES

SOBRE MEDIDA

Atendido por

Mme.

MARTHE PECRIAUX

MODISTA DE LA ARISTOCRACIA EUROPEA

o-14-i

A Buenos Aires. —

Se ha dirgido a Buenos Aires el señor Raimundo del Río y señora Castillo de del Río, y su hijo Alfonso del Río Castillo.

—Al mismo punto se dirigió el señor Carlos Fernández Castillo y señora Josefina Richard de Castillo, acompañados de Lucía y Jorge Richard Barnard.

Ayer partió a Buenos Aires el señor Ricardo Piwonka.

—En la semana entrante se dirige a la vecina República el señor Ricardo Bordalí Campusano.

—Por la combinación del Martes próximo partirán a la República Argentina los señores Rodolfo Murillo V., Ricardo Küpfer y Alberto Rufin F.

Operación. —

Ha sido operada la señora Marta Balbontín v. de Baeza por los doctores Moreno Donoso, Aguilar y Ugarte S. en el Pensionado de San Borja.

Liga de Damas Chilenas. —

El Lunes 9 del presente, a las 10 A. M., en punto, se reanudarán en la Casa del Trabajo, Santo Domingo 1274, las reuniones literarias que el año pasado estaban a cargo del R. Padre Azcona.

Matrimonios.—

Ayer se efectuó en la Capilla de San Pedro el matrimonio del señor Roberto Otaegui Parry con la señorita María Teresa Echeverría Alamos.

Los novios partieron a Buenos Aires.

—Hoy se efectuará en Valparaíso, en la iglesia de San Luis, el matrimonio del señor Fernando Vial Prieto con la señorita Clymene Armstrong Ariztía.

Manifestación a don Joaquín Díaz Garcés.—

Hoy, a las 12 1|2, se llevará a cabo el banquete que los profesores, artistas, amigos y el personal de administración del Museo y Escuela de Bellas Artes le ofrecen a don Joaquín Díaz Garcés.

SEÑORITA GRACIELA MONTT PINTO

(Foto. Rembert).

Viajeros.—

A Valparaíso se ha dirigido el señor Ismael Tapia Muñoz.

—En el mismo punto se encuentra el señor Aníbal Larraín Vergara.

—De Puerto Montt llegó el señor Juan de Dios Donoso y familia.

—En Valparaíso se encuentran las señoras Ana Lyon de Ariztía y Mariana Ariztía de Astaburuaga.

En el Municipal.—

En las últimas funciones de María Barrientos hemos notado en este teatro gran número de asistentes. Anotamos las siguientes familias: Urrejola Rozas, Sánchez Lazcano, González Balmaceda, Vial Prieto, Correa Sánchez, Claro Velasco, Astaburuaga Ariztía, Claro Salas, Correa Pereira, Larraín Echeverría, Avendaño Montt, Subercaseaux Zañartu, Lyon Vial, Tocornal Ross, Eguiguren Irarrázaval, Salas Edwards, Salas Pereira, González Balmaceda y muchas otras.

Días de recibo.—

El Viernes recibieron a sus relaciones las señoritas: Celia y Rebeca Claro Velasco. A esta recepción de confianza asistieron las siguientes señoritas: Marta Cruz Eyzaguirre, Marta Alcalde Pinto, María Rodríguez Vergara, María Tocornal Ross, Gabriela Figueroa Arrieta, Violeta de la Cruz, María Urrejola, Carmela Phillips, Carmen Tagle, María Videla Lira, Adriana Lyon Vial y muchas otras.

—Las señoritas Mercedes Cariola y Julia Valdivieso Cifuentes recibirán a sus relaciones los días Viernes en la noche.

Matinée María Barrientos.—

Hoy, a las 15 horas (3 P. M.) se efectuará la única matinée de la célebre cantante y promete ser una función de perdurables recuerdos en el público, pues cantará "Barbero de Sevilla"; una de sus óperas favoritas.

Esta única matinée de María Barrientos la ha obtenido la Empresa para satisfacer los deseos de las personas que no pueden asistir al teatro de noche, y la ilustre artista ha accedido gustosa.

Enfermos.—

Delicado de salud se encuentra el señor Carlos Dávila.

—Sigue mejor el señor Eugenio Domínguez Cerda.

Se encuentra enfermo desde hace días el señor Raul Vergara Antúnez.

Se encuentra gravemente enferma en esta ciudad desde hace algunos días, la señora Gudelia N. de Orrego.

En honor de nuestro cónsul en Barcelona.—

En el Restaurant Eléctrico de Las Planas de Vallvidrera se celebró anoche, dice un diario de Barcelona, el banquete que los amigos y contertulios del Casino ofrecieron al cónsul general de Chile en España don Anselmo de la Cruz, con motivo de haber sido condecorado con la encomienda de comendador de número de Isabel la Católica y como despedida por ausentarse dicho señor de España, con permiso de su Gobierno, por algunos meses.

La manifestación fué ofrecida por el diputado por Castelltersol don Rafael Vehils, contestando el festejado. Además hicieron uso de la palabra los marqueses de Villanueva y Geltrú, de Saundin, el general chileno señor Luis Brieba, el cónsul de Chile en Sevilla, coronel Tagle, don León Rodríguez y don Rodolfo Rohde.

Entre los que se sentaron a la mesa recordamos a los señores don Pedro Casas Abarca, Luis Martí Olivares, Miguel Martí Olivares, marqués de Santa Isabel, M. Aimet, A. Lloreno, A. Rohde, J. Petit, F. Bernade, J. M. Mata, G. León, Rodríguez, S. Vidal, F. Bertrán Musitu, Federico T. Murfy, Ricardo Torres, M. Martí Vidal, M. Massó Llorens, José Gómez de la Serna, Rafael Vehils, Enrique Rafols, Guillermo Weir Huyssen, Carlos Concha Rodríguez, A. Concha Silva, general Luis F. Brieba, capitán Germán Vergara Luco, Bernardo García Prieto, J. Colón Godoy, Alfonso Rurán, Tomás A. Gagliardo, marqués de Saudin, doctor José S. Salas, Francisco Basas, Pío Cabañas Font, Enrique Tagle y Castro, Norman Cinnamond, Daniel Robert Vidal, Ramón Sopena, Leonidas Yerobi, Manuel Sastre Carreras, José María Despujol, José Pagés, doctor Jaime, marqués de Villanueva y Geltrú, Arturo Bonnin, Arturo Izquierdo, Ricardo Shelly, José Carsi, Rivera, capitán José Leguburo, José de Moragas, Juan Valenti, Jaime Valenti, etc., etc.

Excusaron su asistencia, adhiriendo a la manifestación los señores Alberto J. Gache, Emilio M. Gaissert, José M. Mata, Federico Rahola, Manuel Armet, Francisco Muxó, Santiago Güell, Andrés Rodríguez, capitán Silva Zamorano, Carlos Albert Despujol, Guillermo León, Juan Ventosa, Joaquín Robert, Jacinto Viñas, E. de la Riva, etc., etc.

Amenizó la fiesta una numerosa orquesta.

La fiesta fué digna de los organizadores y del festejado, que ha sabido conquistarse grandes simpatías entre nosotros por su caballerosidad y afable trato unido a una cultura excepcional.

La mesa de honor del banquete ofrecido por la sociedad barcelonesa y colonia chilena a don Anselmo de la Cruz, cónsul general en España. De izquierda a derecha: general Luis F. Brieba, jefe de nuestra misión militar; marqués de Villanueva y Geltrú, diputado Rafael Vehils y cónsul general suplente don Enrique Tagle Castro.

CONSULES
CONT MILITAR
CONT MINERA
AYUTo INJENIEROS
CONTes ESPECIALES
CONTes JENERALES
PERITOS MERCANTILES
CURSO COMPLETO DE COMERCIO

Nadie debe sus éxitos a la casualidad

SINO DEBENLOS AL TRABAJO Y AL ESTUDIO

Usted puede aprender una profesión honrosa y lucrativa sin necesidad de interrumpir o abandonar su empleo, aprovechando la bella oportunidad que le ofrece el

Instituto Mercantil de Santiago

Ubicado en la calle Bandera N.o 267. — Teléfono Inglés 273.—Casilla 1686. — Santiago

de prepararlo personalmente o por correspondencia como Contador Comercial, Agrícola, Industrial, Bancario, Minero, Salitrero, Perito Mercantil, Corresponsal, Bodeguero, Cajero, Taquígrafo, Dactilógrafo, etc. También enseña inglés, francés, alemán y castellano.

CURSOS DE INGENIERIA, ARQUITECTURA, AGRICULTURA, como. Niveladores, Dibujantes, Inspectores de Obras, Constructores, Ferrocarriles, Horticultura, Avicultura, Chacarería, Arboricultura, Enología (para jefes bodegas vino), Apicultura, etc.

A ESTADOS UNIDOS.—Enviamos un alumno por cada 350 que se gradúen en los cursos por correspondencia, y uno por cada 450 graduados en los cursos personales. Damos pasaje de ida y vuelta y 160 dólares. Según sorteo ante el notario don Mariano Melo Egaña.

Recorte y remítanos el cupón adjunto, indicando el curso que desee y a vuelta de correo enviaremos a Ud. amplios detalles.

NOMBRE... ... ...

CIUDAD.. .. ..

CURSO... ... ...

8-i

A. Chiriboga Navarro

DENTISTA

Estudios en Europa

CATEDRAL 1290

Esa tos majadera y pertinaz que lo extenúa y debilita, cederá en el acto ante las

Píldoras Pectorales del Dr. Scott

"LA CRUZ BLANCA"

REVISTA MENSUAL ILUSTRADA

Interesante publicación editada por la Sociedad "La Cruz Blanca para la protección a la niñez". Colaboran en ella conocidos periodistas, eminentes doctores y distinguidas damas de nuestra sociedad.

Aparecerá el próximo Sábado. Su precio es de 50 ctvs.

Dirección:

CATEDRAL 1294

12-i

Olympia

HUERFANOS 1043 al 45

TELÉFONO INGLES 5096

PATTISSERIE

et Confiserie Francaise

Gran surtido en pastelería fina, postres, castillos y piezas de todas clases.

Bombones y chocolates, importados de las principales casas europeas.

SE ATIENDE

Toda clase de pedidos

Este establecimiento permanece abierto hasta después de la salida de todos los teatros.

8-i

LECHE IDEAL DE WERCK

Maravillosa preparación para blanquear y aterciopelar el cutis. Pruébela Ud. y quedará encantada de sus efectos.

Daube, Droguería Francesa, boticas y droguerías.

"La Lavonina Huguet"

es sin duda el tónico por excelencia para el cabello. Concluye la caspa, dora y hermosea el cabello. Recomendada por eminencias médicas de París, Madrid. No tiene rival. Se garantiza su eficacia. Pídalo usted a **Daube y Cía.**—Santiago, Valparaíso, Concepción, Antofagasta. — Botica Luis Brand, Peluquería Godoy, Ahumada 191 y en todas las boticas de la República. —El frasco grande vale $ 10 m|c. El frasco chico vale $ 5.50 m|c.

Clínica Dental

— DEL —

Dr. Valenzuela Basterrica

Cinco dentistas especialistas. Cirugía de la cara y enfermedades de origen dentario. Trabajos rápidos. 8 a 12 y 2 a 7 P. M.

HUERFANOS 1616. — TELEFONO 1642

9-y

Don Segundo Gana Castro. —

En las primeras horas del día de ayer dejó de existir en esta capital, el señor don Segundo Gana Castro.

Una larga y penosa enfermedad lo hizo sucumbir a la edad de 71 años.

Desde muy joven dedicó sus energías a empresas agrícolas y comerciales, que le produjeron una cuantiosa fortuna.

Militó en el Partido Liberal Democrático, del cual fué miembro del directorio general. En 1891 ocupó un sillón de la Cámara de Diputados.

Aunque consecuente con su partido, no aceptó que el liberalismo democrático coadyuvara al régimen de Gobierno de Coalición.

Sus últimos años los vivió retraído de toda actividad, a causa del mal estado de su salud; pero desde su retiro se dedicó a practicar la caridad sin ostentación alguna.

El señor Gana Castro pertenecía a una distinguida familia.

Don Ignacio Vial Vargas.—

Cumplimos con el penoso deber de dar cuenta del sensible fallecimiento de don Ignacio Vial Vargas, acaecido en esta ciudad el día Viernes, a las 22 3|4 horas (10 3|4 P. M.)

De respetable y distinguida familia de nuestra sociedad, con prendas personales sobresalientes, abnegado y lleno de nobles cualidades, la pérdida del señor Vial constituye para su familia una desgracia irreparable, y lleva al círculo de sus relaciones sociales un quebranto que lo hiere en lo más íntimo de sus afectos.

Era el señor Vial en todas par-

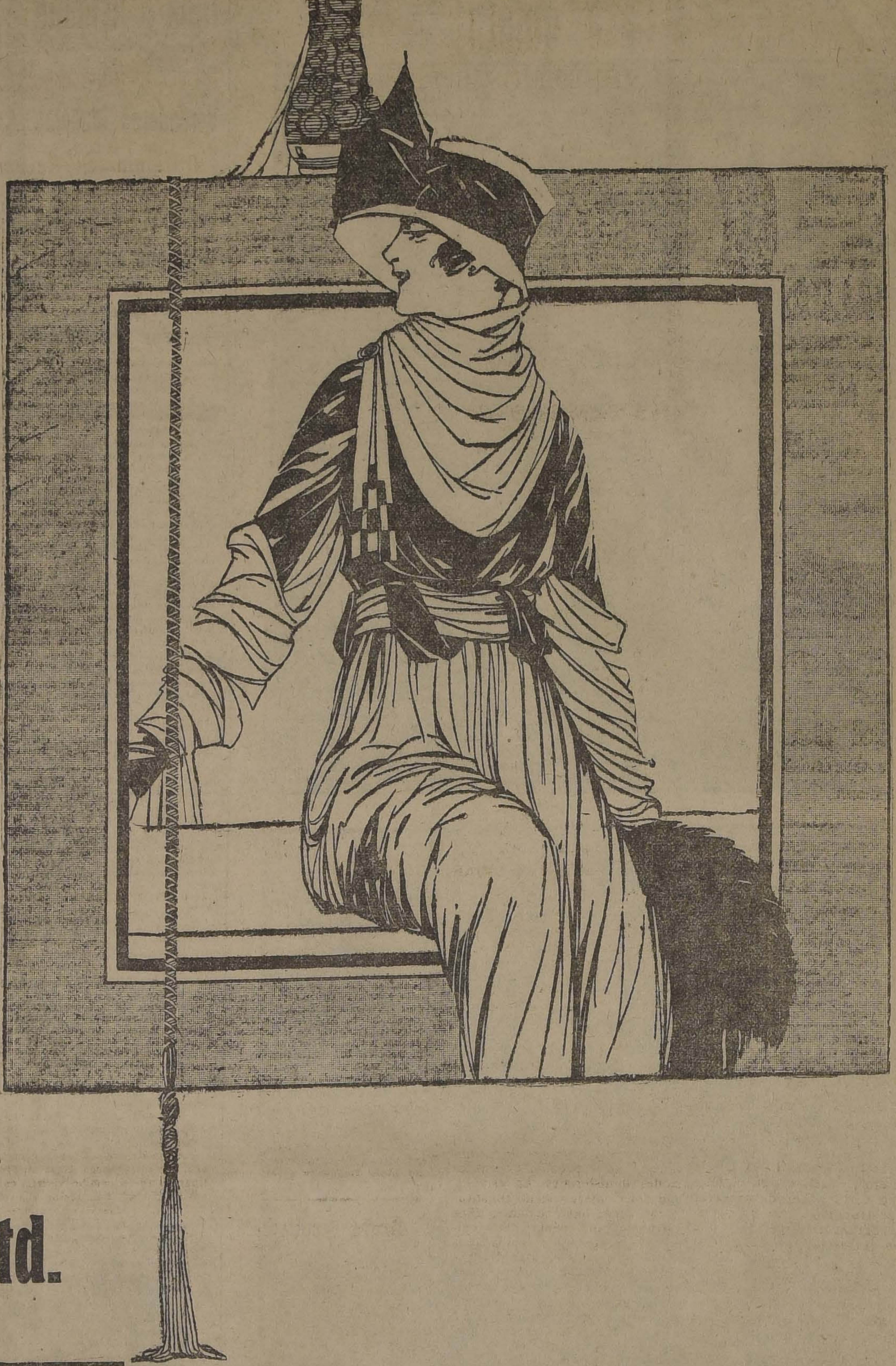

A las distinguidas

Señoras de Santiago

Invitamos a visitar mañana, en nuestro Departamento de Confecciones del 3er. Piso, la Gran Exposición de

Vestidos de Soirée y Carreras,

Salidas de Teatro, etc.,

que hemos recibido ayer de las Casas Jenny, Callot, Jeanne Lanvin, Doeuillet' Grandjean, Drecoll, Bernard, etc., de Paris, confeccionados especialmente para nuestros Almacenes.

Jamás en Chile se han visto reunidos' en una sola Exposición de Modas, modelos tan lujosos, de tan delicado gusto y que representen más elocuentemente todo el arte de la moda parisiense.

Gath & Chaves Ltd.

SEÑORITA MERCEDES PEÑA OTAEGUI

(Foto. Salcido)

tes recibido con la mayor consideración y simpatía. Había en él una mezcla rara y preciosa de hombría y de dulzura. Era sobresaliente en él el claro concepto que tenía de sus deberes como jefe de familia, preocupándose en todo momento de la cuidadosa educación de sus hijos, a los cuales legó una elevada escuela de gentileza y de civismo.

Para las dueñas de casa.— La cocina y sus dependencias—deben mantenerse en un perfecto estado de limpieza y agradables a la vista, no hay que olvidar que es ahí donde se preparan los alimentos. Los útiles y ollas deben mantenerse brillantes y sin ollín, los armarios, cajones, mesas y tablas deberán de estar bien dispuestas y perfectamente limpias. En la cocina no deberá faltar un reloj para que la cocinera y sirvienta de comedor puedan dar las cosas a su tiempo, tampoco deberá faltar una pizarra en la que se escriba lo que se deberá dar de comer y almorzar y de este modo evitar los olvidos.

Una cocina bien organizada debe tener un armario con rejilla de alambre y forrada con lata y cajones igualmente forrados para guardar la carne, pescado, verduras y legumbres y así se evitan las moscas y ratas. Este armario se deberá limpiar diariamente y sacar los restos de verduras, etc., y lavarlo con una esponja impregnada de soda y ja[illegible], una tabla para picar carne y otra tabla para amasar, consolas para colocar los frascos con arroz, harina, etc. Las ventanas y vidrios de las puertas deberán tener cortinitas o visillos que la cocinera lavará una vez en la semana. Siempre se tendrá un ramo de flores sobre la mesa. Dos sillas cuando más. La cantidad de ollas y cacerolas, sartenes y útiles que se necesiten en una cocina es difícil de decir, pues esto depende de la fortuna de cada cual y de la gente que habita la casa. Muchas son las facilidades que tienen ahora las cocineras; la máquina para moler carne, queso, pan, moledores de papas y otras legumbres. Los pesos con sus medidas desde el gramo y tantas otras cosas que hacen economizar tiempo.

Mi intención al escribir estas líneas es la de inculcar en el cerebro de las madres la necesidad de educar a sus hijas prácticamente y para todas las emergencias de la vida. Cuantas veces hemos visto niñas que se casan con jóvenes de gran fortuna y por alguna circunstancia pierden todo el dinero que tenían y encontrarse la mujer sin saber que hacer y sin saber como formar una sirviente ni aún dirigirla?

Si a estas niñas se les hubiese educado desde su niñez a ser dueñas de casa y saber hacer de comer que diferente sería su suerte. En Europa desde las hijas de los Reyes para abajo se educan en este sentido. Sólo en Chile es un desdoro saber ser dueña de casa.

El Jueves seguiremos tratando el repostero y las obligaciones que se les debe imponer a las cocineras y sirvientes de comedor.

Ahora daremos algunos guisos para la comida.

Ternera a lo marengó.— Se cortan escalopas de ternera, se saltan en dos cucharadas de aceite y una de mantequilla cuando está bien dorada. Se le pone cebolla picada, un diente de ajo y un ramo surtido. Se deja cocer ocho o diez minutos, se moja con un poco de vino blanco cuando éste se haya reducido completamente, se le agrega un poco de jugo. Se deja cocer diez minutos, se le quita el ajo y el ramo surtido y se le agrega cuatro o cinco cucharadas grandes de salsa de tomate. Se sirve colocando la carne de pirámide en el centro de la fuente y huevos fritos y crutones de pan fritos en aceite alrededor. (Se le pueden poner champignons pero están ahora tan caros por eso los he suprimido).

Budín de ciruelas.— Una libra de ciruelas, dos onzas de azúcar, la cáscara de un limón. Pónganse a cocer las ciruelas con un poco de agua y el azúcar y cáscara de limón por dos horas; después de este tiempo se sacan, se pasan por el cedazo y se le agrega media onza de colapiz deshecho en una taza de las de té de agua hirviendo. Mézclese bien esto con las ciruelas y póngase en un molde en el hielo. Se saca del molde dos o tres horas después y se sirve con crema chantilly. Es excelente.

FIGURINES

La Femme Chic. Les Grandes Modes de Paris. Chiffon y Paris Elégant de Septiembre, recibió

Galería de Novedades

21 DE MAYO 511 :: —— :: MONJITAS 879

9-i

PINTURAS - BARNICES

Esmaltes, Tierras colores
PRECIO BAJO FIJO

MERCERIA MATAS

CASA FUNDADA 1886

DELICIAS 2780-Portal Edwards

3219y-6

Educación

Instituto Agronómico de Chile.—La Dirección de Obras Públicas confecciona las bases y especificaciones a fin de solicitar propuestas para construir el edificio destinado al Instituto Agronómico de Chile, en la Quinta Normal.

El presupuesto de la construcción es superior a la suma de 900 mil pesos.

Universidad de Chile. — Vacaciones de Septiembre. — Claustro Pleno Universitario. — Desde hoy comienzan las vacaciones de Septiembre para todos los establecimientos de enseñanza secundaria, superior y especial.

Las vacaciones durarán veinte días, hasta el 28 inclusive.

La Universidad principiará a funcionar nuevamente el 29 del presente, día en que se reunirá el Claustro Pleno Universitario para elegir un miembro del Consejo de Instrucción Pública, en la vacante que dejó el señor Armando Quezada Acharán, quien cumplió su período.

También en dicha fecha se reunirá la Faculatad de Leyes con el objeto de formar terna para Decano.

Consejo de Instrucción Pública.—Los estudios de ingeniería.—Mañana a la hora de costumbre celebrará sesión extraordinariamente, el Consejo de Instrucción Pública, para tratar de la reforma de los estudios de ingeniería y de arquitectura.

La Facultad de Matemáticas presentará un informe al Consejo sobre esta materia.

De Iquique a Pintados. — No está del todo tramitado el decreto por el cual se aceptó la propuesta hecha por don José Reginato para construir el ferrocarril de Iquique a Pintados.

Apenas se termine la tramitación, se reducirá el decreto a escritura pública y se conmenzarán los trabajos a la mayor brevedad posible.

Escuela "Pedro Montt", de Valparaíso. — El señor Adriano Rabeau, ha sido contratado como arquitecto ayudante de la Escuela Pública "Pedro Montt", que se construye en Valparaíso.

Los trabajos se han iniciado con toda actividad.

Escuela de Medicina. — El Ministerio del ramo autorizó a la Dirección de Obras Públicas con el objeto de socilitar propuestas para construir dos pabellones de servicios sanitarios en la Escuela de Medicina, trabajos reclamados con urgencia para el mejoramiento de los servicios de la escuela.

Se tiene el propósito de que en las primeras sesiones extraordinarias del Congreso, en Octubre próximo, se active el despacho del proyecto de ley que concede fondos para terminar el pabellón de anatomía que se construye en dicho establecimiento y que están paralizados por falta de fondos.

Instituto Agrícola de Chile.—Excursión de estudio de los alumnos del cuarto curso.— El Lunes pasado salieron en excursión de estudio los alumnos del cuarto curso del Instituto Agrícola, acompañados del profesor de zootecnia, señor Schaterbeck, y de hidráulica agrícola, señor Lira. Primeramente fueron a Limache, donde visitaron el fundo La Trinidad. Después visitaron el fundo Picalquin, en San Francisco del Mostazal y la Fábrica de Cemento de Calera, y por último, se vinieron a conocer la boca-toma del río Mayor, de donde parten los canales de San Carlos y Eyzaguirre.

En cada uno de los puntos visitados se hizo ver a los alumnos los adelantos agrícolas realizados para la mayor producción de las haciendas.

El regreso se verificó el Viernes.

Escuela Superior de Niñas N.o 32.—En conmemoración del aniversario patrio, se verificará en el local de la Escuela, Bascuñán Guerrero 350, una sencilla fiesta que tendrá lugar el 15 del presente, á las 15 (antes 3 P. M.), y a la cual se invita a los padres de familia y personas amantes de la instrucción.

Revista de gimnasia. — Mañana Lunes, a las 15.30 (antes 3 1|2 P. M.), tendrá lugar la revista de gimnasia en el Colegio San Agustín, bajo la dirección del teniente Isidoro Huneeus.

Escuela Dominical. — En la Escuela Superior N.o 21, Av. Cumming 735, se efectuará hoy, a las 17 1|2 (ant. 5 1|2), una fiesta a beneficio de la Escuela Dominical, que ha organizado el personal de la escuela nocturna.

¿Quién ganará la guerra?

Cuándo la flotilla chilena de submarinos se hallaba fondeada en las aguas de Hampton Roads, una de las más activas bases navales y militares de los Estados Unidos, los tripulantes eran sorprendidos continuamente por el zumbido de las hélices de los aeroplanos que parecían de intento buscar los palos del "Chacabuco" para hacer sus virages.

La gente de a bordo corría de la Sala de Armas a la cubierta o asomaba la cabeza por las claraboyas de los costados, para presenciar el vuelo de los enormes aviones yankees que a los pocos instantes ya se habían alejado, perdiéndose de vista bien pronto, tras de los vecinos bosques o en las brumosas aguas del río.

Por diversos motivos la flotilla chilena, albergada con toda hidalguía en las aguas militares norteamericanas, tuvo que permanecer allí quince días. Cada nueva mañana, cerca de una veintena de dreadnoughts pintados de "caumouflage", salían afuera del puerto para hacer tiro de combate, y era tal la marejada que levantaban, que nuestros pequeños buques se sentían en pleno temporal durante el tiempo que demoraba esta maniobra. A cada atardecer, el regreso de los colosos en las tranquilas aguas del río Cooper engendraba un nuevo temporal.

El hábito de ver a diario y a cada instante el soberbio espectáculo del despliegue de gigante por la superficie del agua y el vuelo de los hidro-aviones en la atmósfera, atenúa la curiosidad de los chilenos, quienes, por fin, y a modo de distracción descubrieron una nueva y originalísima manera de pasar el tiempo. Alguien sugirió la idea de adivinar junto con oir el zumbido de las hélices, el número que correspondía a la máquina que se acercaba. Ganaba la apuesta quien con su cálculo acertaba en la decena o centena del número que aparecía pintado en los flancos del aparato.

Recordamos que a una hora precisa de cada mañana evolucionaba sobre el palo mayor del "Chacabuco", el hidro-avión número 1893; más tarde tocaba su turno al número 1900. La sorpresa fué grande cuando algún nuevo piloto, no contemplado todavía por los chilenos, se apareció en el cielo maniobrando con la máquina número 2,000.

Ha pasado de esto sólo unos cinco meses. Nuestra sorpresa ha sido decisiva, al ver que la flotilla aérea norteamericana que va emigrando, como una fabulosa banda de pájaros mecánicos, hacia Italia o hacia Francia, ostenta en la cauda del último aeroplano lanzado al espacio el número 38,156.

Enrique Ford dijo que la maquinaria ganaría la guerra. Los estrategas alemanes, que la ganarían los submarinos. Lloyd George ha pensado con Bismarck, en el sentido de que será ganada por el dinero. Nosotros estamos convenciéndonos de que el primero de estos hombres va a tener al fin y a la postre la razón. La guerra la van a ganar las maquinarias que elabora frenéticamente la industria ultra-moderna.

Ars.

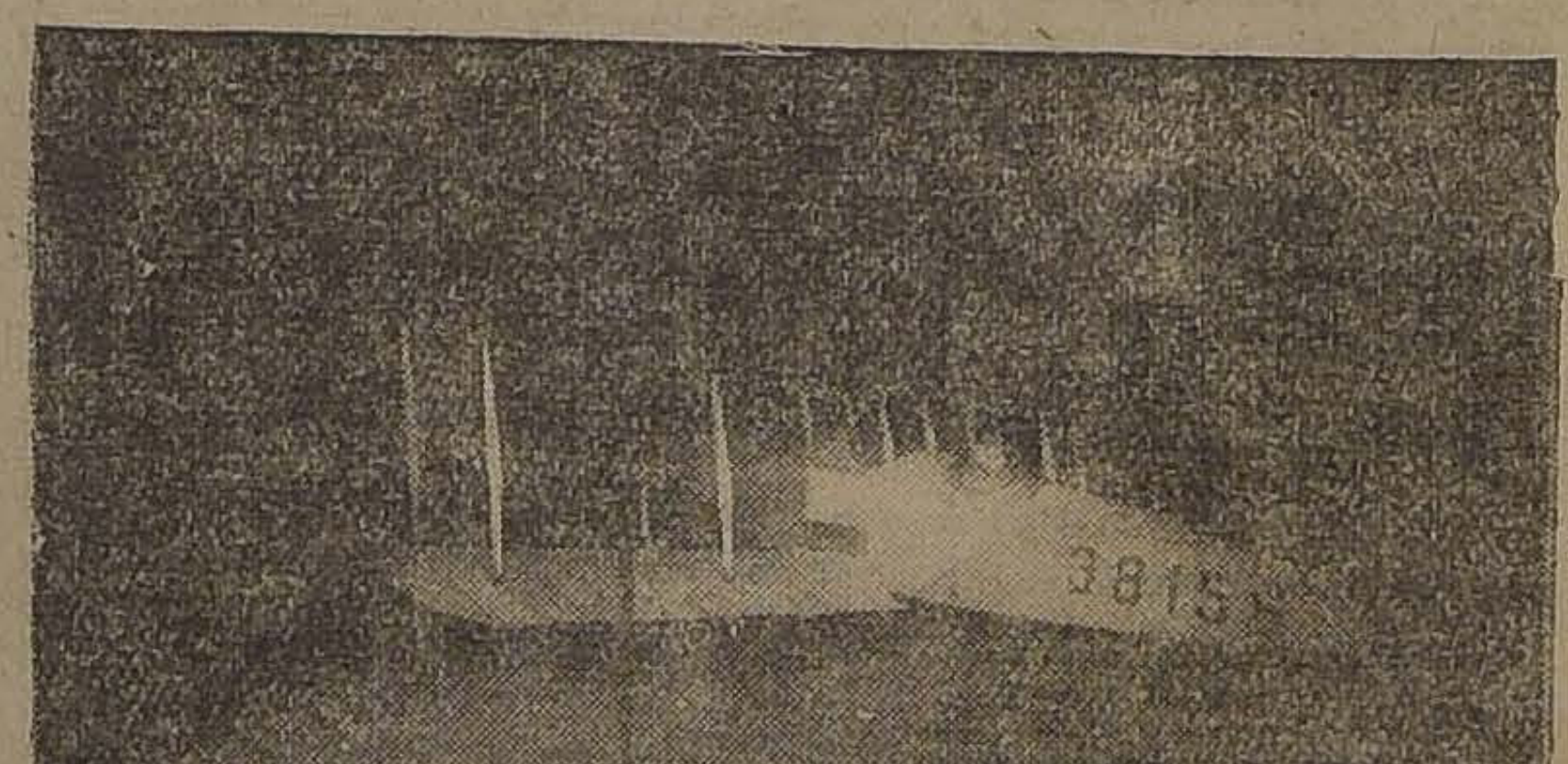

EL AEROPLANO N.o 38,156, UNO DE LOS ULTIMOS LANZADOS AL ESPACIO POR LAS FABRICAS NORTEAMERICANAS

LA NACIÓN

Santiago, 8 de Septiembre de 1918

ODIOSO INCIDENTE

Vivimos en una época en que la malevolencia, los chismes, las falsas imputaciones, constituyen una arma que se esgrime desembozadamente para atacar a las personas o para perturbar situaciones políticas. Los actos ordinarios y a veces obligados de la vida pública se desnaturalizan y tergiversan, para dar lugar a que ciertos órganos de la prensa, expertos en este género de oficios, hagan su obra demoledora explotando la curiosidad malsana del público, siempre ávido de esta clase de noticias.

Se cuenta con la vieja psicología del corazón humano: algo queda; por lo menos recelos, sospechas, enfriamiento de relaciones o divisiones hondas; y como todo esto parte de un campo político y va encaminado a producir efecto en otro, el resultado es siempre ventajoso para los que recurren a esta clase de arbitrios. Debemos decir, sin embargo, que el buen sentido de la gente restablece pronto el equilibrio moral de toda sociedad culta, por la natural aversión a lo que es pequeño y ruín y porque ve en el fondo un simple juego de intereses y pasiones inconfesables.

Nos referimos a las afirmaciones mal intencionadas e insidiosas relacionadas con la última crisis ministerial y que no queremos analizar, porque sería darles una importancia de que carecen y que están desmentidas por el conocimiento que tienen todas las personas que han intervenido en las incidencias políticas a que ellas se refieren. Ante esas cosas se mira y se pasa. Este sistema viejo entre nosotros y que hace de la capital de la República una aldea de comadres chismosas, ha recrudecido en estos últimos tiempos en términos de que no es posible desentenderse, porque sale ya de los límites de la chismografía política para entrar en la esfera de asuntos concernientes a relaciones exteriores, que la más elemental discreción aconseja sustraer de comentarios públicos. Sin embargo, producido el hecho y lanzados cargos y afirmaciones que se relacionan con el ejercicio de puestos públicos, creemos necesario apartarnos de la regla que "La Nación" siempre ha seguido de reaccionar contra esta malevolencia diaria de que algunos órganos de la prensa rodean la vida pública en Chile.

El señor don Daniel Feliú, contestando al señor Suárez Mujica y refiriéndose a lo que llamó al principio "la deplorable publicación hecha en "El Diario Ilustrado", declaró en síntesis en una carta publicada anteayer en nuestro diario que el distinguido diplomático peruano don Felipe de Osma, de paso entre nosotros, fué invitado por el Presidente de la República a que conferenciase con el Ministro de Relaciones Exteriores de aquella época, señor Eduardo Suárez Mujica; que estas conferencias se celebraron, pero que el Presidente de la República no fué informado del resultado de ellas.

Hay una visible inverosimilitud en los dos términos de esta afirmación, porque no se concibe que si el Presidente de la República tomaba la iniciativa de esas conferencias, se mantuviera enseguida ajeno e indiferente a ellas, sobre todo cuando en aquella época la prensa diaria daba constantes noticias de que el diplomático peruano y el Ministro chileno se reunieron dos o tres veces y atribuía importancia a estas reuniones.

Es por lo demás de una inverosimilitud chocante que dado el contacto diario en que viven el Presidente de la República y su Ministro de Relaciones Exteriores, se abstuviera éste de referir al Presidente el curso de esas conferencias provocadas por él mismo.

Hay ciertas cosas que aún cuando se afirmen partiendo de antecedentes sin duda erróneos, traspasan los límites de la credulidad humana, porque carecen de toda explicación razonable. Y éste es uno de los casos más notoriamente comprendidos en este concepto.

Los señores Yáñez y Suárez Mujica han declarado que esas conferencias no fueron ni pudieron ser otra cosa que conversaciones con cambios generales de ideas, y que no produjeron ningún resultado concreto, salvo la promesa del señor de Osma de enviar ciertas informaciones desde Río Janeiro. Y se comprende la exactitud de esta afirmación, pues, es sabido que el señor de Osma no estaba acreditado ante nuestro país ni traía misión alguna oficial. Pero era un político de talla, emparentado con el Presidente de la República del Perú y quiso cambiar ideas con el Excmo. señor Sanfuentes primero y con el señor Suárez Mujica enseguida. En igual forma se procedió cuando don Augusto Durand pasó por Santiago en viaje a Buenos Aires.

Hasta aquí la situación es clara y definida, al alcance de todos y sin ninguna complicación que la aparte de la normalidad de los asuntos ordinarios. Pero ayer el honorable señor Feliú ha creído juicioso insistir sobre estas cosas, puntualizarlas, a nuestro juicio, sin motivo justificado, y hablar a nombre y por encargo del Presidente de la República para contradecir afirmaciones hechas por dos miembros de un Ministerio anterior.

Es éste el más penoso episodio de nuestra política casera; y nos parece que no hay conveniencia en comentarlo ni profundizarlo. El país no gana nada con estas rencillas en que aparece mezclándose el nombre del Primer Mandatario y de ex-Ministros de Estado; a ningún objeto útil conducen, ni se refieren siquiera a gestiones o negociaciones en que el señor Feliú haya estado empeñado. Son el fruto de esta atmósfera de asperezas y enconos en que se hace la vida pública en Chile; y de esta influencia de la chismografía política que perturba el espíritu de hombres serenos que tienen una misión más alta que llenar. Es el eterno **venticelo** que está produciendo visibles perturbaciones en el prestigio de la Alianza y en su acción en el gobierno del país.

Desearíamos que el buen sentido imperara, para ponerles término una vez por todas.

Casa-quinta
VENDEMOS

En Av. Pedro de Valdivia, próxima a Providencia. Consta de un espléndido chalet con 7 habitaciones, gran hall, galerías de vidrios, jardín, arboleda, parrón, garage, etc. Deuda al Banco Hipotecario y facilidades de pago. Superficie: 7,000 mts. cuad.

PRECIO: $ 110,000

Av. MIGUEL CLARO

Sitio plantado con árboles frutales en producción. Superficie: 3,000 mts. cuad.

Freudenburg & Balmaceda
330 — MORANDE — 330

ES PRECISO REACCIONAR

La representación liberal en la Cámara de Diputados ha rechazado ayer por unanimidad la renuncia que el comité parlamentario le presentara a raíz de las últimas incidencias relacionadas con la solución de la crisis ministerial. Debemos felicitarnos por este nuevo factor de cohesión y disciplina, cuyas consecuencias redundarán en beneficio de la solidez que debe revestir la plataforma en que descansa el gabinete García de la Huerta-Bahamonde.

Vivimos en una época en que el país ha llegado a encontrar definitivamente insoportable el cansancio que le producen las rotaciones ministeriales. La estabilidad del Gobierno viene constituyendo desde hace bastantes años el anhelo fundamental de la opinión pública y los ciudadanos encuentran ya que pasar día tras día en esa interminable pesadilla de las crisis que sólo a intereses partidaristas o a meros cambios de nombres obedecen, es algo que no debe tolerarse por más tiempo.

Estamos en un momento en que los altos problemas nacionales ya bastante agravados por la falta de continuidad, de estabilidad y de rumbos uniformes en la dirección de los departamentos de Estado, hacen imposible continuar con este sistema. La opinión sensata, todos los hombres de sentido común que analizan la marcha de las combinaciones políticas y lamentan el embate de tanta controversia personal, están preguntando incesantemente sino habrá un minuto de tregua para pensar en los grandes intereses públicos que están allí abandonados esperando que cesen las sacudidas partidaristas que derriban ministerio tras ministerio, para que llegue por fin un grupo de ministros a trabajar en paz.

La Alianza Liberal tiene la obligación primordial de gobernar en cumplimiento de los compromisos solemnes que dió al país a cambio de su veredicto en el gran pleito de opinión contra las tendencias coalicionistas. Y el país le exige cuenta cada vez más estrecha de esos compromisos patrióticos.

Ha caído un gabinete, apenas se ha nombrado otro con rapidez lo que ya importaba un progreso y ya se hacen los más funestos vaticinios sobre su estabilidad. Nada hay que justifique este prurito de estar derribando ministerios antes de que empiecen a desarrollar su labor. Hay actualmente en la Moneda seis ciudadanos dignos de respeto que se sacrifican con afrontar estas corrientes deplorables que quieren el desgobierno. Es deber patriótico mantenerlos allí y esperar de la alta versación del señor Roldán, del vasto talento del señor Robles, de la prudencia y el acierto de su jefe el señor García de la Huerta, de la laboriosidad del señor Barrios, de la discreción y fineza del señor Bahamonde y del buen espíritu del señor Landa, un fuerte impulso en la administración pública. Todos ellos están bien allí, son entusiastas, preparados, profundamente bien intencionados.

Pero aún cuando tuviesen mucha menor personalidad y preparación de la que todo el mundo les reconoce, deberíamos seguir sosteniendo como hemos sostenido aún en presencia de gabinetes de otros bandos, que el interés público está en la prolongada permanencia de los ministerios en el Gobierno, que es preciso propender por todos los medios posibles a que cese el prurito de los cambios periódicos de nombres, que el patriotismo exige que dejemos descansar en paz algunos meses siquiera a este pobre país que la politiquería está royendo en sus organismos más vitales. Reaccionemos de una vez por todas!

Mi respuesta

El señor don Daniel Feliú publica en "El Mercurio" de hoy un remitido que, entre diversas apreciaciones de cosecha propia, que no me interesa recoger, contiene una declaración realmente extraña: la de que Su Excelencia el Presidente de la República le habría autorizado para negar el hecho, afirmado ayer por mí, en unión del señor don Eliodoro Yáñez, de haberse transmitido amplia y oportunamente a Su Excelencia las conversaciones tenidas con el distinguido diplomático peruano de paso a la sazón en Santiago.

A mi vez, sólo tengo que insistir, en la forma más absoluta, en lo que el señor Yáñez y yo hemos afirmado ayer, en este mismo diario, deplorando que en esta situación cerrada de afirmativas y negativas, y dentro del natural respeto debido a la primera magistratura de la nación, y dado todavía el deber impuesto por igual a todos los chilenos de no cometer indiscreciones dañosas para la República, me sienta inhabilitado para continuar en esta ingrata disputa.

Valga, sin embargo, una consideración de simple y elemental sentido común. ¿Qué interés ni qué propósito nos habría inducido a reservar del conocimiento de Su Excelencia el Presidente de la República actuaciones que no podían avanzar ni llegar a resultado alguno concreto sin la intervención y aprobación del propio Presidente? ¿Estábamos, por ventura, tratando de algún interés personal o de alguna negociación oculta y malsana? Estas preguntas se contestan por sí solas para toda persona de buen sentido y de espíritu recto.

Y tratándose, por fin, de un asunto en que falta en realidad el sujeto, como quiera que no existe ninguna cuestión por contemplar o resolver como consecuencia de las mencionadas conversaciones, no se divisa la utilidad de haber provocado este enojoso incidente ni el beneficio que se persiga en continuarlo. Ello sólo tiende a dividir más y más a los hombres y a explotar sus pequeñas debilidades, propósito que no debe caber en el espíritu de nuestros hombres de Estado.—**Eduardo Suárez Mujica.**

Estamos en aptitud de afirmar que el señor Suárez Mujica ha enviado ayer al señor Ministro de Relaciones Exteriores una nota sobre este mismo incidente, en la cual el señor Suárez solicita un pronunciamiento del Gobierno, adelantándose a expresar que si hubiera contradicción entre las informaciones de una y otra parte, se apresuraría a declinar el cargo de Embajador en Washington. Hasta anoche esta nota no había alcanzado a ser contestada.

Breve respuesta

Deploro el extraño y enojoso incidente suscitado con motivo de las conversaciones habidas hace ya diez meses entre el distinguido diplomático peruano don Felipe de Osma y los Ministros de Relaciones Exteriores y del Interior en aquella época. Creo que ninguna consideración de interés público ha habido en promoverlo ni hay en prolongarlo.

Forzado, sin embargo, a decir algunas palabras sobre la publicación hecha ayer en "El Mercurio" por el señor don Daniel Feliú, debo exponer que aunque no tengo nada que modificar a lo declarado por mí en estas columnas en unión del señor Suárez Mujica, estimo de toda inconveniencia contestar o contradecir afirmaciones que se hacen derivar del Primer Mandatario de la Nación, cuyo nombre habría sido, a mi juicio, más discreto no lanzar en una polémica de prensa.

No es ésta tampoco la mejor manera de tratar asuntos relacionados con la política exterior, aunque, como sucede en este caso, no haya en el fondo de ellos nada que tenga carácter secreto o substancial.

Mi objeto al volver sobre este incidente es sólo para contestar la alusión que de mí hace el señor Feliú en su artículo citado, en orden a haberle yo dicho que las conversaciones con el señor de Osma no se protocolizaron por negativa de este diplomático. Es este un error. En la conferencia a que el señor Suárez Mujica me invitó ni siquiera se habló de tal cosa ni habría sido oportuno hablar, porque las conferencias diplomáticas no se protocolizan sino cuando se refieren a negociaciones formales de que se desea dejar testimonio con algún fin determinado.

Yo referí suscintamente al señor Feliú lo hablado con el señor de Osma; y me puse a su disposición si le interesaban los datos o informaciones que sobre el estado de la cuestión peruana pudiera yo darle verbalmente o por escrito, cuando él mismo lo creyera oportuno.

Considero innecesario contestar otras apreciaciones hechas en la publicación antes citada.—**Eliodoro Yáñez.**

Guía de Buenos Aires

Acabamos de recibir el último guía de bolsillo, correspondiente a Septiembre de 1918, con plano y con todas las informaciones importantes de la capital bonaerense.

PRECIO: $ 0.70

Los mejores libros argentinos, biblioteca la "Cultura Argentina".

ZAMORANO Y CAPERAN
Compañía 1015.—Casilla 362
SANTIAGO

Farmacéutica

Con práctica en el despacho de recetas se necesita para la Botica y Droguería de la sucesión del señor Fernando Rissetti.

Datos de sueldo y condiciones pedirlos a

SUCESION RISSETTI
Casilla 28, San Carlos
o-3477-10-1

De don Emilio Rodríguez Mendoza

O'Higgins en Buenos Aires

I

Enfrentándose desde lo alto de sus pedestales, las estatuas de San Martín y O'Higgins rememoran entre nosotros la acción nacional y continental que ambos héroes lograron realizar y perpetuar.

Fué, pues, una idea feliz la de colocar sus estatuas en medio de la ancha Avenida, como si los dos generales, diversos como temperamento; pero grandes y audaces como acción, marcharan a encontrarse de nuevo para trazar y armonizar las líneas del futuro.

La estatua del uno—imágen inspirada de su arrogante impetuosidad—rememora la escena culminante de aquel sitio memorable—el de Rancagua—que al caer la tarde inflamada del 2 de Octubre de 1814, cerró con un montón de ruinas el cielo de la Patria Vieja.

La del otro, tranquila y sin arrebatos, muestra al héroe levantando con la serenidad de un pensador la bandera de Maipo, en cuyos campos dorados el Libertador argentino y el Libertador chileno acababan de abrazarse, como Wellington y Blücher en la Belle Alliance.

Así han vivido los dos héroes la existencia evocadora de la altura y del bronce.

No ha llegado hasta ellos ninguna de las rivalidades miopes que han dividido más de una vez a los dos pueblos, colocados en forma providencialmente adecuada para observar zonas diversas del Continente y del porvenir: el Atlántico y el Pacífico. Ellos, los fundadores clarividentes, nunca creyeron, cegados por un orgullo juvenil, que pudiera bastar el crecimiento y los recursos de uno sólo de los dos países para conjurar problemas que bien podrían ser comunes porque el porvenir ha sido siempre algo confuso y lleno de sorpresas.

Perpetuando en sus estatuas las ideas profundas que en vida los llenaron de fe y pasión, los dos libertadores han vivido en esta tierra mirándose de frente desde lo alto de sus bestias de guerra y para pasar año a año ante el uno, tiene el Ejército forzosamente que desfilar ante el otro, sin olvidar a Carrera, que es quien primero estrelló y transtornó la Colonia política.

O'Higgins y San Martín van a encontrarse, a su vez, en medio de una gran ciudad en que no hay, si no me equivoco, más estatua de general extranjero que la del ilustre Washington.

Sus estatuas de Buenos Aires, no estarán casi juntas como en Santiago; pero en cambio vivirán en la misma ciudad, que recibe con rara intensidad, todas las vibraciones de la vida europea.

San Martín, señalando el porvenir con su brazo de libertador, ocupa el centro de una plaza desde la cual alcanza a divisar la pampa, hoy llena de espigas, en que cargó hace muchos años a la cabeza de sus granaderos legendarios.

O'Higgins estará más lejos, en un sitio apacible en que hay árboles estremecidos por el viento que viene del estuario, emboscado de mástiles: quedará en una plaza frecuentada tarde y mañana por los maestros y los niños y los primeros podrán dar sus lecciones mirándolo y los segundos jugarán, seguramente, aprovechando la sombra que en los días de sol proyectará la estatua en la arena dorada del paseo.

II

San Martín y O'Higgins, opuestos como temperamento, en vez de chocar, con grave perjuicio para Chile y la América, se armonizan desde el momento trágico en que los juntó el destino al pie de la cordillera que muy luego iban a pasar juntos.

¡Rara concordancia en aquella época y tratándose de actuantes de primera fila!

Chocaban a la sazón los caudillos y las pasiones, evocando, a modo de cercano atavismo, las luchas implacables que ya habían dividido a los conquistadores entre sí.

Las típicas discordias entre Pizarros y Almagros, parecían revivir entre los criollos que guerreaban por la libertad y aún en medio de la lucha, hacían irrupción pasiones violentísimas que sólo ahora empiezan a apaciguarse del todo ante la aparición de otros problemas y de otras ideas.

Terminada la lucha y cuando aún vacilaba en todas partes la libertad, los caudillos que hasta el día antes habían compartido el mismo vivac, se embisten espada o puñal en mano y el que puede o el que vence, no trepida en sacrificar sin piedad a su adversario.

San Martín y O'Higgins, en cambio, haciendo una excepción acaso única en esa época, en que por lo menos las pasiones eran grandes, se sienten ligados en todo momento por una amistad en que se mezcla la admiración y el respeto.

El patriotismo, el desinterés, el amor a la Patria de O'Higgins, no se sentía molestado ni disminuído por los planes continentales de San Martín, los cuales habrían quedado muy lejos de su realización, si aquél no hubiera hecho de la alianza chileno-argentina y de la Expedición Libertadora al Perú la base de su acción y de su gobierno.

III

O'Higgins no era un político sino un guerrero y entre el punto inicial y el terminal de su carrera, no existe más que una sola línea recta: es el mismo desde el día en que, montado ante las casas chatas de su fundo chillanejo, escruta el horizonte, sintiendo los primeros estremecimientos de la disgregación colonial.

Busca dinero con que equipar una pequeña división y fundir unos cuantos cañones y en seguida deja para siempre su hacienda, peculiarmente chilena, y marcha a tomar colocación de vanguardia en la lucha que empieza.

Parte del campo, del fundo rústico y avanza llenando el camino polvoroso con sus "huasos", armados de lazo y machete, que después darán cargas "chivateadas" o se convertirán en guerrilleros tan temibles como astutos.

El hacendado que vivía apaciblemente con su madre y su hermana, al estallar la Revolución, conmovido de súbito por lo que se agitaba en lo más noble y profundo de su sér, se convierte de repente en la encarnación de toda la raza y un día, en efecto, aparece a orillas del Itata gritando rifle en mano y a campo raso:

"Vivir con honor o morir con gloria".

Así hablaba a sus soldados electrizados Bonaparte en Italia.

O'Higgins es la aparición militar de la raza que venía modelándose en medio del sopor colonial, y no hay un sólo momento culminante de su vida en que no aparezca el gran soldado que, llegado el caso, carga sable en mano o que echa, apuntando, sobre el rifle su cara iracunda.

En el Quilo, marcha a la cabeza de soldados desnudos y hambrientos. "Oficiales y soldados se armaban con bayonetas y se amansaban yeguas, potros y hasta burros para montar a la tropa".

Acampa en medio del paisaje invernal y días después de Cancha Rayada pasa el Maule en medio de la noche y con el agua al cuello.

No hay, pues, un sólo episodio de su vida militar que no sea un trozo heroico de la lucha fundamental: acorralado en Rancagua, donde lo ataca Osorio por los cuatro costados del poblacho, pone insignias de guerra a muerte—lazos negros—en sus banderas y en el momento de forzar los reductos enemigos, grita, como en la estatua:

—¡Dragones, a caballo!

IV

¿Es necesario relatar lo que Chile y la América deben al encuentro de San Martín y O'Higgins en Mendoza?

El primero, se había acercado a los Andes para planear sobre el dorso mismo de la montaña sus planes continentales. El segundo llegaba cubierto con nieve de alturas y con cenizas de hoguera—Rancagua.

Su equipaje se reducía a la bandera con que él y sus dragones habían cruzado como una tromba las líneas de Osorio.

Desde ese momento y en todas las etapas sucesivas, liga para siempre a San Martín y O'Higgins una amistad, que cuando ya media entre ambos próceres una larga distancia, preámbulo de la eterna, necesita echar mano de un lenguaje conmovedor para expresarse con más fidelidad.

El fin de la prolongada y común epopeya, había significado para ambos el alejamiento y la expatriación: sus pueblos, como era de esperarse, les pagaban en vida con la única moneda cuyo cuño se mantiene intacto—la ingratitud—y ambos héroes llegaban a la hora melancólica del ocaso abatidos, viejos y pobres.

El 16 de Agosto de 1828, (1) O'Higgins escribe a San Martín desde la hacienda de Montalvan en el Valle de Cañete:

"Compañero y amigo el más amado:

.. ..

"Sin fondos para mantener mi familia en la capital de Lima, y en la necesidad de adquirirlos a interés de dos y tres por ciento mensuales para revivir y hacer productiva esta hacienda, arruinada por la guerra, como he referido a usted en mis anteriores, he tenido que traer a mi señora madre y hermana Rosita a esta casa, donde recuerdan con ternura incesante la memoria del respetable amigo suyo y de su patria, el general San Martín".

El 12 de Febrero de 1831 y desde Bruselas San Martín escribe a su vez, a O'Higgins:

"Compañero y amigo muy querido:

.. ..

"Yo nada temo del poder de todo este Continente siempre que estemos unidos".

El Libertador siente que la miseria ronda cerca de su pobre vivienda y el 1.o de Marzo de 1832 dice a su camarada lejano:

"Mi amado compañero y amigo: —Gracias infinitas por el interés que toma usted por mi pensión. El decreto del gobierno para ponerme mensualmente en el presupuesto del Ejército es una gran ventaja, pues, por lo menos habrá regularidad en los pagos".

El 22 de Diciembre de 1832:

.. ..

"Un millón de gracias a usted y al amigo Alvarez por esta oportuna remesa; ella no sólo me ha proporcionado satisfacer parte de los nuevos empeños que había contraído en mi penosa y larga enfermedad".

.. ..

"Cada vez que pienso que al volver a Buenos Aires puedo ser envuelto en una guerra civil, a pesar de mis propósitos firmes de no tomar la menor parte en sus disensiones, mis bilis se exaltan y me pongo de un humor insoportable".

El 18 de Diciembre de 1836:

"Y bien, mi amigo, todos esos ejemplares han labrado en mi corazón un tal tedio a toda sociedad, que hace tres años que vivo en este desierto muy contento con no tener la menor relación con ninguna persona, excepto con mi bienhechor".

En resúmen, O'Higgins en Buenos Aires, es algo como decir Chile en la Argentina, porque a pesar de litigios, incomprensiones y aislamientos, uno y otro país se han mantenido en la línea que les trazaron sus héroes.

No es otra la significación trascendental que tiene, sobre todo en estos momentos, la inauguración en Buenos Aires de la estatua del primero, es decir, de O'Higgins.

E. R. M.

---

(1) Museo Histórico Argentino, "San Martín. Su correspondencia. 1823-1850".

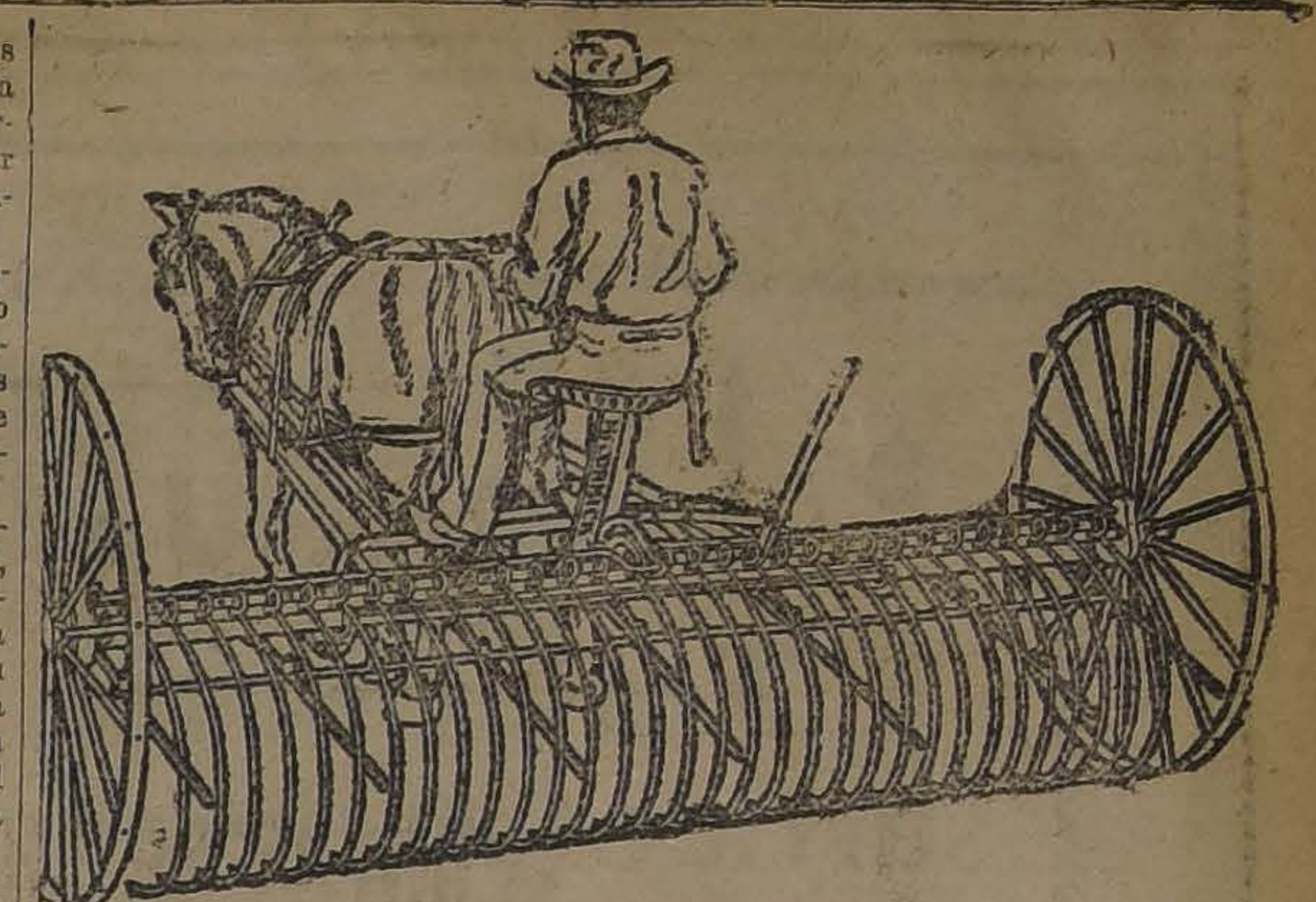

Segadoras y Rastrillos "Mc CORMICK"
OFRECEN
GRACE y Cía. (Chile) Soc. An.
HUERFANOS 1087

DE VICTOR NOIR

EL PRINCIPE ROBADO

Hace algunos días un amigo a quien tengo por uno de los hombres más ilustrados de Chile y que me hace el honor de seguir algunos de mis artículos menos insignificantes sobre asuntos históricos, me detuvo en la calle para decirme a propósito de las líneas que dediqué a un bastardo célebre de Napoleón I:

—Usted ha olvidado un parentesco muy curioso de ese descabellado conde León. Recuérdelo porque tiene gran actualidad y porque es una curiosa base para las observaciones que tantos hombres de ciencia gustan de practicar sobre el atavismo.

Y recordé entonces que después de sus accidentados amores con el gran Emperador, la madre del conde de León, Eleonora Denuelle de la Plaigne, terminó por casarse con un oficial prusiano, ansioso de cambiar sus pergaminos de gentilhombre pobre por la fortuna que ese contrabando femenino podía dejar caer sobre su almohada. Ese oficial complaciente se llamaba el conde de Luxburg. Y la ex-amiga del Emperador fué la abuela del famoso ministro alemán en Buenos Aires, que hace dos años en un rapto de furor inverosímil aconsejaba a su gobierno que hundiese todos los buques neutrales suramericanos sin permitir que se salvara nadie para que nadie pudiese servir de testigo o de víctima por indemnizar en una larga controversia diplomática.

De este modo, el mundo ha debido a un capricho del Emperador, la venida de dos seres tan distintos: el nieto del bastardo que en su cuna pudo ser Rey de Roma, caído en 1918 luchando por la Francia como soldado de la primera República americana y el enemigo encarnizado de esa tierra que ante ninguna crueldad sabía detenerse en su fría y despiadada campaña de diplomático a la usanza de Maquiavelo.

Así han salido también al mundo muchos seres, cuya razón de existencia estuvo en las intrigas o en los caprichos del amo de la Europa. Hojeando los recuerdos íntimos de la historia, pasa ante la vista la silueta blanca y candorosa de una colegiala de los días de la Malmaison, que tuvo la suerte o la desgracia de inspirar una fugaz pasión al Amo de la Europa. Era la condesa Estefanía de Beauharnais, prima de la Emperatriz Josefina. El encanto duró poco. A la vuelta de una campaña, los celos de la soberana que se sentía destronada en el corazón de su marido y la razón de Estado decidieron de la suerte de la niña. Napoleón la casó por fuerza con el gran duque de Baden.

Y esa fué la desgracia de toda la existencia de la infeliz víctima coronada. El gran duque de Baden pasó los años entre el recuerdo celoso de los días en que Estefanía jugaba como una loca con el Emperador bajo los árboles de Fontainebleau y su predilección por la condesa de Hochberg su esposa morganática.

Las intrigas de la ambiciosa duquesa condensaron por último en un tenebroso plan de novela. El 1.o de Octubre de 1812 Estefanía daba a luz un heredero del gran ducado de Baden. Este heredero no debía reinar.

Quince noches más tarde dos enmascarados entraron en la cámara de Estefanía y se apoderaron del tierno infante. Eran dos espadachines llamados Burkhard y Shauerbeck, pagados por la condesa de Hochberg para hacer desaparecer al pequeño príncipe.

Se anunció después que el principito había muerto en la noche. La pobre Estefanía, extranjera en una corte enemiga, abandonada por su marido, lejos de Napoleón que se batía en retirada desde las estepas de Rusia hasta el corazón de la Francia, ¿a quién podía pedir amparo? Estaba irremisiblemente perdida en manos de su terrible rival. Y la condesa de Hochberg no quiso decirle nunca qué había sido de su hijo. Murió de pena sin conocer su suerte.

El 26 de Marzo de 1828, Lunes de Pentecostes, a la hora de la siesta, dos vecinos de Nuremberg, encontraron en la plaza mayor a un joven vestido de pastor, que se afirmaba contra las paredes, ebrio al parecer o deslumbrado por la luz del sol.

Fué llevado a la prisión por vagabundo. Llevaba encima un documento en que un desconocido afirmaba haber tenido en su poder a ese muchacho durante diez y seis años por cumplir un compromiso y que lo único que podía decir era que su padre había sido oficial de caballería, por lo cual haría un magnífico recluta.

El muchacho no sabía dónde estaba ni de dónde venía. No había oído jamás el repique de las campanas y su sonido le causaba espanto. Le era imposible andar porque tenía las piernas torcidas. A la plena luz del día sus ojos espantados no podían distinguir la forma de ningún objeto. Era la primera vez que se encontraba en el mundo.

Los médicos y los notables de la ciudad que fueron a visitarlo en su prisión comprobaron que en su vida había comido carne, que desde su tierna infancia sólo se había alimentado con pan y agua.

Dijo llamarse Gaspar Hauser. Contó que había pasado desde su más tierna infancia en un calabozo oscuro, donde un desconocido brutal y tiránico le dejaba todos los días un pan y un jarro de agua. De tiempo en tiempo le arrojaban un atado de paja para que le sirviese de cama.

El que debía haber sido gran duque de Baden, pasó su infancia en las tinieblas jugando con unos trozos de madera, sin tener idea alguna del mundo ni de la humanidad. No sabía que existiese un Dios, ni había oído hablar jamás de divinidad alguna. Era un pequeño animal martirizado y contrahecho hasta lo indecible que tiritaba de miedo al acercársele cualquiera persona.

Le costaba mucho oír y padecía frecuentes accesos nerviosos a la idea de que su desconocido carcelero pudiese regresar en su busca.

Todas las señas de su persona, su edad, sus facciones mismas hacían pensar sin lugar a dudas que se trataba del príncipe robado en su cuna. A mayor abundamiento el desconocido carcelero indicaba la fecha de su nacimiento que era la del infeliz hijo de Estefanía.

La Alemania entera se conmovió ante esta historia y la ciudad de Nuremberg adoptó como hijo a Gaspar Hauser nombrándole dos tutores: el presidente Schmausz y el abogado Meyer. El joven aprendió a leer en tres semanas. Era un sensitivo dotado de raros poderes magnéticos. Podía descubrir una aguja bajo un montón de ropa y sufría frecuentes crisis epilépticas al recordar su infancia en el calabozo obscuro.

Un abogado eminente que acababa de retirarse de la magistratura, Paul Johann von Feuerbach estudió minuciosamente el caso y publicó un libro en que probaba que Gaspar Hauser era el heredero perdido.

Poco tiempo después, mientras su obra dividía a la Alemania en dos partidos empeñados en ardiente controversia, Feuerbach falleció misteriosamente. Los "gasparistas" comprobaron que había sido envenenado.

El 17 de Octubre de 1829, un des-

Renta

Calle Chacabuco

Mide 11 por 39 metros. Buena construcción. Consta de dos almacenes a la calle y 16 piezas de alquiler. Produce arrendada en conjunto $ 2,400 anuales. Reconoce deuda de $ 11,000 al Garantizador.

PRECIO: $ 20,000

Calle Serrano

Sólida construcción de dos pisos. Consta de cuatro casas, dos en altos y dos en bajos, con cinco piezas habitación y servicios cada casa. Luz eléctrica, galerías. Produce $ 4,000 anuales.

PRECIO: $ 40,000

Carlos Ossandon B.
1080— HUERFANOS —1080

PASTA Colorada y amarilla para pulir
Discos de Fieltro y Género
Esmeril en POLVO
OFRECE
FUNDICION LIBERTAD
LIBERTAD 53-58

• LAS NOVEDADES DE PRIMAVERA Y VERANO •

Trajes sastre, Batas, Vestidos, Sombreros adornados. Un bonito surtido en Jersey de lana en colores, Gabardina Tricottine y Casimires. - - Novedades en Sedería, Tricottine, Duchesse, Razimir, Creps de chine, Georgette, Velo y falla.

COLECCION COMPLETA EN CINTA FANTASIA Y LISA, EN VARIAS CALIDADES

NOTA. -- Para dar más satisfacción a nuestra clientela, desde MAÑANA LUNES nuestros talleres de confección de trajes de medida serán atendidos por un acreditado modisto francés.

• FLLI. CASTAGNETO •

Propiedades

En tod[illegible] barrios y de distintos p[illegible]s compro y vendo casas [illegible]n facilidades de pago.

Magnífico fundo en la provincia de Curicó, vendo en $ 150,000.

Alejandro Olea

COMPAÑIA 1065, Oficina 18

8-i

COMPRO FUNDO

Deseo comprar buen fundo regado en la zona central hasta Talca, apropiado para siembras de trigo y engorda de animales.

Indispensable buenas tierras y abundancia de agua.

Precio: de $ 400,000 a 500 mil pesos, con algunas facilidades de pago.

No me entiendo con agentes.

R. S.

CASILLA 3649

12-i

FUNDO
VENDO
DE OCASION

Ubicado en Melipilla, más de tres mil hectáreas, ricos suelos, parte regada, y resto susceptible gran parte de riego, muy bueno para ovejería y siembras. Buenas casas, plantaciones de almendros, olivos, eucaliptus, etc.

Deuda en bonos, y grandes facilidades de pago.

Se vende con siembras.

Precio: $ 475,000

Arcadio Meza S.

MORANDE 442

9-i

Salvitae

Dolor de Cabeza

Salvitae

Estreñimiento

Salvitae

Gota y Reumatismo

Ferrocarriles del Estado

TREN ESPECIAL PASAJEROS ANDES-PUERTO Y MAPOCHO

Desde el 1.o del actual se ha establecido un tren especial que correrá entre Andes-Puerto y Mapocho, con pasajeros de la Combinación Argentina.

Este tren, que se fraccionará en Vegas, hará servicio en las estaciones de San Felipe, La Calera, Quillota, Limache, Viña del Mar y Puerto; y la fracción de Vegas en Llay-Llay y Mapocho.

Los pasajeros llegados por el Internacional y que toman este tren, tendrán en Los Andes una hora de tiempo para comer y revisión de los equipajes por la Aduana.

El público de las estaciones nombradas, que lo desee, podrá aprovechar los servicios de este tren. Su tarifa será la correspondiente a expresos.

Las estaciones de Mapocho y Puerto fijarán aviso en pizarra de la llegada de estos trenes, para conocimiento del público.

Valparaíso, Septiembre de 1918.

El Administrador de la Zona.

14-i

ARROW

DESDE 8 $\frac{20}{}$

Las Camisas "ARROW" son de la manufactura norte-americana, tan conocida de telas que duran y no se destiñen. La marca **Arrow**, que se ve en una camisa, represesenta la **duración y satisfacción.** Tenemos a los siguientes precios: $ 8.20, 9.20, 12.40 y $ 12.90.

GUANTES DENT $ 13.50

Cuantes de cuero colorado (Tane) de la conocida fábrica **Dent Allcroft & Cia.** al bajo precio de 13.50. **Importación Directa. Ventas al público.**—SOCIEDAD COOPERATIVA MILITAR. Nataniel 76.

DENT 13 $\frac{50}{}$

DENT

y 6739 8i

LOCOMOVILES "CLAYTON"

De 6 a 14 caballos

TRILLADORAS "CLAYTON"

OFRECEN

H. A. FINN
Blanco 786 - Casilla 1405
VALPARAISO

ELADIO VICUÑA E.
Agustinas 1150 - Casilla 1417
SANTIAGO

AGENTES

Sociedades Anónimas

LA UNION NACIONAL

Compañía de Seguros Generales

ASEGURA RIESGOS DE VIDA, INCENDIOS, MARITIMOS, etc.

CAPITAL . . . $ 3.000,000

DIRECTORIO:

Presidente: don Ricardo Edwards W.
Vive-presidente: don Jorge V. Jenkins.
Directores: don Augusto Bruna, don Régulo Valenzuela, don Alfredo E. Escobar, don Amadeo Heiremans, don Pascual Baburizza y don Rafael Garmendia R.

SEGUROS DE VIDA

Rogamos al público consultar nuestras condiciones, que son muy liberales y completamente garantidas para los asegurados. Para cualquiera información ocúrrase a la oficina principal, Santiago, Moneda 1128.

S. LEWIN,
Gerente.

LUIS CARVALLO COCQ,
Sub-Gerente.

Compañía Trasatlántica
DE BARCELONA

VAPORES-CORREOS ESPAÑOLES

Salida de Buenos Aires los días 2 y 12 de cada mes

LINEA DEL PLATA-MEDITERRANEO

El espléndido y rápido vapor

"Infanta Isabel de Borbón"

saldrá de Buenos Aires el 11 de Setiembre para Montevideo, Canarias, Cádiz, Almería y Barcelona.

AGENTES EN VALPARAISO:
PEREDA, MARTINEZ & CO.
COCHRANE 653. — CASILLA 898

SUB-AGENTE EN SANTIAGO:
JOSE MONSERRAT
BANDERA 188. — CASILLA 2170

Compañía Carbonífera Coronel

(COMUNIDAD ROJAS)

Acciones de esta Compañía tengo orden de comprar y vender. Dirigirse, indicando precio, a Valparaíso, B. G. C., casilla 1,083.

o-i

Club de la Unión

En cumplimiento del artículo 16 de los Estatutos, se cita a los señores socios a Junta General Ordinaria para el Lunes 9 de Septiembre, a las 6½ P. M., con el objeto de dar cuenta de la Memoria anual y hacer la proclamación de los nuevos directores y de la comisión revisora de cuentas.

Santiago, 31 de Agosto de 1918.

EL DIRECTORIO.

x-7424-8-i

SOCIEDAD
Explotadora de Tierra del Fuego

DIVIDENDO N.o 47

Desde el Jueves 5 del presente se pagará el dividendo final de seis chelines por acción acordado en la Asamblea General Ordinaria de Accionistas.

El pago en moneda corriente, a los que no pidieron letras sobre Londres, se hará a razón de $ 4.35 por acción, lo que corresponde al cambio de 16 9|16, fijado el día 31 de Agosto último.

Valparaíso, 3 de Septiembre de 1918.

EL DIRECTOR-GERENTE.

Oficina de la Agencia en Santiago: calle de Moneda N.o 1109.

o-17-i

Avise Ud. en

"LA NACION"

SOCIEDAD DE

Seguros Mutuos de Industriales

CONTRA ACCIDENTES DEL TRABAJO
AUTORIZADA POR EL SUPREMO GOBIERNO

Oficina principal: Santiago, Compañía 1231

Casilla 1718. - Teléfono 2549. - Dirección telegráfica: "Mutual"
Servicio médico en Clínica propia, Monjitas 536. - Teléfono 709

Oficina Valparaíso: Cochrane 702.-Teléf. Ing. 56

SOCIOS ACCIONISTAS, FUNDADORES DE LA SOCIEDAD

Aycaguer, Duhalde y Cía.
Aguirre Castro Julio.
Anguita C. Manuel.
Allera Francisco.
Alday José.
Alvarez Paz Domingo.
Alvarez y Cía. P.
Biaut Augusto.
Barbaglia Domingo.
Bertotti y Ravanello.
Bove José.
Baldeig Germán.
Blú Aquiles.
Besnier Fernando.
Banderet Alberto.
Cornejo Braulio.
Córdova Santa María y Cía.
Cerda E. Juan.
Contreras José I.
Coddou Carlos.
Carrié y Cía. Augusto.
Cruz Eliseo.
Cía. Molinos y Fideos "Carozzi".
Cagliero Pablo.
Campo Santiago del
Campo Mamerto del.
Cauquelín B. P. v. de.
Dagorret Luis.
Dubernet Hnos. y Cía.
Delgeón C. y Henry.
Darricade Hnos.
Dell'Orto Estéban.
Eyzaguirre Ignacio.
Egert R. Ernesto.
Etcheverry Hnos. José.
Ecchio Jerónimo.
Etcheberry Mauricio.
Espinosa Alfredo Froilán.
Enderil Juan.
Fouillioux Hnos.
Fissore y Cía. Santiago.
Fischer y Mayté.
Friede Juan.
Fernández Camilo.
Gredig Christian.
García, Martínez y Cía.
Gallot Alberto.
Gallardo Antonio.
Giosia Luis.
Galligó Hnos y Cía.
Guajardo Dámaso.
Gray y Sinclair.
Giorgis Domingo D.
González G. Manuel.
Heitmann Carlos.
Henríquez Francisco.
Holman y Cía.
Heggie Juan B.
Hockkopper Williams.
Iruretagoyena Hermanos.
Inostroza Recaredo.
Iriarte Lorenzo.
Jorquera Policarpo 2.o
Johns E. Williams.
Jorquera Policarpo.
Jordán Norberto.
Johnson A. Gustavo.
Kramer Carlos F.
Lapiérre G. Aurelio.
Lavanchy Gustavo.
Loustalot C. y Cía.
Lavanchy Emilie.
Ledermann Federico.
Librecht Próspero.
Looser Ulrico.
López Nicolás.
Lafourcade Gabriel.
Laborde Hnos.
Llull Hnos.
Macari Hnos.
Melis y Márquez.
Mangelsdorff Hnos.
Morera José.
Martinot y Delgeón.
Mina Carlos.
Mera y Cía.
Moreno Gonzalo.
Neveau Gustavo.
Orthous Juan B.
Ovalle Juan 2.o
Pacheco Gerónimo.
Picó Miró Juan.
Picó Miró José.
Podechard Pedro.
Pasturel y Cía. L.
Palet y Cía. Marcelino.
Pasturel Luciano e Hijo.
Palau y Martínez.
Pereira Calixto 2.o
Roa José de C.
Rodríguez Bravo Joaquín.
Roa C. Efraín.
Ruíz Hnos. y Cía.
Rovinovitch José.
Roselló Hnos. y Cía.
Ruíz Hnos.
Sartini Pedro.
Simonnetti Humberto.
Sureda y Cía.
Serrano Cámus Ignacio.
Styles y Cía.
Santibáñez Alberto A.
Truyol Miguel.
Toral y Fluxá.
Thoma A. Tomás.
Théodoluz Daniel.
Telechea Hnos.
Urestarazo Manuel.
Villalón Juan de Dios.
Vivaldi Ernesto.
Venegas Evaristo.
Westphalen Enrique.

Pídanse prospectos, tarifas y formularios de solicitudes para ser socios de esta única mutual en el ramo de seguros contra accidentes.

EL GERENTE.

8

Banco de la Industria
Y DEL COMERCIO

Sociedad anónima fusionada con el Banco Unión Comercial

AUTORIZADA POR SUPREMO DECRETO N.o 1865, Y 19 DE JULIO DE 1918

TASA DE INTERESES

A la vista y en cuenta corriente.	3%
Consignaciones judiciales.	3%
A tres meses plazo.	5%
A seis meses plazo.	7%
A un año plazo, pagaderos los intereses por mensualidades.	8%

CARLOS SALINAS O.,
Director Gerente.

BANDERA ESQUINA DE MONEDA

11-i

Banco Aleman Transatlántico

CASA CENTRAL: DEUTSCHE UEERSEEISCHE BANK, BERLIN

CAPITAL.........................	**Mcs. 30.000,000.—**
RESERVAS......................	**„ 9.800,000.—**

Fundada por el Deutsche Bank, Berlin

CAPITAL Y RESERVAS... Mcs. 500.000,000.—

SUCURSALES:

ESPAÑA: Barcelona y Madrid.—**ARGENTINA:** Bahía Blanca, Buenos Aires, Córdoba, Mendoza, Rosario de Santa Fe y Tucumán — **BOLIVIA:** La Paz y Oruro. — **BRASIL:** Río de Janeiro Santos. San Paulo.—**CHILE:** Antofagasta, Concepción, Iquique, Santiago, Temuco, Valdivia y Valparaíso — **PERU:** Arequipa, Callao Lima y Trujillo.—**URUGUAY:** Montevideo.

Ejecuta toda clase de operaciones bancarias en general.
Ofrece su moderna instalación de Cajas de Seguridad.

Oficina principal para CHILE en Valparaíso.

.HUTTMANN, Gerente.

Hipódromo Chile

En conformidad a los artículos 15 y 16 de los Estatutos, cítase a Junta General extraordinaria de accionistas para el Jueves 12 de Septiembre, a las 17.

El objeto de la convocatoria es tratar de la reforma de los artículos 6.o y 31 de los Estatutos Sociales, supresión del 9.o y lo referente en el título VIII a artículos transitorios.

La reunión se verificará en la oficina de la Sociedad, Monjitas 758, a la hora indicada.

EL DIRECTORIO.

11-i

C. S. A. V.

Compañía Sud-Americana de Vapores

VIAJES DIRECTOS Y RAPIDOS A CRISTOBAL EN 14 DIAS

Los siguientes vapores dotados de telegrafía inalámbrica sistema "MARCONI", saldrán para la ZONA DEL CANAL (CRISTOBAL):

Vapor **"AYSEN"**, capitán Carswell, el Miércoles 11 de Septiembre a las 16 (antes 4).

Vapor **"HUASCO"**, capitán Ramussen, el Miércoles 18 de Septiembre a las 16 (antes 4).

Harán escala en Coquimbo, Antofagasta, Iquique, Arica, Mollendo, Callao, Salaverry y Payta. Llegarán a Cristóbal el 25 de Septiembre y 2 de Octubre, atravesando el mismo día el Canal hasta Cristóbal.

Tendrán espléndidas conexiones con vapores para Europa y con las lujosas naves de United Fruit Co., que zarpan de Cristóbal para New York y New Orleans. En Antofagasta y Arica combinarán con los trenes internacionales a La Paz, que salen los días Sábados y Lunes a las 7.50 y 16 (antes 4) respectivamente.

El vapor **"MAIPO"**, capitán Oyarzún, con instalación de telegrafía inalámbrica sistema "MARCONI", saldrá para Eten e intermedios el Sábado 7 de Septiembre a las 16 (antes 4), con escala en Coquimbo, Huasco, Caldera, Chañaral, Taltal, Antofagasta, Gatico, Tocopilla, Iquique, Caleta Buena, Pisagua, Arica, Ilo, Mollendo, Chala, Tambo de Mora, Callao, Huacho, Supe, Huarmey, Casma, Samanco, Chimbote y Salaverry.

Valparaíso, Septiembre 3 de 1918.

ONTERE PLAZA,
Gerente.

AGENTE: Carlos Rogers, Bandera esquina de Moneda.— **SUB-AGENTES:** Santiago H. Spencer, Huérfanos 948.— Expreso Villalonga, Agustinas 848 y Compañía de Transportes Unidos, Estado esquina [illegible] conocido se acercó a Gaspar Hauser y le infirió una herida de cierta gravedad en la frente. Poco más tarde estuvo a punto de perecer entre las convulsiones del veneno.

Una mano misteriosa parecía empeñarse en hacer desaparecer definitivamente a ese niño que estaba dando tanto que hablar.

Un inglés millonario, lord Stanhope se sintió tan conmovido por la historia de Gaspar Hauser que vino a radicarse en Nuremberg y ofreció una suma considerable al que pudiese establecer fehacientemente que se trataba del príncipe llamado a ceñir la corona de Baden.

¡Ay! nunca habría podido ocuparla porque la razón iba desertando a pasos agigantados del cerebro del pobre mártir. Lord Stanhope no se separaba un sólo día de su persona y manifestaba estar absorto en la dirección de las investigaciones encaminadas a devolverle su rango en el mundo.

En la mañana del 14 de Diciembre de 1832, Gaspar entró tambaleándose en la habitación de su tutor Meyer. Se oprimía el costado izquierdo con ambas manos y un terror inmenso, incontenible se pintaba en su fisonomía.

—¡Aquí, aquí estoy herido! exclamó.

Efectivamente le habían clavado un largo estilete triangular a la altura del corazón. Agonizó tres días y espiró después de haber relatado en forma muy incompleta la agresión que había puesto término a la tragedia de su vida. "Ese hombre desconocido" le había pasado un saco vacío y al estirar la mano para tomarlo le había clavado el puñal.

El secreto de su vida se fué a la tumba con él; Lord Stanhope era un perdulario que vivía de la venta de imágenes y libros de devoción. Desapareció al día siguiente de la muerte de Gaspar y la voz pública afirmó que le habían pagado una fortuna por suprimirlo. Y todo Nuremberg había saludado en él al generoso protector del príncipe robado!

Pobre Gaspar Hauser, el mundo no fué bueno con él! Víctima desde la cuna de las intrigas de una corte y del odio de una mujer infame por su triste madre, su vida no fué sino una cadena de sufrimientos, de amarguras y de terrores. Nació y murió bajo el puñal y el veneno. Y cien años después de su martirio, las multitudes siguen llevando flores a su tumba y los historiadores escribiendo libros sobre su verdadera personalidad.

No hay así en la historia del mundo una página más terrible sobre las crueldades del destino, ni víctima más inocente ha espiado jamás con tanta dureza el breve y fugaz romance de una colegiala con un emperador.

Y. N.

Una obra y un premio universitarios

La obra **Nuestros Problemas Económicos** del profesor universitario señor Daniel Martner, de que nos hemos ocupado más de una vez con elogio en estas mismas columnas, fué entregada a una comisión de profesores de ciencias económicas para que informara sobre su mérito, y determinara si, a su juicio, y con arreglo a las leyes vigentes, es acreedora a un premio especial. Esta comisión estaba compuesta de los señores Guillermo Subercaseaux, y Francisco Noguera; profesores de economía política; y Julio Philippi, profesor de Hacienda Pública.

El informe evacuado, que insertamos a continuación, es sumamente satisfactorio para el autor cuyo esfuerzo viene así a ser reconocido por tres de nuestros más competentes catedráticos universitarios, y presentado con palabras de elogio a la Facultad de Leyes. La Comisión ha opinado que se otorgue a la obra del señor Martner el premio más alto a que hay derecho de [illegible] las disposiciones vigentes, o sea, 1,200 pesos anuales.

He aquí el informe:

"Santiago, 3 de Agosto de 1918. —Señor Decano de la Facultad de Leyes: Como miembros de la Comisión especial nombrada el 10 de Julio del presente año para informar a la Facultad sobre la importancia y mérito de la obra del profesor señor Daniel Martner, titulada "Nuestros Problemas Económicos", tenemos el honor de presentar a usted nuestro informe.

Se inicia la obra con un estudio sobre las condiciones generales del tráfico en Chile. En seguida se estudian las vías naturales de comunicación: el mar, los ríos y los lagos. Vienen a continuación las vías artificiales, es decir, los caminos y los ferrocarriles.

Como segunda y más importante parte de la obra, vienen un estudio económico y político de cerca de doscientas páginas sobre los ferrocarriles de Chile, dividido a su vez en tres partes. En la primera de ellas se trata del desarrollo de los ferrocarriles chilenos, de sus causas y efectos político-económicos. En la segunda, de la organización de los ferrocarriles en Chile, es decir, de la legislación ferroviaria, de la administración de los ferrocarriles, del problema del material rodante y de las tarifas. Por último, en la tercera parte, se trata del problema financiero de los ferrocarriles: del coeficiente de explotación y la rentabilidad de los ferrocarriles y de los proyectos de arrendamientos de la Red del Estado. Termina la obra con un capítulo destinado a resumir las conclusiones de política futura del tráfico nacional.

El estudio de conjunto de los problemas del tráfico nacional constituye, sin duda, un objetivo de suma importancia económica. El profesor Martner ha sido, pues, feliz en la elección del tema de su obra; y ha demostrado en el curso de ella tener un pleno conocimiento de la materia tratada; con lo cual ha prestado un servicio científico que honra a nuestra Universidad.

No cabe duda que uno de los objetivos de los esfuerzos universitarios debe consistir en el estudio científico de los problemas de mayor interés nacional. De esta manera las luces del saber que deben emanar de los centros científicos, contribuyen en forma práctica al progreso de la Nación.

Nuestra literatura económica ha sido a menudo demasiado influenciada por la europea; los economistas nacionales han solido descuidar el estudio inductivo y realista de nuestros propios problemas. La obra del señor Martner es una reacción saludable contra esta tendencia; y es de esperar que nuestra Universidad continúe fomentando esta reacción, es decir, estimulando el estudio de esta clase de trabajos.

La redacción de la obra es clara, precisa y sencilla como corresponde a su género; y es muy recomendable también el espíritu de imparcialidad, propio de las obras científicas, que se manifiesta en los diversos temas que en ellas se tratan. El autor no ha emprendido su obra, con el fuego, a menudo apasionado, de los políticos de la práctica, sino con la serenidad que corresponde a los profesores universitarios que tratan como tales, es decir, como hombres de ciencia, una materia de política económica.

No dudamos también, que esta obra será bien recibida en los demás centros de la actividad científica de nuestra América, donde se comienza a conocer debidamente la necesidad que tenemos de dar preferencia al estudio de los problemas americanos que más de cerca nos interesan. — (Firmados). — **Guillermo Subercaseaux**, profesor de Economía Política. — **Francisco Noguera**, profesor de Economía Política. — **Julio Philippi**, profesor de Hacienda Pública".

La cuestión ortográfica

Hemos recibido la siguiente carta:

"Señor director de "La Nación". —Santiago. — Señor. —La publicación, en dos números seguidos de su diario, de una nota mandada por la Academia Chilena correspondiente de la Real Academia Española, al Ministro de Instrucción Pública, es causa que me permita escribir a usted esta carta, encaminada únicamente a rectificar algunos de los hechos consignados en esa comunicación, no a discutir opiniones.

En esta nota, que trata de la ortografía castellana, se le participa al Ministro lo siguiente:

1.o Que la lengua de un pueblo comprende dos partes, la hablada y la escrita; y que si se habla en Chile castellano, es lógico que se escriba también en castellano.

El hecho no es exacto. Muchos pueblos tienen lengua, pero no la escriben; y algunos escriben sus respectivas lenguas de dos o más maneras dierentes, verbigracia, el rumano, el japonés y varios de la India. Si escribir en castellano es hacerlo conforme a la ortografía de la Real Academia Española, hay que aceptar que quien escribe **jeneral, Acevedo, Eliodoro, súlfuro, quilógramo,** etc., no escribe en castellano, y que El Ingenioso Hidalgo don Quixote de la Mancha, compuefto por Miguel de Ceruantes Saauedra, impreffo por Iuan de la Cuefta, tampoco está escrito en castellano.

Aplicando este mismo principio a la lengua hablada, no habla en castellano quien dice **cabayo, sedaso, siudad, consepsión,** etc., y, por consiguiente, los chilenos no hablamos en castellano.

Hace algunos años recibí una carta que a primera vista creí escrita en griego, pero que en realidad lo estaba en castellano. Mi corresponsal probablemente, sólo tenía máquina de escribir con caracteres griegos y de ella se valió para escribir su carta, la que leí sin dificultad.

Al propio ocurre con el diario y el libro que me permito remitirle, el primer escrito en inglés y el segundo en castellano (1).

Los setenta mil españoles de Salónica, escriben en castellano, por más que usen caracteres rabínicos. Las palabras rusas, japonesas, chinas, serbias, turcas, arábigas, no pierden su nacionalidad por el hecho de ser transcritas con letras latinas.

2.o En castellano, como en toda lengua, dice la nota, la ortografía es **una sola.** No ajustarse a ella es introducir la anarquía.

El hecho no es exacto.

La ortografía de las publicaciones oficiales, de las actas de las sociedades científicas, de los libros, revistas y diarios norteamericanos, es diferente de la usada en Inglaterra. Esa diferencia entre ambas ortografías es mucho mayor que la que existe entre la chilena y la española.

Cuando Roosevelt era Presidente logró, secundado por todos los lingüistas y filólogos yankis, aumentar esta divergencia. En Gran Bretaña el Gobierno escribe en **dos** ortografías. Algunos documentos legales y judiciales se escriben con una ortografía y otros con otra.

La ortografía alemana **no es** una sola, como tampoco es uno su alfabeto escrito. Las publicaciones alemanas y austriacas usan **dos** ortografías: la wissenschaftliche Schreibweise y la volkstümliche chreibweise. Las Regeln für die deutsche Rechtschreibungen, publicadas por el Ministro prusiano de Educación, no son seguidas por todos los escritores y editores.

Fuera de estos casos, hay otros que no cito, temeroso de incurrir en inexactitudes.

3.o Dice la nota que las publicaciones en que se escribe, por ejemplo, **Cárlos, Exequiel, pagina, jesto, dos i dos,** son rechazadas en los países extranjeros y devueltas a Chile.

Si esas publicaciones han sido remitidas a algún misoneista desaforado, el que ellas hayan sido devueltas a Chile nada tiene de insólito; como no lo tendría tampoco el que un purista, durante un ataque de purismo agudo, devolviera una publicación chilena, sólo porque en ella se leían las palabras garacho, box; turf, round, drenaje, boi, chofero, hall, hotel, match, fut, escaut, bol, etc., pero en estos casos se trata de sicosis graves.

Aquí en Chile creo que nadie devuelve ni ha devuelto los libros y revistas yankis porque, de acuerdo con la teoría de la Academia Chilena, esas publicaciones no están escritas en inglés.

Lo único que me consta, es que la Real Academia Española recibe todas las publicaciones con que se la obsequia, cualquiera que sea su ortografía, da recibo de ellas y agradece la fineza del obsequiador.

Si el hecho comprobado por la Academia fuera común, sólo probaría que en estas materias el criterio de los llamados civilizados está al mismo nivel que el de los salvajes o primitivos, que consideran malo todo aquello que no se ha hecho antes y bueno todo lo que se ha hecho siempre; que una cosa debe ser hecha porque siempre se ha hecho; qué extraño y anómalo son sinónimos de absurdo y de censurable; y que la mayoría y la costumbre, sobre todo la mayoría, siempre tienen razón.

Excuse, señor, esta larga carta y créame su obediente servidor.

A.

Santiago, Agosto de 1918.

---

(1) El libro en cuestión es el informe del Profesor A. E. Salazar, acerca del último Congreso Científico Pan-Americano. El diario es un ejemplar de "La Bos del Pueblo", que se publica en New York, y que a primera vista parece escrito en hebreo. — N. de la R.

Dr. C. VALENCIA C.

DENTISTA

Santo Domingo, 1280.— Ayudante rPotésis Escuela Dental.—Puntualidad y eficiencia.

EL HOMENAJE DE LOS DIPUTADOS LIBERALES

LOS DIPUTADOS LIBERALES ADOPTARON AYER EL ACUERDO DE VISITAR AL SENADOR DON ELIODORO YAÑEZ, COMO MANIFESTACION DE DESAGRAVIO, CON MOTIVO DE LOS INCIDENTES POLITICOS DE LOS ULTIMOS DIAS. ESTA FOTOGRAFIA FUE TOMADA EN EL HALL DE "LA NACION". EL SEÑOR YAÑEZ APARECE SENTADO ENTRE LOS SEÑORES MANUEL RIVAS VICUÑA Y ENRIQUE BERMUDEZ.

POLITICA

LOS DIPUTADOS LIBERALES DESECHAN LA RENUNCIA DEL COMITE PARLAMENTARIO

HOMENAJE AL VICE-PRESIDENTE DEL PARTIDO SEÑOR ELIODORO YAÑEZ

MAÑANA SE REUNE LA JUNTA EJECUTIVA LIBERAL

AYER SE CONSTITUYERON LAS MESAS QUE FUNCIONARAN EN LA ELECCION COMPLEMENTARIA DE MAULE, CON MAYORIA ALIANCISTA. — SE HA FIJADO EL 19 DEL PRESENTE PARA LA ELECCION DE RERE

Los demócratas y el Ministerio

LOS PARLAMENTARIOS DEMOCRATAS DECLARAN QUE NO SE SIENTEN REPRESENTADOS EN EL GABINETE Y ASI LO COMUNICAN AL MINISTRO SEÑOR LANDA. — SESION EXTRAORDINARIA DEL DIRECTORIO GENERAL

Reunión de los diputados liberales

Ayer, a las 17 1|2 (5.30 P. M.), se reunieron en una de las salas de la Cámara los diputados liberales para tomar conocimiento de la renuncia que había presentado el comité del partido en la Cámara. Asistieron 22 diputados.

Después de estudiarse las causas de la renuncia y de emitirse diversas opiniones, se aprobó por unanimidad una indicación de don Francisco Garcés Gana, según la cual se rechazaba la renuncia del Comité y se le reiteraba la confianza de que siempre ha gozado entre los diputados liberales.

En seguida se acordó también por unanimidad trasladarse en cuerpo a saludar al Sr. don Eliodoro Yáñez como un homenaje de simpatía hacia su persona y como una protesta por el agravio de que ha pretendido hacérsele víctima por uno de los miembros del Gabinete saliente.

En cumplimiento de este acuerdo, todos los diputados presentes se trasladaron a la redacción de "La Nación", en donde se encontraba el señor Yáñez. El señor Ramírez Frías, en nombre de todos sus colegas, hizo saber al señor Yáñez el objeto de la visita, que el señor Yáñez agradeció profundamente, manifestando el sentimiento con que veía producirse incidencias como la que originaba tan simpático acto de solidaridad, incidencias que, dijo, traían como consecuencia, asperezas que ojalá nunca se produjeran entre personas que sirven una misma causa.

Tomaron participación en este homenaje los señores Manuel Rivas Vicuña, Enrique Bermúdez, Ladislao Errázuriz L., Armando Jaramillo, Eduardo Opazo, Lorenzo Montt, Jorge Errázuriz Tagl Tomás Ramírez, Samuel Claro Lastarria, Francisco Garcés Gana, Luis A. Porto Seguro, Manuel García de la Huerta, Guillermo Edwards Matte, Eduardo Lavanderos, Augusto Smitmanns, Arturo [illegible], Luis Aldunate, Marcelo Somarriva, Alejandro Rengifo, César Herrera y Hernán Correa Roberts.

Junta Ejecutiva Liberal

Mañana Lunes se reunirá la Junta Ejecutiva Liberal en el Club del partido.

Se nos encarga recomendar la asistencia.

Los demócratas y el Ministerio

En la tarde de ayer se reunieron en un salón de la Cámara de Diputados los parlamentarios demócratas y, después de larga deliberación, acordaron declarar que no se sentían representados en el actual Gabinete, toda vez que no fueron consultados para su organización.

El acuerdo anterior fué comunicado por una delegación al señor Ismael Tocornal, en su carácter de presidente de los Comitées Aliancistas. El señor Tocornal les manifestó que los parlamentarios demócratas debían dirigirse al Ministro del Partido en el Gabinete, Dr. señor Landa Z.

En la noche, los senadores y diputados dmócratas dirigieron un oficio al señor Landa con la trascripción del acuerdo.

El Ministro señor Landa conferenciará hoy sobre el particular con el señor Tocornal

---

Seguramente hoy o mañana se reunirá extraordinariamente el Directorio General Demócrata para ocuparse de la situación creada con motivo de la actitud de los representantes del Partido en el Congreso.

Elecciones complementarias de Rere

Se ha fijado para el 19 de los corrientes la fecha de la elección complementaria para diputados en la agrupación de Rere y Puchacay.

La mesa de la Cámara de Diputados nombrará la semana próxima las comisiones parlamentarias encargadas de presidir el acto electoral.

Senaduría de Maule

Anoche recibimos el telegrama que sigue:

"Cauquenes, Setiembre 7 de 1918. — Señor director de "La Nación". — Santiago. — Constituyóse mesa receptora de esta comuna para la repetición de la elección el 15 del actual. Presidente y comisario aliancistas. — Mesas Cobquecura los dos presidentes aliancistas. Mesa Empedrado, presidente aliancista. De Pocillas faltan datos. Situación netamente favorable para el señor Madrid. — **El Corresponsal**".

Comisión Conservadora

Por la secretaría del Senado se ha enviado la siguiente citación:

"Santiago, 7 de Septiembre de 1918.—De orden del señor presidente, tengo el honor de comunicar a US. que la Comisión Conservadora se reunirá a las 15 horas (ant. 3 P. M.) del día Lunes próximo, 9 del actual, para ocuparse del Mensaje de S. E. el Presidente de la República en que solicita el acuerdo de la Honorable Comisión para acreditar al señor don Gonzalo Bulnes en el carácter de Embajador Extraordinario y Plenipotenciario en Misión Especial ad-honorem encargado de representar al Gobierno de la República en la ceremonia con que será celebrada la inauguración del monumento erigido en Buenos Aires al general don Bernardo O'Higgins.

Dios guarde a US.— **Enrique Zañartu E.**, secretario.

Reuniones balmacedistas

Ayer a las 14 (2 P. M.), se reunió la Junta Ejecutiva Balmacedista, presidida por el señor Carlos Balmaceda. Después de aprobada el acta de la reunión anterior, se leyeron varias comunicaciones de las asambleas comunales. A continuación fué leído el manifiesto, redactado por los señores Bello Codesido y Blanlot Holley, que la mesa directiva enviará a las asambleas del país, para darles cuenta de la situación del partido y de los rumbos que se ha trazado para reconstituirlo. Esta pieza será oportunamente entregada a la publicidad.

Se tomaron también algunos otros acuerdos, entre ellos, proponer al directorio general la creación de doce nuevos cargos de directores, suspendiendo las disposiciones pertinentes del Reglamento en atención a las circunstancias que así lo reclaman.

Terminada la reunión de la Junta Ejecutiva, se reunió el directorio general, presidido también por el señor Balmaceda, y con asistencia de los señores Luis Vicuña Cifuentes, Oscar Urzúa Jaramillo, Anselmo Blanlot Holley, Saladino Rodríguez, Absalón Valencia, Belfor Fernández, Roberto Sánchez G. de la H., Enrique Zañartu Prieto, Emilio Bello C., Pedro E. Herrera Z., Luis Merino Lizana, Ruperto Murillo, Alberto Gándara, Pedro Abdón García Pastoll, Luciano Hiriart Corvalán y los secretarios generales señores Julio Prado Amor y Enrique O. Barbosa B. Se leyó una carta del señor Cubillos Pareja, por la cual excusa su inasistencia, a causa de encontrarse enfermo.

El presidente señor Balmaceda expuso a continuación los acuerdos adoptados por la Junta Ejecutiva, pidiendo su aprobación, especialmente al relativo a la creación de doce nuevos cargos de directores generales. Puestas en discusión estas proposiciones fueron aprobadas por unanimidad. Al efecto, fueron designados directores generales los señores don Octavio Barros Jara, don Manuel Salas Lavaquí, don José Manuel Balmaceda Toro, don Rafael Balmaceda Bello, don Guillermo Ramírez Sanz, don Agustín Correa Bravo, don Arturo Ibáñez R., coronel don Hermógenes Camus, don Fernando Balmaceda Bello, don Jorge Valdivieso Vidal, don Andrés Balmaceda y don Manuel González Ossa.

El señor García Pastoll, delegado de la provincia de Valparaíso, estudiando la situación interna del Partido, manifestó la complacencia con que la asamblea de ese puerto miraba la unificación.

Después de resolver algunos asuntos de orden interno, se levantó la sesión.

PARTIDO LIBERAL

Centro Liberal.— Mañana a la hora acostumbrada, celebrará sesión este centro.

En la orden del día seguirá el debate sobre precedencia del matrimonio civil al religioso.

En seguida se tratará sobre actualidad política, se encarece la asistencia.

PARTIDO RADICAL

La Comisión receptora de votos para elegir cinco convencionales a la próxima Convención del Partido, que se celebrará en Concepción, funcionará hoy de las 17 a las 19 (5 a 7 P. M.) y los demás días hasta el Miércoles inclusive, de 18.30 a 19.30 (6.30 a 8.30 P. M.).

Los candidatos presentados a la Asamblea son los señores: Valentín Letelier, Jorge Huneeus, Luis Constenla, Matías González R., Guillermo Labarca H., Luis Salas R., Robinson Hermansen, Darío Salazar J., Exequiel Fernández, Juan A. Iribarren, Agustín Vigorena, Alfredo Melossi, Arturo Arancibia, Arturo H. Clement y Belisario Troncoso.

Asamblea Radical.— El Miércoles último, celebró sesión la Asamblea radical, presidida por don Víctor Célis M., con asistencia de numerosos señores asambleistas y actuando de secretarios los señores Constenla y Vera Yanattiz.

En la hora de los incidentes, el señor Larrea habló sobre la necesidad de que el partido se preocupe del abaratamiento de la alimentación popular y formuló diversas observaciones para que sean tomadas en cuenta por los delegados de la Asamblea a la próxima Convención General del Partido. Terciaron en el debate varios asambleistas, dejándose pendiente este asunto para una sesión próxima.

En la orden del día se hizo el escrutinio recaído en la elección de delegado ante la Junta Central, habiendo obtenido la mayoría reglamentaria el señor don Pedro Bannen, que fué proclamado.

Se designó una comisión compuesta de los señores Deppassier, Roldán, Barril Infante, Travella, Visconti, Ortega, Vergara don Erasmo, Matus, Arancibia don Humberto, Salazar, Vargas, Gosthe, Ibáñez, Muñoz y Vigorena, para que representen a la Asamblea en la Convención Provincial respectiva.

Fueron presentados los siguientes candidatos a delegados a la Convención general próxima: don Valentín Letelier, don Jorge Huneeus, don Exequiel Fernández, don Juan A. Iribarren, don Róbinson Hermanssen, don Matías González, don Agustín Vigorena, don Guillermo Labarca, don Darío Salazar, don Luis Salas R., don Belisario Troncoso, don Alfredo Melossi, don Arturo Clement, don Arturo Arancibia y don Luis Constenla.

Se acordó recibir los sufragios durante 7 días, de 18 1|2 a 19 1|2 (ant. 6 y 7 P. M.), en el Club Radical, diariamente, y se nombró una comisión compuesta de los señores Vargas, Morales V., Vergara, Soto Rengifo y Ortega para que reciba los sufragios.

Se trató enseguida de la nota de la Asamblea Radical de Pinto, sobre la actuación de don Guillermo Labarca en las elecciones últimas, quedando pendiente el debate y en discusión varias indicaciones formuladas al respecto.

Se levantó la sesión.

Centro de Propaganda.—Sesión ordinaria del 5 de Septiembre.

Acta.—Se leyó y aprobó la de la sesión anterior.

Cuenta.—Se dió cuenta de la renuncia que en el carácter de indeclinable hace de su puesto de secretario don Rudecindo Salas M.; de una nota de la Asamblea Radical de Pinto en que se piden medidas disciplinarias para el señor Guillermo Labarca H., y de una carta de don Alejandro Rengifo relacionada con el voto aprobado por el Centro en contra suya.

Juramento de estilo.—Prestaron juramento los señores Carlos Gutiérrez U., Leoncio Espinosa Barrios y Pedro Vidal Silva. Los nuevos socios fueron saludados por don Alberto Hiriart.

Incidentes.—Se aceptó la renuncia que de secretario del Centro hace el señor Salas Mora. Se dejó para la próxima sesión, de acuerdo con el artículo 6.o del Reglamento, la votación de la admisibilidad del debate sobre la nota de la Asamblea Radical de Pinto. Don Domingo Durán hace valer diversas razones en orden a obtener la reconsideración del voto aprobado por el Centro en su sesión última y que dice relación con lo expresado por el señor Rengifo en el Centro Liberal de Chillán y sus últimas actuaciones políticas; terminó proponiendo un voto que no pudo ser discutido por no estar presentado de acuerdo con los estatutos del Centro.

El diputado radical don Pedro Rivas disertó largamente sobre las dificultades que había puesto a su candidatura el señor Julliet, sobre los vicios de que adolecía la elección en algunas de las comunas de Rere y Puchacay y sobre lo justo que había sido el informe de la mayoría de la Comisión Calificadora de Elecciones de la Cámara de Diputados en lo que se refería a esta elección.

Por lo avanzado de la hora, el doctor don Carlos Fernández Peña no pudo desarrollar sus observaciones sobre la prostitución y sus influencias sociales; lo hará el Jueves próximo.

Centro Radical 4.a Comuna.—Hoy, a las 15.30 (3.30 P. M.) y en conformidad a un acuerdo en sesión de 8 de Agosto, se efectuará en el Club Radical unas onces con que los socios del Centro citado celebrarán la renovación de su directorio.

A esta manifestación han adherido numerosos socios.

PARTIDO DEMOCRATA

Centro Demócrata.—El Jueves último celebró sesión ordinaria este Centro de Propaganda política, bajo la presidencia del doctor Pedro A. Fajardo, los secretarios Roberto Montero R. y Baldomero Díaz, el tesorero Wenceslao Villar y numerosos socios.

Leída y aprobada el acta de la sesión anterior, fué aprobada.

Cuenta.—Se dió de una nota enviada por el diputado por Talcahuano señor Guillermo M. Bañados, en que acepta la petición que se le hizo para que nos diera una conferencia, fijando como tema "El valer del tiempo" y de otra del señor Honorio Henríquez Pérez, en igual sentido.

El Presidente dice que, en cumplimiento del acuerdo tomado últimamente, se apersonó con al señor Wenceslao Villar al Alcalde señor Rogelio Ugarte, al señor Nicasio Retamales y Diego Escanilla, a fin de pedirles su cooperación para la creación de una escuela nocturna para obreras en la Población Recoleta. Termina manifestando sus agradecimientos por la buena acogida que encontraron en los señores ediles.

Incidentes.—El señor Benedicto Gamboa, después de algunas consideraciones, formula indicación para que se acuerde la impresión de los nuevos estatutos. Reforzada esta indicación por varios socios, se sometió a votación, siendo aprobada.

El señor Abraham Vergara formula incidente para que el Centro acuerde pedir a la representación parlamentaria que exija el cumplimiento de la Ley de Indulto, dictada con motivo del Centenario de Maipú, por la cual se rebaja a los reos de los diversos establecimientos penales la cuarta parte de sus condenas. Dice que en la Escuela Correccional de Mujeres, no se ha dado cumplimiento a esta disposición, a pesar de haberse dado la orden del caso. Expone además, que las reos favorecidas han pedido a la Dirección su libertad y ésta se ha negado, manteniéndolas presas arbitrariamente. Después de terciar varios socios, el señor Roberto Montero, sin desconocer la gravedad del asunto, pidió segunda discusión a fin de estudiarlo detenidamente.

El señor Julio Enrique Ramírez dice que, a su juicio, el Centro debe acordar destinar media hora del tiempo dedicado a los incidentes, a la instrucción de la juventud, especialmente a los hijos de los demócratas, quienes deben conocer la obra de la democracia y sus aspiraciones. Toman parte en este debate, los señores Fidel Rojas, Luis Mandujano Tobar, Wenceslao Villar, Baldomero Díaz, Manuel Aguayo, Carlos Parra y Roberto Montero, quienes abundan en diversas consideraciones para reforzar la proposición, pidiendo que se aceptara y se le diera el carácter de hora ilustrativa.

Finalmente, el señor Alfredo Franco Zubicueta, formuló incidente para que se acordara enviar uno nota de felicitación y estímulo al señor Francisco Landa, en virtud de haber sido designado Ministro de Industria y Obras Públicas. Fué acordado por unanimidad.

Orden del día.—Fueron aceptados como socios los señores Wilfredo Materradona, Enrique Alfaro, Zoilo 2.o Gutiérrez, Luis A. Espinosa, Ladislao 2.o Campos, Manuel J. Quiñones, Alejandro Escobar y Carvallo, Juan La Paz y Germán Tuya Las Heras.

Club Demócrata.—Correligionarios de la democracia:

Cada uno de vosotros está llamado a cooperar a la bella empresa del Centro Demócrata.

La obra que ha iniciado esta aguerrida falange marcha a compás acelerado, augura para dentro de muy poco ofrecer a la juventud demócrata y a los viejos tercios de nuestra causa, tanto de esta metrópoli como de provincias, un techo que, en sus departamentos reuna condiciones de confort y atracción sana para los asociados.

Se os proporcionará solaz cuando busquéis el descanso en los momentos de reposo después de la activa jornada, y en los días de actividad política el ambiente de este reducto os animará y alentará refrescando vuestras energías con las que habréis de luchar en las lides por la cosa pública. Vuestras facultades intelectuales encontrarán el medio propicio para desarrollarse y aplicar las latentes energías de vuestro talento e inteligencia que son reclamadas para formar la potencia pujante de la legión democrática.

En el registro de este Centro, en su nuevo hogar, habrá para cada demócrata un albo folio destinado a que en él se inscriban historiadamente los actos notables e individuales de cada uno de nuestros prosélitos.

Los correligionarios habrán de saber que el número de acciones que se emitirá es de 500. Cada una de 20 pesos. Se pagará el 50 por ciento de las acciones que se suscriba. Todo accionista podrá subscribir hasta cinco acciones. El 50 por ciento restante de cada acción lo cobrará el directorio cuando lo estimare por conveniente.

Los solicitantes de acciones se dirigirán personalmente o por escrito a los correligionarios que más abajo se nombran, debiendo los de provincia enviar giros postales o letras a la orden de cualquiera de los nombrados:

Dr. Pedro Fajardo, Prat 631; Fidel Rojas, Delicias 467; M. J. Fernández, Compañía 1698; A. Vera, Catedral 1806; Francisco Medel, Las Rosas 957, casilla 3478; Alfredo Franco, Prat 101; Carlos Parra, San Pablo 2423; Wenceslao Villar, Cochrane 424, Luis Mandujano T., San Diego 51.

Guerrilleros de la Democracia 7.a Comuna.—Hoy, impostergablemente, se efectuará la matiné literario-musical y baile, que se efectuará en el teatro salón de la Sociedad Fermín Vivaceta, Porvenir 775, a las 15 horas (3 P. M.) en conmemoración del 4.o aniversario del Centro.

Aunque llueva, no se suspenderá la matiné.

PARTIDO NACIONAL

Con motivo del fallecimiento de don Alberto Montt, el Directorio General del Partido Nacional ha enviado a la señora Rosa Montt v. de Montt la nota que se copia a continuación:

"Santiago, Septiembre 6 de 1918. —Señora Rosa Montt v. de Montt. —Presente.—Distinguida señora: El Directorio General del Partido Nacional en sesión de 31 del pasado, tomó conocimiento del sensible fallecimiento de su esposo, el señor Alberto Montt, miembro de esa corporación, y acordó dejar constancia en el acta del profundo pesar con que veía desaparecer a uno de sus miembros más distinguidos a quien el partido y el país deben tan dilatados y eficaces servicios.

Al transcribir a usted el acuerdo del Directorio General del Partido Nacional, sírvase usted aceptar los sentimientos de mi condolencia personal por la irreparable desgracia que la aflige.

Somos de Ud. afmos. y ss. ss.—(Firmados).—**Miguel A. Varas**, presidente.—**D. Armando Guzmán, Fermín Vergara Figueroa**, secretarios."

—El Directorio General del Partido Nacional ha enviado a la Junta Ejecutiva la siguiente nota:

"Santiago, Septiembre 6 de 1918. El Directorio General del Partido Nacional, reunido en sesión extraordinaria con fecha 31 del pasado, acordó recomendar a la Junta Ejecutiva la reconstitución de los directorios departamentales.

Acordó, además, pedir a la Junta Ejecutiva que dirija un manifiesto a los correligionarios de las provincias expresándoles la situación de unión y de concordia en que se encuentran los correligionarios; y haciéndoles presente, también, que la actitud actual del Partido es de absoluta independencia con respecto a los demás partidos.

Saludan a usted.—(Firmados).—**Miguel A. Varas**, presidente.—**D. Armando Guzmán, Fermín Vergara Figueroa**, secretarios.—Al señor Presidente de la Junta Ejecutiva.—Presente."

NOVEDADES de PRIMAVERA

En nuestra sección TEJIDOS, encontrará Ud. el más variado surtido EN GENEROS DE SEDA, LANA, HILO y ALGODON. Ofrecemos los siguientes a precio de réclame:

SEDERIA

CREPE de Chine, colores rosa, celeste, blanco y negro el mt.	$ 10.00
SEDA China, pura seda, llegó nueva remesa, blanco, rosa, beige, plomo, celeste, coral, azulino, fresa, negro, el metro	6.00
TAFFETAN Papillón, bien indicado en la moda, colores nuevos, el metro.	18.00
VELOS Gran Chic con bordados artísticos en los colores más de moda, con 1.20 mt. de ancho, el metro.	9.50

GENEROS DE HILO

VELO de hilo doble ancho, el mt.	$ 2.50
CAÑAMAZO muy de moda, colores nuevos, el metro.	2.50
YERSINA de alta novedad, calidad inmejorable, el metro. . . .	3.50

LANA

TRICOTINA pura lana, beige, plomo, verde, granate, azulino, café, negro, azul marino, el metro.	$ 12.00
GABARDINA de pura lana, colores de moda, el metro. . . .	12.00
YERSINA gran novedad, llegaron nuevos colores de moda, el mt.	11.50
TRICOT de lana, clase especial, muy flexible, colores de mucho gusto, el metro.	12.00

GARNITURE

GUANTES cabritilla, seda e hilo.
GALONES y recortes.
BORDADOS en fantasía, tenemos una extensa variedad de colores.
MEDIAS de seda, hilo y algodón, colores blanco, negro, mordoré, azulino y gris

AL HACER SUS COMPRAS RECUERDE UD. QUE ES LA CASA QUE VENDE MAS BARATO.

GALERIA DE NOVEDADES

21 de Mayo 511 - Monjitas 879

8-1

PATENTES DE INVENCIÓN

Al Ministerio de Industria y Obras Públicas se han presentado los siguientes inventores solicitando del Supremo Gobierno patente de privilegio por los inventos que se indican:

Don Carlos Alvarez, para "Un reloj que marca las 24 horas del día, y con la especialidad de que en vez de dos manecillas-punteros tiene una sola, y ésta da la vuelta completa al círculo horario".

Don Gustavo Kracht, para "Un procedimiento de estracción del nitrato de potasio de las aguas madres del salitre, procediendo en una sola operación y sin someterlo a una segunda cristalización".

Don Isaac Alvarez, para "Un nuevo procedimiento para obtener el salitre contenido en los caliches".

El señor Pascual Razouls, para "Una preparación química destinada al tratamiento racional de las enfermedades criptogámicas de los vegetales".

El señor Albert William Hahn, para "Un procedimiento mejorado de beneficio del cobre por lexiviación y electrolisis".

El señor Joseph Bolden Graham, para "Un nuevo procedimiento y su máquina respectiva para el tratamiento y elaboración del vidrio".

La Sociedad Baltiska Kullager Aktiebolaget, de Estocolmo, para "Un nuevo sistema de sujetadores de bolas para cojinetes de munición".

La Sociedad Gasoline Corporation, de New York, para "Un procedimiento y su aparato respectivo para convertir hidrocaburos pesados en hidrocarburos ligeros".

En cumplimiento de las disposiciones supremas reglamentarias de las patentes de invención, se da el presente aviso, y se previene al público que las oposiciones de los que se consideren perjudicados en sus derechos se aceptarán en esta Oficina durante 30 días a contar desde esta fecha.

Santiago, 8 de Septiembre de 1918.

El Jefe de la Oficina de Patentes de Invención. 13-1

Señores Propietarios, Ingenieros y Contratistas

Ocasión!

Pinturas Inglesas
3 y 4 Estrellas Tricolor

Aceite Genuino Pintor
Aguarraz Arbolito
Tiza Inglesa
Pintura al agua Litita blanca

PINTURAS
2 y 3 AAA de Zinc Blanco

Aceite W Genuino Inglés
Aguarraz Arbolito
Tierras de colores

PINTURAS
3 Estrellas Caballo Blanco

Aceite Genuino Zorro Inglés, de Linaza
Aguarraz Arbolito
Brochas y Pinceles

Ocasión!

VENDE A PRECIOS BAJOS

PEDRO E. ROMO - Cienfuegos 196 esq. de Agustinas

Casa Castagneto
(SECCION CAMISERIA)

Cuello extra, forma nueva, c|u. $ 1.00
Cuello superior moderno, c|u. . 1.00
Cuello extra fino, elegante . . . 1.00

NOVEDADES EN CAMISAS Y CUELLOS DE SEDA, EN CEFIRO Y BATISTA DE HILO

NOTA.—Nuestra Casa cuenta con una sección para la fabricación de cuellos y camisas sobre medida, siendo nuestros artículos igual a los similares importados.

FLLI. CASTAGNETO

BOTONES FORRADOS

Se forran todas clases de botones, 11 tamaños en las tres formas: redondeados, media bola y de bola.

ENTREGA RAPIDA. — PRECIOS MUY MODICOS. — TRABAJO PERFECTO

ECHAURREN 174

FABRICA DE ESPEJOS

de todas clases y tamaños. Se biselan cristales para muebles y mamparas de todas formas. Cristales para para-brisas de autos y faroles.

Precios más bajos en plaza. Entrega con puntualidad. Se atienden pedidos de provincias.

Vidriería Italiana :-: Esteban Dell'Orto

ESTADO 149. — TELEFONO 1169. — CASILLA 358

Fábrica y Talleres: San Francisco 251. 10-1

Mueblería "El Aguila"
SAN DIEGO 460

Verdadera ocasión en Dormitorios, Comedores y Juegos de Salón tapizados.

Catres de bronce y fierro, en condiciones insuperables.

7025-21 h

'VACUNA MULFORD'

contra el CARBUNCLO, PICADA, TELARAÑA, etc., para vacunos, caballares y mulares.
De resultado comprobado, garantido.

ORDENES:
PEDRO LARRAIN V.
Sociedad EL TATTERSALL
Huérfanos 1287. - Casilla 835.

MUEBLES
- Y -
ALFOMBRAS

con grandes facilidades de pago ofrece la Mueblería

LA REPUBLICA

Entrega inmedita.

BANDERA 83. - CAS. 3708
x-7655-9-1

Cuerpo de Carabineros

Pídense propuestas públicas para la adquisición de mil rasquetas, las que se abrirán en las oficinas de la Comandancia del Cuerpo, Delicias esquina de Pedregal, el 14 del presente, a las 15 horas. Los proponentes deberán acompañar a sus propuestas una muestra de las rasquetas que ofrezcan.

LA COMANDANCIA.

14-i

LIBROS
ULTIMOS DIAS
DE LA GRAN
REALIZACION
POR CUENTA DE LA
Librería Nascimento

Nueva e importante rebaja de precios por entrega del local, tomado especialmente para esta realización en

272 - Ahumada - 272

A PRECIOS INCREIBLEIBLES ENCONTRARA UD.:

Revistas en francés,
Novelas en francés,
Textos infantiles de instrucción, en francés y en español
Cursos de Esperanto,
Novelas de autores españoles,
Libros de Misa y Religiosos,
Obras Científicas,
Argumentos de óperas,
Libros de Cocina.

Novelas de Autores Nacionales,
Poesías de poetas chilenos.
Algunas historias chilenas de autores célebres,
Textos de enseñanza para niños,
Comedias y Dramas,
Obras de matemáticas, mecánica, etc.,
Obras de Medicina,
Manuales (algunos de Artes u Oficios)

Obras de Derecho y Leyes, como ser:

Leyes de Chile por R. Anguita, sólo por $ 15, 5 grandes volúmenes.

Concordancias y Jurisprudencias del Código de Procedimiento Civil, por F. Otero.

Prontuarios de los juicios, por F. Pinto, sólo por $ 8.
Códigos de Proced. Civil, Penal, etc.; y otras obras de leyes de gran importancia.

Una buena partida de cuadros litográficos y muchas otras novedades de ocasión.

CARLOS JORGE N.

Té "INDIAN" y "CEYLAN"

DE LA INDIAN CEYLAN TEA CO. LTDA. (CALCUTTA)

Directamente del productor al consumidor

Este exquisito y fragante Té se expenderá al consumidor a los siguientes precios:

Té en paquetes de 460 gramos		Té a granel, los 460 gramos	
Té Real, 1.a flor.	$ 8.00	Té Ceylan, extra.	$ 4.00
Té San Mum. . .	5.00	Té Indian extra. .	3.50
Té Real Ceylan. .	4.50	Té San Mum. . .	4.50
Té Real Indian. .	4.00	Té Lily.	3.00
Té Lily.	3.60	Té Indian Superior N.o 4.	2.40

Fratelli Castagneto
REPRESENTANTES
ALAMEDA Y SAN MARTIN

La acreditada Sastrería Paris
ALAMEDA N.o 1106

Avisa a su distinguida clientela y al público en general que ha recibido un gran surtido de casimires ingleses y franceses, y donde Uds. pueden vestirse elegantemente

CON SOLO 20 PESOS MENSUALES

La Sastrería está atendidas por sus dueños.

S. FAIVOVICH & CIA.

LOS NEUMATICOS "UNITED STATES"
SON BUENOS NEUMATICOS

La United States Rubber Export Co. Ltd.

Avisa a los revendedores de neumáticos, que para poder surtir a ellos, lleva una gran existencia de sus famosos cinco estilos:

LISO = USCO = CADENA = NOBY = ROYAL CORD

DEL TIPO "STRAIGHTSIDE" (SIN PESTAÑA)

El "Sin Pestaña", como es sabido, es el tipo adoptado de acuerdo con la "Cámara de Comercio Nacional de Automóviles", el "Comité de Standards de la Sociedad de Ingenieros de Automóviles" y la "Sociedad de Fabricantes de Llantas y Neumáticos", para los automóviles fabricados en los Estados Unidos desde Julio de este año.

Hay existencia también de los otros tipos —"Con Pestaña" y "Quick Detachable"—en nuestros cinco estilos.

Para los varios modelos de las siguientes marcas de automóviles tenemos en existencia y por llegar los siguientes neumáticos:

EN CHILE		POR LLEGAR
1132	FORD OVERLAND BUICK CHEVROLET ADLER MAXWELL SCRIPPS-BOOTH	2083
437	DODGE GRANT STUDEBAKER MOON	1295
368	CHALMERS CHANDLER HUPMOBILE FRANKLIN OAKLAND MITCHELL BENZ LEXINGTON STUDEBAKER	982
172	CADILLAC MCFARLAN MURRAY PACKARD BERLIET FIAT	1261
237	HUDSON PAIGE JORDAN MERCER MINERVA OLDSMOBILE PREMIER	950
403	KING COLE BUICK PEERLESS HAYNES WILLYS SIX OAKLAND STUDEBAKER	1290
223	REO CASE STUTZ DORRIS	1417
36	WINTON LOCOMOBILE RENAULT PIERCE ARROW	456
26	MARMON	409
42	WILLYS KNIGHT OWEN	983

Pedimos a los actuales revendedores y a los que se interesen en vender neumáticos y accesorios

"UNITED STATES"

quienes desean que sus nombres y direcciones aparezcan en nuestras listas de precios y en nuestros avisos en los periódicos, etc., manden los datos a la brevedad posible a

United States Rubber Export Co. Ltd.

CATEDRAL 1213 — Teléfono 548 — Casilla 2467 — Telegramas RUBEXPORT
SANTIAGO

REALIZO:

20,000 Raulí piso 1x4 1|2 mach. a. . . . . $ 0.50 c|u
10,000 Raulí y Laurel 1|2x4 1|2 mach. a. . . . . 0.35 "
5,000 Tapa-barro 1|2x10, raulí y laurel, a . . . . 0.60 "
PUERTAS una hoja tablero rebajado, desde. . . . . 11.00 "
Fabricación de puertas y ventanas de todas clases. Gran existencia para entrega inmediata OFRECE

"LA REPUBLICA" Barraca y Fábrica
717 REPUBLICA 717 esq. Domeyko

SURTIDO COMPLETO EN MADERAS ELABORADAS.
ROBLE PARA ENVIGADOS. Despacho a provincias por carros completos en mi DESVIO ESCOBEDO

CASILLA 3081 -:- TELÉFONO INGLÉS 182 Parque

(Compro maderas álamo, raulí, laurel y roble, sobre carro frontera).

9-1 MANUEL ESCOBEDO M.

INFORMACIONES DEL EXTRANJERO

SERCIVIO DE NUESTROS CORRESPONSALES ESPECIALES, de The Central and South American Telegraph Co., vía Colón, de la Agencia Havas y de la Agencia Americana

LA GRAN GUERRA

Los ejércitos aliados obtienen nuevas ventajas en el desarrollo de su gran ofensiva de Occidente

Por intermedio de los diplomáticos neutrales, la Entente notifica al Gobierno ruso que hará responsable a sus miembros de las violencias de que se haga víctimas a los ciudadanos aliados residentes en Rusia

Un crucero alemán se hunde frente a las costas de Holanda

En San Sebastián se descubre un telegrama en que el Cónsul de Alemania pide al Embajador instrucciones sobre la voladura de los barcos alemanes internados en los puertos españoles

EL CONSEJO MAXIMALISTA DE BLAGOVIESTCHENSK DECLARA LA GUERRA A CHINA

Las operaciones en Francia y Bélgica

LA OFENSIVA GENERAL DE LOS ALIADOS PROSIGUE DESARROLLANDOSE VICTORIOSAMENTE

Los ingleses realizan nuevo avance en un frente de treinta y dos millas y de una profundidad de seis y media entre el Scarpe y el sur del Somme

Sus líneas están establecidas al este del Canal del Norte, en la línea de Havrincourt — Metz-en-Couture, — Lieramont — Longavesne — Roisel, al noreste de Peronne

Los ejércitos franceses avanzaron entre siete y ocho kilómetros en la última jornada, en dirección a Saint-Quentin, La Fére y Chemin-des-Dames

LOS ALEMANES RETROCEDEN ANTE LA PRESION FRANCESA A AMBOS LADOS DE VAUXAILLON, PUNTO INICIAL DE LA OFENSIVA ALEMANA CONTRA EL AISNE, EN JULIO ULTIMO

Aeroplanos alemanes bombardean Abbeville, en la desembocadura del Somme

UN PARTE NORTEAMERICANO ANUNCIA QUE LOS AVIADORES ALEMANES ARROJARON 18 BOMBAS SOBRE UN HOSPITAL DE CAMPAÑA

LLEGADA DE UN AVIADOR DEL SERVICIO POSTAL

CHICAGO, 7.—El aviador Gardner, del servicio postal aéreo recientemente inaugurado entre Chicago y Nueva York, llegó a esta ciudad a las siete de la mañana de hoy.

Gardner había partido el Jueves 5 de Nueva York, y pernoctó en West-Ville.

Desvastaciones alemanas

EN LA RETIRADA

Lo que ha visto el corresponsal de la Agencia Reuter

LONDRES 7. — El corresponsal de la Agencia Reuter en el frente de batalla de las tropas francesas escribe:

"La inhumana e inútil destrucción de Noyon por los alemanes levantará una tempestad de indignación en todo el mundo civilizado. Los alemanes, según su método, muy conocido, se vengan en las ciudades de las derrotas que sufren en los campos de batalla. Destruyen completamente las localidades hasta el punto que es imposible concebirlo. Noyon estaba en tal extremo preparado para la destrucción, tan cubierto de trampas, minas y bombas explosivas, que solamente el Jueves pudieron entrar las tropas a ella; antes solamente algunos zapadores se habían aventurado a penetrar.

"El senador Noel, alcalde octogenario de Noyon, que había sido hecho prisionero en Alemania, visitó hace pocos la ciudad y quedó completamente horrorizado de ver lo que los alemanes habían hecho allí.

"En la antigua plaza, en donde se encuentra el edificio histórico del Municipio nada hay en pié. Ninguna casa o edificio de alguna importancia está en buen estado, excepto la catedral que, aunque está dañada, se podrá reparar. Pero en la capilla lateral un alemán se dió el placer de descargar su revólver contra un Cristo, verdadera obra de arte.

"Todos los monumentos públicos han sido demolidos; apenas la décima parte de las casas son reparables. Hasta hace algunos días la ciudad había sufrido poco; todos los daños han sido perpetrados de adrede desde que los alemanes pensaron salir de la ciudad, porque sabían los franceses albergarían sus tropas en la ciudad, amenazada por el fuego de la artillería.

"En la carretera que rodea la ciudad y de la cual hicieron uso, los alemanes, colocaron numerosas minas explosivas. En seguida bombardearon Noyon sin tregua durante ocho días y ocho horas, y cuando los cañones fueron incapaces de continuar su obra destructora, continuaron los aeroplanos.

"El senador Noel cree que habría que advertir a los alemanes que se infligirá a Alemania un castigo muy severo si continúan estos actos bárbaros de destrucción.

"Francia, dijo, no perdonará fácilmente la destrucción de Noyon".

LOS FRANCESES SE APODERAN DE TERGNIER

LONDRES, 7.—La Agencia Reuter informa que las tropas francesas avanzaron en un frente de 32 kilómetros, alcanzando en ciertos lugares una profundidad de cerca de 6 1|2 kilómetros.

Añade la Agencia que las tropas republicanas ocuparon sin encontrar resistencia Tergnier, importante unión ferroviaria. El enemigo ha perdido así la línea principal entre Laon y San Quentin.

EL VALOR DE LOS FRANCESES Y NORTEAMERICANOS

BUENOS AIRES, 7.— El cirujano mayor uruguayo don Silvio Macías, recientemente llegado a esta capital y procedente de Francia, ha sido interrogado por "La Nación", sobre los últimos acontecimientos militares y políticos de Europa.

El entrevistado glorificó en términos entusiastas al pueblo francés y a sus admirables ejércitos, que considera invencibles. Predijo que la victoria final de los aliados está próxima; ensalzó el valor y el heroismo de las tropas norteamericanas y la actividad de los ingenieros norteamericanos que trabajan en Francia.

La destrucciones de aldeas y ciudades

POR LOS ALEMANES

Protestas de la prensa francesa

PARIS, 7.— La prensa se hace eco de la indignación manifestada por los combatientes aliados contra los alemanes, que en su retirada saquean, desvastan, destruyen y queman todas las aldeas y ciudades abandonadas. Se refieren especialmente a Noyon en donde es imposible permanecer porque está completamente demolida por la artillería y los aeroplanos.

Los gases corrosivos, dice un diario, flotan aún en todas partes, a pesar de que los soldados hacen todo lo posible por descubrir las máquinas infernales dejadas por los alemanes.

Los diarios reclaman, junto con los soldados, venganzas y represalias.

La cifra de los prisioneros que han caído en nuestras manos revela todos los indicios del desorden en que se ha efectuado la retirada impuesta a los adversarios por nuestras tropas.

"Le Petit Parisien" dice a este respecto:

"La cifra de prisioneros aumenta prodigiosamente. Las pérdidas sufridas por los teutones en material, municiones y aprovisionamientos es casi ya incalculable".

Los críticos militares consideran que las manifestaciones de perturbación y de rabia de los alemanes demuestran que la esperanza de una contra-ofensiva es ilusoria.

EL AVANCE DE LOS ALIADOS HACIA SAINT QUENTIN

PARIS 7. — "Le Petit Parisien" estima muy importante el avance efectuado por los aliados en la región del oeste de Saint Quentin, que no permitirá a los alemanes ni detenerse provisoriamente sobre el canal de Crozat. Por otra parte, el empuje de las tropas del general Mangin, es de tal manera potente, que se puede preguntar si los alemanes podrán mantenerse en Chemin des Dames.

"L'Echo de Paris" registra el avance de los norteamericanos entre el Vesle y el Aisne, y anuncia la muerte sobre el campo de batalla del capitán Berthier de Wagram, cuya desaparición había sido señalada y se le suponía prisionero.

La situación militar

COMENTADA POR LOS DIARIOS FRANCESES

La depresión moral de los alemanes

PARIS 7. — El corresponsal de la Agencia Havas en el frente de batalla dice en una correspondencia de fecha reciente:

"La aurora del primer aniversario de la batalla del Marne, en donde los soldados de Joffre salvaron la libertad de Francia, será señalada ante la humanidad por los soldados victoriosos del general Foch, que ha causado la derrota y la ruina definitiva de los sueños ambiciosos del agresor.

"Los soldados aliados han sabido poner fin a las ofensivas alemanas, que amenazaban la humanidad.

"Llevados por entusiasmos patrióticos, desconociendo las fatigas y deseosos de castigar los crímenes y las devastaciones, los magníficos combatientes condujeron a los invasores sobre la línea del Aisne, de donde partió la primera ofensiva contra París.

"La retirada de las hordas alemanas continuó ayer; los enemigos se fugan duramente presionados por los ingleses y los republicanos, quienes han librado importantes asaltos en las cercanías de Peronne, en los alrededores de Reims. Los aliados continúan incansablemente su avance hacia Cambrai y Saint Quentin. Los franceses se encuentran actualmente a 11 kilómetros de esta última ciudad.

"Dos de los acontecimientos más importantes son la toma de Ham y de Chauny. La primera fué desbordada por el norte y por el sur, y tuvo que caer en nuestras manos sin defensa. La segunda fué tomada por asalto y quedó en nuestro poder después de una ágria lucha. En algunas horas más la saliente del Oise quedará totalmente evacuada.

"El avance de los franceses ha pasado en ciertos puntos de 10 kilómetros de profundidad".

"Le Petit Journal" comenta las últimas informaciones militares y dice:

"El empuje de las tropas del general Mangin es tan potente, que se puede preguntar si los alemanes podrán continuar en posesión de Chemin des Dames.

"L'Echo de Paris" afirma la convicción de que los alemanes no permanecerán en las antiguas posiciones de Chemin des Dames, que no han tenido tiempo para consolidar desde los fines del mes de Mayo.

"L'Homme Libre" se pregunta cómo los alemanes podrán defender las posiciones de donde partieron el 21 de Marzo. La solución del problema, dice, indicará la amplitud de la victoria obtenida por el mariscal Foch, porque el terreno reconquistado no vale nada en comparación con la disminución de la potencia del ejército alemán, que es necesario dominar completamente para vencer.

"Sabemos ya, dice, que su fuerza moral y material está más atacada que la línea de Hindenburg. Cuando entren en batalla las fuerzas norteamericanas se sabrá hasta qué punto tiene efectivos el enemigo".

LAS BAJAS BRITANICAS DURANTE LA SEMANA

LONDRES 7. — Las pérdidas sufridas por las tropas británicas en la semana pasada son las siguientes:

"Muertos y fallecidos a consecuencia de sus heridas, oficiales, 378; soldados, 3,628. Heridos y desaparecidos, oficiales, 1,034; soldados, 14,600.

LOS FRANCO-NORTEAMERICANOS LLEVAN NUEVAS FUERZAS AL FRENTE DE COMBATE

CUARTEL GENERAL NORTEAMERICANO 7. — Los franco-norteamericanos trajeron fuerzas adicionales y nuevos refuerzos de artillería liviana y pesada al frente de combate. Estos cañones destruyeron las defensas que alcanzó a preparar el enemigo en su avance a París.

AVIADORES ALEMANES BOMBARDEAN UN HOSPITAL NORTEAMERICANO

CUARTEL GENERAL NORTEAMERICANO 7. — Los aviadores enemigos dejaron caer 18 bombas sobre el hospital de la Cruz Roja Norteamericana, situado al suroeste de Soissons. Dos de los proyectiles cayeron sobre el edificio del hospital pero sin causar desgracias personales. Los enfermos fueron sacados del establecimiento inmediatamente de comenzar el bombardeo.

Máquinas infernales alemanas

EN LAS RUINAS DE LENS

LONDRES 7. — El "Morning Post" dice que garantiza la autenticidad de la información siguiente:

Cuando los británicos entraron a la ciudad de Lens, después de la retirada alemana, se encontraron un gato colgado en una puerta, con las platas clavadas en la madera.

Un soldado corrió a desclavarlo, y cuando arrancó los clavos, se produjo una terrible explosión que lo despedazó por completo, arrojando sus restos al otro lado de la calle".

EL ACTUAL FRENTE ANGLO FRANCES

LONDRES 7. — Ayer en la mañana, los franceses avanzaron en un frente de veinte millas, por más o menos dos de profundidad, y en algunos puntos hasta cuatro, ocupando a Tergnier sin lucha.

Los británicos, han continuado avanzando en todo el frente. La línea actual corre desde el bosque de Havrincourt, del cual los británicos ocupan más o menos la mitad, y sigue por Metz-en-Courture, Fins, Lierament, Longavesnes, Boucly, Hancourt, hasta Lonchy, donde se junta a las líneas francesas.

La línea que pasa por Ollezy, al sur de Frieres-Faillouel, Tergnier, al oeste de Amigny, a través de Petit Barisis, Bassy-les-Saulers, al oeste de Mont des Singes el molino de Laffaux, Sancy, hasta Celles, donde se une con la antigua línea.

OPINIONES DE LOS CRITICOS MILITARES FRANCESES

PARIS 7. — Los críticos militares llaman la atención a que los alemanes hayan entregado sin resistencia localidades como Chauny y Ham, lo que debe haber sido un gran golpe para el Mariscal Hindenmurg, ya que se considera increíble que pueda llamarse retirada metódica la entrega de semejantes posiciones, una de las cuales forman una cabeza de puente al lado opuesto del macizo de Saint Gobain, mientras que la otra constituye una de las defensas exteriores de Saint Quentin.

AEROPLANOS ALEMANES BOMBARDEAN ABBEVILLE

PARIS, 7. — Anoche varios aeroplanos alemanes descargaron bombas, sobre Abbéville, en la de? sembocadura del Somme. Hubo una mujer muerta, y dos niños heridos. También se anuncian algunos daños materiales.

PERIODICO ITALIANO EN FRANCIA

PARIS, 7. — Mañana aparecerá un periódico semanal, intitulado "Sempre Avanti" órgano de las tropas italianas en Francia.

EL ANIVERSARIO DE LA BATALLA DEL MARNE

NIZA, 7. — Se enviaron a Meaux 15,000 palmas, destinadas a los festejos de la conmemoración de la batalla del Marne.

COMENTARIOS AL COMUNICADO OFICIAL DE HOY

PARIS, 7. — El comunicado oficial de medio día ha sido recibido con entusiasmo, porque es uno de los mejores conocidos. En él se ve que el general Mangin se ha apoderado de otra parte de la línea Hindenburg, ocupando Petit Barisis, a cuyas cercanías únicamente se alcanzó a llegar en 1917, en el punto máximo del avance.

En el camino de la línea antigua llama más la atención la captura de Aulers y Basso les Aulers, que los alemanes mantenían en su poder desde 1914.

LA LUCHA EN EL FRENTE BRITANICO

CUARTEL GENERAL BRITANICO 7. — Los alemanes continúan incendiando las aldeas en su retirada. Un gran número de explosiones han sido observadas.

En todos los puntos en que los alemanes han dejado a retaguardia tropas con ametralladoras, con el fin de detenernos, han sido dominadas sin dificultad.

Parece que los alemanes han conseguido poner en lugar seguro sus cañones pesados, pues apenas los británicos han entrado a una ciudad, comienza el bombardeo.

Al este del Canal del Norte han sido encontrados numerosos puestos de ametralladoras, y la artillería inglesa se encuentra ahora en esos puntos.

Al norte, los alemanes hicieron desbordarse el estero de Trinquois, con el fin de defender su flanco.

Se anuncia que el enemigo está preparando nuevas líneas alrededor de Armentieres. En su apuro por tener listas las nuevas posiciones, están obligando a los civiles a trabajar en las obras de defensa, hechas de concreto. Igualmente, se anuncia que los alemanes están haciendo excavaciones en ese sector.

Informaciones oficiales

COMUNICADO BRITANICO DE AERONAUTICA

LONDRES 7. (Oficial). — Durante toda la jornada del 5 de este mes, nuestras máquinas hostigaron con bastante insistencia a los alemanes, a quienes ametrallaron y bombardearon copiosamente.

Durante esta jornada, hemos destruído a 23 aviones enemigos y hemos obligado a otros 14 a aterrizar averiados. Tres globos cautivos alemanes fueron derribados e incendiados.

Catorce de las máquinas británicas no han regresado a sus bases. Durante el día lanzamos 21 toneladas de bombas sobre diversos objetivos alemanes.

COMUNICADO BRITANICO

LONDRES, 7.—(Oficial).— Anoche efectuamos nuevos progresos al este y al noreste de Peronne. Nos apoderamos de Havancourt, Sorel-le-Grand y Metz-en-Encouture. Al norte de esta última aldea penetramos en las partes occidentales del bosque de Havrincourt.

Hicimos cierto número de prisioneros en el canal del norte de La Bassee. Las patrullas conquistaron algún terreno en las posiciones alemanas de Canteleux y Violaines.

Más al norte, ejecutamos con éxito una operación de importancia secundaria entre la colina 63 y Vulverghem, a raíz de la cual hicimos algunos prisioneros.

Avanzamos ligeramente nuestra línea en dirección a Messines.

COMUNICADO NORTEAMERICANO

WASHINGTON, 7. — (Oficial). Al norte del río Vesle nuestras tropas se han apoderado de las localidades de Longueval, Morval, Clennes y han alcanzado la línea Vieilarcy-Viller en Playeres-Revillon.

Nuestras patrullas se encuentran en la margen meridional del canal del Aisne.

COMUNICADO FRANCES

PARIS 7 (Oficial). — Entre el Somme y el Oise hemos continuado la persecución del enemigo en una y otra parte del Somme.

Hemos ocupado las localidades de Pithon y las colinas de Aucourt, Dury y Obkesy. Mantenemos Cugny y hemos alcanzado los bordes del bosque Genlis.

Entramos en la ciudad de Tergnier y bordeamos el este de la ciudad y la vía férrea del Canal.

Poseemos enteramente el bajo bosque de Coucy y Parissis. Hemos sobrepasado las aldeas de Aulers y Bassolei du Lews.

Nos hemos apoderado de Nantheuil la Fosse, del fuerte Conde y de Conde sur Aisne.

COMUNICADO BRITANICO DE AVIACION

LONDRES, 7. — (Oficial).— En la mañana de hoy, nuestras escuadrillas atacaron los ferrocarriles de Ehrange y las usinas de productos químicos de Manheim. Las explosiones de nuestras bombas fueron observadas en los alrededores y cerca de las líneas férreas de Erange. Nuestros aviadores encontraron una resistencia encarnizada en Manheim, pero alcanzaron su objetivo bombradeándoles con considerable éxito. Otras numerosas explosiones fueron observadas en las usinas de productos químicos.

Nuestras escuadrillas combatieron con fuerzas aéreas enemigas muy superiores en número antes y después de haber alcanzado sus objetivos. Una escuadrilla trabó un combate reñidísimo que fué continuado sobre un recorrido de setenta millas antes de alcanzar su objetivo, y el combate continuó sobre otras setenta millas en el camino de regreso a nuestros aviadores.

En el raid de nuestros aviadores sobre Manheim arrojamos más de dos toneladas de explosivos sobre ese punto.

Como resultado de las luchas aéreas un aeroplano enemigo fué destruído y otros dos fueron obligados a descender sin control. Cuatro de los nuestros faltan.

En los combates aéreos entablados en seis de Septiembre, nuestros aviadores derribaron once aeroplanos enemigos y doce obligados a descender averiados. Un globo del enemigo fué destruído. Cinco de nuestros aparatos faltan.

En el curso de la jornada y de la noche siguiente nuestros aviadores arrojaron treinta y dos toneladas de bombas en los empalmes ferroviarios de Armentiéres, Lille, Douai, Dinant, Cambray y Saint Quentin. Nuestros aviadores fueron violentamente atacados por el enemigo, pero todos nuestros aparatos regresaron indemnes en la noche.

COMUNICADO BRITANICO

LONDRES, 7. — (Oficial). La retirada alemana continúa sobre la totalidad del frente al sur de Havrincourt.

Nuestras tropas presionan constantemente al enemigo, persiguiéndolo de cerca, y han alcanzado la línea Beauvois-Roisel-bosque de Havrincourt.

En frecuentes encuentros que hemos sostenido con las retaguardias enemigas, hemos hecho cierto número de prisioneros, infligiendo al enemigo serias pérdidas.

Las grandes existencias de carbón y quijos caídas en nuestro poder al mismo tiempo que las grandes cantidades de material de guerra, prueban que el enemigo tenía la intención de quedar ocupando el actual campo de batalla del Somme durante los meses de invierno. Esto prueba también la retirada forzosa y precipitada impuesta al enemigo.

Al norte de Havrincourt, nuestras tropas se apoderaron de una posición fortificada conocida bajo el nombre de "Amontonamiento de Botín", sobre la margen occidental del Canal, al norte de Oermies, donde se tomaron algunos prisioneros y numerosas ametralladoras.

COMUNICADO FRANCES

PARIS, 7.— (Oficial).— Nuestro avance fué de una profundidad de 7 a 8 kilómetros en el frente del Somme.

A pesar de la resistencia fuertemente aumentada del enemigo pasamos el Canal de Saint Quentin, el puente Lugny y Saint-Simeon.

Después de un violento combate, tomamos la línea del linde al oeste de Vaux Fluqueres, Appenecourt, el este Pont de Tugny, Saint Simeon, Avesnes, linde oeste de Tusry Viaferes, Hammergnier, Amigui, Rouy y Barissis.

El enemigo dejó en nuestro poder una importante cantidad de material frente al Aillete.

Entre el Aillette y el Aisne, ha habido poco cambio.

Progresamos al norte de Vauxaillon y ocupamos Celles al sur del Aisne.

Rechazamos dos violentos contra ataques al sur de Moulin de la Faux. Sobre este frente como asimismo al norte del oeste el enemigo reaccionó fuertemente con su artillería.

COMUNICADO ALEMAN

BERLIN 7. (Oficial). — Al norte de Langemarck, las tropas de Baviera, durante un trust local, hicieron más de cien prisioneros.

Al sur de Ypres, rechazamos varios ataques ingleses, que dieron lugar a recios combates entre las infanterías.

Nuestras tropas de retaguardia han obligado al enemigo a detenerse en la línea Lins-Lieramont, Longavesnes.

Nuestros aviadores de combates han atacado con todo éxito a las columnas enemigas durante su avance a través del Somme, cerca de Brie, Saint-Christ y otros puntos, y en el Oise. El enemigo ha seguido su avance hacia Chauny y Ham, y hoy en la tarde se empeñó en combate con nuestras retaguardia en la libera Dubigny-Ville-Quieraumont.

Entre el Oise y el Aisne, ha habido vivos combates entre los elementos alcanzados.

Poderosos ataques del enemigo a ambos lados de Vauxvilles han sido rechazados.

Mantenemos contacto con el enemigo al este de Vailly, en el Aisne, y en las alturas al noreste de Fismes, donde hemos rechazado renovados ataques de los norteamericanos.

La situación en Rusia

LA AYUDA DE LOS ALIADOS A RUSIA

LONDRES 7 — Sir George Buchanan, ex-Embajador en Petrograd, en un discurso pronunciado en el Club Anglo-Ruso, manifestó su confianza en el porvenir de los aliados y en la ayuda que estos pueblos prestarán a Rusia. Declaró que Alemania tenía la intención de reducir a Rusia al vasallaje económico y sacarle las materias primas que obtenía antes el Imperio Británico

DEBILITAMIENTO DE LENINE

LONDRES 7. — Un radiograma llegado de Moscou anuncia que Lenine se ha debilitado debido a un serio esparcimiento sanguíneo de la pleura.

NUMEROSOS DIPLOMATICOS ALIADOS EN RUSIA LLEGAN A SUECIA

LONDRES, 7.— Los diarios informan que 193 miembros de las embajadas norteamericana e italiana en Moscou han llegado a Suecia. Los diplomáticos informan que iban a ser arrestados pero que lograron fugarse y escapar a Finlandia.

EL TERROR REINA EN TODAS PARTES

MOSCOU, 7.— El terror reina en todas partes. Se han efectuado numerosas detenciones, especialmente de socialistas revolucionarios y de algunos eclesiásticos, entre los cuales figura el patriarca de Moscou, implicados en una pretendida conspiración británica. Las autoridades maximalistas continúan ordenando numerosas ejecuciones.

El diario "Pravda" dice que la situación es muy grave. Añade que una nueva revuelta estallada en Brens fué sofocada inmediatamente.

FINLANDIA PONDRA HOMBRES A DISPOSICION DE ALEMANIA

PARIS 7. — "Le Matin" ha recibido de Copenhague una información telegráfica que dice:

"El tratado de alianza firmado entre Finlandia y Alemania contiene una cláusula que pone a disposición de Alemania todos los recursos de hombres finlandeses".

PROGRESOS DE LOS JAPONESES EN SIBERIA

NUEVA YORK, 7.—"The Associated Press" ha recibido de Tokio la transcripción de un comunicado oficial japonés que dice que la caballería japonesa ocupó el 28 de Agosto a Krasnoyarsky, sobre el río Ussury a sesenta millas al noroeste del lago Khanka.

NOTIFICACION DE LA ENTENTE AL GOBIERNO MAXIMALISTA

WASHINGTON, 7.— Los gobiernos aliados, por intermedio de los Ministros de Holanda, Dinamarca, Suiza y Noruega advirtieron a las autoridades maximalistas de Moscou que serían considerados responsables personalmente de la seguridad de los agentes consulares y misiones aliadas que se encuentran actualmente detenidas en Rusia.

LOS TCHECO-ESLAVOS CONTINUAN AVANZANDO

Información del Cónsul americano en Irkutsk

WASHINGTON, 7.— El Cónsul norteamericano en Irkutsk ha dirigido al Departamento de Estado un despacho en el que anuncia que los tcheco-eslavos dominan la región comprendida entre Tcheyliabinsk, Ekaterinburg y Chita.

Añade que los ferrocarriles de Vladivostock a Perm, y el camino a Vologda estarán en breve tiempo libres de la amenaza del enemigo.

EL GENERAL HORVATH

WASHINGTON 7. — Una información autorizada anuncia que el general Horvath se ha dirigido a Irkutsk a reunirse con los tcheco-eslavos.

FRANCESES Y BRITANICOS ARRESTADOS EN RUSIA

ESTOCOLMO 7. — Los atentados contra Lenine y Uritzky ocurrieron mientras que los refugiados italianos y americanos de Moscou estaban en Petrograd. Estos dicen que hubo gran excitación y desórdenes en Petrograd y Moscou, y que en estos dos puntos fueron arrestados muchos franceses y británicos.

Agregan que Tistcherin se negó a permitir que los cónsules de Italia y Estados Unidos permanecieran en Moscou, para ayudar a sus colegas a sacar de la prisión a los franceses e ingleses arrestados.

Hostilidad de los maximalistas

PARA CON FRANCESES E INGLESES

LONDRES 7. — "The Daily Express" dice que todos los ciudadanos británicos en Petrograd han sido conducidos a las cárceles.

Dice también que la situación en Moscou es cada día más alarmante, y que todo hace creer que los maximalistas están ejecutando actos de franca hostilidad contra los franceses y los ingleses.

No se han recibido detalles completos; pero lo que hasta ahora se sabe, es bastante para hacer temer lo peor.

NUEVOS DISTURBIOS EN EL CAUCASO

AMSTERDAM, 7.— "Die Reisniche Westhhaslische Zeitung" publica un telegrama de Tiflis que anuncia que han estallado nuevos disturbios en el Cáucaso.

EL GENERAL BRUSSILOFF ES PUESTO EN LIBERTAD

AMSTERDAM, 7.— Informaciones recibidas de Moscou dicen que el general Brussiloff ha sido puesto en libertad por orden del gobierno maximalista, por no existir pruebas suficientes para que continuara en prisión.

ARRESTOS Y EJECUCIONES EN MOSCOU

AMSTERDAM 7. — Según noticias de Moscou, ha habido gran cantidad de personas arrestadas en esa ciudad, con arreglo al decreto de fecha 5 de este mes, que ordena la prisión de todos los socialistas revolucionarios, y autoriza para tomar rehenes de los partidos burgueses, y de los grupos ex-oficiales, como precaución para el caso de nuevas conspiraciones.

PLAQUÉ

Servicios PARA TE.
Servicios PARA CAFE.
Bandejas PARA SANDWICHS.
MANTEQUILLERAS, QUESERAS, PANERAS, BOMBONERAS, COMPOTERAS,
y muchos otros artículos.

MORRISON & Co
Ahumada 65, 67 y 77 - Casilla 212 - Santiago

CINCO MILLONES DE LIRAS

El sorteo de esta lotería extraordinaria, autorizada por el Congreso Argentino, lo efectuará el 20 de Septiembre la Administración de la Lotería Nacional Argentina, en la ciudad de Buenos Aires, con arreglo al siguiente programa de premios:

1	Premio	de 2.000,000	de liras
1	Premio	de 500,000	liras
1	Premio	de 200,000	liras
1	Premio	de 100,000	liras
6	Premios	de 50,000	liras
10	Premios	de 20,000	liras
30	Premios	de 10,000	liras
50	Premios	de 5,000	liras
150	Premios	de 2,000	liras
800	Premios	de 1,000	liras.

Un billete entero vale 160 pesos chilenos.
Un décimo vale 18 pesos chilenos.

En virtud de los pocos días que faltan para esta gran lotería, ruego hacer los pedidos a la mayor brevedad.

El entusiasmo despertado por este sorteo es tanto como por el 1.000,000 de Navidad, lo pone de manifiesto la gran demanda de billetes. A pesar de esto los precios son bien reducidos. Los señores interesados en participar en este gran sorteo deben abstenerse de hacer pedidos a casas que ofrezcan por menor precio, pues se exponen a no ser atendidos oportunamente y a que el dinero enviado lo inviertan en otras loterías como vienen haciéndolo sin escrúpulo alguno casas que se titulan serias.

LOTERIA NACIONAL ARGENTINA

Septiembre 10.—De $ 150,000 argentinos. El billete entero vale $ 35 argentinos, $ 60 chilenos o 77 francos en giro postal. El décimo vale $ 5 argentinos, $ 8 chilenos u 11 francos en giro postal.

Los giros pueden hacérseme por cualquier Banco de Chile, por el Correo o por intermedio de la Casa de Humberto García, Pasaje Matte 39, Santiago. Recomiendo dar preferencia a esta Casa en los giros que deseen hacerme, aunque sean postales, pues ofrece condiciones muy ventajosas para todos. Esta Casa está establecida en Santiago desde hace quince años y, dada la buena reputación de que goza en todo Chile, es la más indicada. A todo comprador remito la lista oficial con los premios y los billetes a vuelta de correo de recibir los pedidos.

E. SAAVEDRA, Alsina 1194.—Buenos Aires.

LA BANCARIA :: Casa de Cambio
HUMBERTO GARCIA, PASAJE MATTE N.o 39. SANTIAGO

Cadillac
EL AUTO
Aristocrático

Cadillac

es la marca de automóvil consagrada por las personas de buen gusto como la mejor.
Apresúrese a adquirir uno de ellos donde sus agentes

WILLIAMSON & Cía
Catedral Esq. Bandera 8-i

La América Latina ante la guerra

La destrucción de las máquinas

DE LOS VAPORES ALEMANES SURTOS EN LOS PUERTOS CHILENOS

Comentarios de París

PARIS 7. — Los diarios registran algunas informaciones referentes a la destrucción de los buques alemanes internados en los puertos de Chile.

"L'Echo de Paris" constata que estas destrucciones fueron perpetradas en los momentos en que el Gobierno de Chile iba a tomar en arrendamiento a algunos de ellos. Declara que se trata de una intriga alemana para impedir que Chile entre en acuerdos con los Gobiernos aliados.

LOS ARMAMENTOS DE CHILE Y ARGENTINA

LONDRES 7. — "The South American Journal" se manifiesta extrañado de la política de armamentos seguida por la Argentina y Chile y se pregunta si estas naciones temen la victoria de Alemania.

Por otra parte, dice este diario, la competencia de armamentos es objeto de inquietudes y amenazas para las Repúblicas vecinas, lo que directamente va en contra de la política de solidaridad panamericana".

◆

La guerra en Asia y Africa

PROTESTA DE LOS METALURGISTAS POR LA CONDENA DE MALVY

CREUSOT, 7. — El sindicato de los metalurgistas protestó de la condena de M. Malvy, y pidió que se iniciara un proceso contra los calumniadores.

DECLARACION DE GUERRA A CHINA

VLADIVOSTOCK, 7.—El consejo maximalista de Blagoviestchensk declaró la guerra a la China, debido a que esta nación mandó tropas al frente norte de Manchuria.

La frontera siberiana ha sido clausurada. Los maximalistas han confiscado las propiedades de los ciudadanos chinos.

Se ha arrestado principalmente a los socialistas revolucionarios, y a altos dignatarios eclesiásticos, bajo la acusación de estar comprometidos en el complot que dicen haber tramado los ingleses. Ha habido gran número de ejecuciones.

El "Pravda" dice que la situación es extremadamente grave.

◆

[illegible] guerra austro-italiana

COMUNICADO ITALIANO

ROMA, 7.—(Oficial).—Ayer las tropas francesas después de una corta preparación por medio de la artillería, en la meseta de Asiago, efectuaron un feliz golpe de mano contra las posiciones enemigas de Sisemol, aniquilando a la guarnición. Penetraron en las líneas enemigas e hicieron numerosos prisioneros.

En el valle del Astico rechazamos un ataque lanzado por las fuerzas enemigas.

En el sector del macizo de Grappa rechazamos otros tres golpes de mano de los austriacos.

LA DELEGACION DE LA FEDERACION AMERICANA DE TRABAJOS LLEGA A GENOVA

[illegible] a los astilleros de Ansaldo

[illegible]OVA 7 — A su llegada, la [illegible]ción de la Federación Americana [illegible] de Trabajos fué recibida por la [illegible]omisaría de Emigración, en representación del Ministro de Trabajos. La Cámara de Trabajo y las diversas organizaciones obreras invitaron a los delegados a visitar los establecimientos navieros de Ansaldo.

En este establecimiento se les ofreció un lunch durante el cual se pronunciaron varios brindis.

NEOSALVARSAN

LEGITIMO ALEMAN, Dr. EHRLICH

Dosis: 0.15, 0.45, 0.60 y 0.90, acaba de recibir la

DROGUERIA Y BOTICA

KLEIN

Huérfanos, esquina Bandera
o-3485-15-1

TE HORNIMAN
PRUEBE ESTE RICO TE
Calidad Especial y a precio bajo

TE HORNIMAN

Pruebe este rico Té, calidad exquisita y a precio bajo

Se vende en los mejores Almacenes

Una vez probado se convencerá que el

TE HORNIMAN

es la clase mejor y más económico

TE HORNIMAN

TE HORNIMAN
PRUEBE ESTE RICO TE
Calidad Especial y a Precio bajo

TE HORNIMAN
PRUEBE ESTE RICO TE
Calidad Especial y a Precio bajo

TE HORNIMAN
PRUEBE ESTE RICO TE
Calidad Especial y a Precio bajo

14-i

La situación interna de los imperios Centrales

LOS ALEMANES CONSTRUYEN NUEVAS FORTIFICACIONES EN LA FRONTERA HOLANDESA

AMSTERDAM 7. — El diario "Tyd" anuncia que los alemanes han construído nuevas fortificaciones en la frontera germano-holandesa en las cercanías de Noorbeck y Slenaken.

"VORWAERTS" PIDE LA REFORMA ELECTORAL DE ALEMANIA

AMSTERDAM 7. — Los diarios de Copenhague anuncian que el diario socialista alemán "Vorwaerts" pide al Gobierno de su país que diga toda la verdad, de manera que si hay alguna razón que agrave la situación, el Gobierno puede convocar al Reichstag para realizar la gran reforma electoral de Prusia.

EL RELAJAMIENTO DE LA DISCIPLINA ALEMANA

LONDRES 7. — "The Daily Telegraph" publica un despacho recibido de Rotterdam que anuncia el hecho de acentuarse el relajamiento de la disciplina en el ejército alemán, pues las autoridades se niegan a aplicar la pena de muerte a los desertores del ejército. El despacho agrega que esta agitación perjudica notablemente a las fábricas de municiones, cuya producción se encuentra bastante aminorada.

La moral de las tropas alemanas

Aumento de las deserciones

LONDRES, 7.— "The Daily Telegraph" publica la siguiente información que ha recibido de Rotterdam:

"Se han producido numerosos motines en el ejército alemán. El caso más serio se produjo hace poco tiempo, antes que el ataque inglés de la región de Scaroe obtuviera los buenos resultados que ahora se conocen. Allí hubo una revuelta general; las contra-órdenes dadas entre las tropas del frente de Arras sólo terminaron cuando se desarmó a una división bávara.

"La división bávara fué colocada en trenes cerrados bajo la estricta vigilancia de la Guardia Prusiana y transportada a Baviera, en donde se encuentra ahora en uno de los campos de concentración.

"Recientemente, ciertas unidades de estos famosos regimientos silesianos se amotinaron, a consecuencia de lo cual fueron ejecutados cerca de 100 soldados.

"La moral del ejército alemán se puede apreciar por el número de deserciones. Se estima que en Berlín hay actualmnte más de 20 mil desortores, considerando que esta cifra sólo comprende a los que no han regresado de sus licencias, sin incluir un gran número de desertores que están dispersos en todo el país."

LA HORA CRITICA DE ALEMANIA

LONDRES, 7.—El diario "Nieuws Vandag", declara que la proclama del general Von Hindenburg demuestra una gran inquietud y da la impresión de que los jefes alemanes han perdido la influencia sobre la nación. Estima que el momento presente es más grave para Alemania que la pérdida de terreno o el abandono de la línea Hindenburg.

EL COLERA EN GALITZIA

ESTOCOLMO, 7.— Informaciones recibidas de Alemania dicen que han estallado varios casos de cólera en la región oriental de Galitzia.

EL EMPERADOR CARLOS DA UN BANQUETE A LOS MINISTROS TURCOS

VIENA, 8.—El Emperador Carlos ofreció un banquete en honor de Thalaat Pachá, Himil Pachá y el Embajador austriaco en Constantinopla. Después del banquete, el Emperador los recibió en audiencia.

El manifiesto de von Hindenburg

AMSTERDAM 7. — Los diarios alemanes publican el manifiesto del Mariscal Hindenburg al pueblo.

Dice que los alemanes están empeñados en una terrible batalla. Si la superioridad numérica fuera garantía de victoria, las fuerzas alemanas habrían sido aplastadas desde hace largo tiempo.

El enemigo sabe, sin embargo, que el Imperio no puede ser vencido por la fuerza de las armas, y talvez por eso ahora se le está atacando también por escrito.

No debemos tomar con ánimo ligero, dice la proclama, este plan de los aliados. Hace referencia al verdadero anillo de hojas volantes con que se está envolviendo a Alemania. Cada día se recogen más de 10,000 de éstas, que hablan del buen trato que los aliados dan a los prisioneros alemanes, y dan extractos de cartas de prisioneros.

Algunas de estas hojas dicen: "Ustedes están combatiendo sin esperanzas. Los Estados Unidos concluirán por aplastarlos. Los submarinos no les han servido de nada: nosotros construímos más buques de los que ustedes hunden".

"Su comercio está destruído; no podrán traer más las materias primas que necesitan: por lo tanto, sus industrias perecerán".

"Ustedes han perdido para siempre sus colonias".

"Mientras tanto, pregunta von Hindenburg, ¿cuáles son los hechos?

"En el oriente, impusimos la paz; en el oeste, somos igualmente lo bastante poderosos para hacer otro tanto, apesar de la ayuda de los norteamericanos; pero para esto debemos mantenernos estrechamente unidos".

El manifiesto continúa diciendo que los aliados tratan de inducir por la fuerza a las naciones neutrales a combatir contra Alemania, porque ésta es lo suficientemente fuerte para derrotarlos.

"¿Por qué el enemigo incita a las razas de color a combatir contra nuestros soldados? — Porque necesita aniquilarnos.

Refiriéndose a las hojas que incitan a los alemanes a combatir a los Hohenzollern y al capitalismo, y que ayuden a la Entente a dar una mejor constitución a la Alemania, la proclama dice que el enemigo sabe muy bien cuál es la fuerza del Imperio, y que trata de abrir heridas en el cuerpo político alemán con sus panfletos, y de sembrar disenciones y desconfianzas entre los estados federales.

"En el lago Constanza recogimos muchos miles de hojas dirigidas a Baviera, y destinadas a indisponer a sus habitantes contra los alemanes del Norte".

"Siempre ha habido traidores a su patria; pero quieran o no quieran, deben permanecer en los países neutrales, pues nadie los obliga a compartir nuestras batallas ni nuestras privaciones; o en caso contrario, ser ejecutados como traidores".

El manifiesto termina diciendo: "Estad en guardia, soldados alemanes!"

EL DEBATE SOBRE LAS REFORMAS EN ALEMANIA

AMSTERDAM, 7.— En el debate sobre la reforma de las franquicias, Friendberg dijo que el Gobierno mantenía las ideas expresadas anteriormente; y que por lo tanto estaba tratando de llegar a un acuerdo respecto a las ideas fundamentales contenidas en el mensaje del Kaiser del 11 de Julio del año pasado; y agregó que no se había creído que la consecuencia necesaria de la extensión de las franquicias había de ser la parlamentarización del Gobierno. Según sostiene, la designación de los Ministros debería ser siempre privilegio de la Corona.

EL ATAMAN DE UKRANIA ALMUERZA CON EL KAISER

AMSTERDAM, 7. — Comunicaciones recibidas de Wilhelmshoe dicen que el Kaiser recibió al Ataman de Ukrania y lo invitó a almorzar.

THALAAT PACHA LLEGA A BERLIN

BERLIN, 7.— Thalaat Pachá y el Subsecretario de Relaciones Exteriores de Turquía han llegado a esta capital.

Manifestaciones de desmoralización

EN EL EJERCITO ALEMAN

LONDRES, 7.— El corresponsal de la Agencia Reuter en el frente británico en Francia ha enviado la siguiente información telegráfica con fecha de hoy: "Los prisioneros alemanes confirman la noticia que un gran número de panfletos sediciosos circulan actualmente con toda libertad entre las filas de los ejércitos alemanes.

"Los soldados de la 15.o división de reserva, que recientemente habían sido licenciados, me mostraron varios panfletos revolucionarios que tienen gran circulación entre los bávaros. Estos panfletos suplican a los soldados que cesen de combatir.

"Que esto sea una consecuencia de la propaganda o no, es seguro que las doctrinas así predicadas son seguidas por las tropas alemanas hasta cierto punto.

"Varios prisioneros capturados el día Lunes se quejan de que no han recibido ninguna ayuda de las ametralladoras. Una encuesta iniciada para establecer este hecho demostró que tres compañías de ametralladoras se rindieron sin disparar ni un sólo tiro, y que otra compañía solo hizo uso de una sola ametralladora.

"Un sargento mayor, comandante de esta compañía y que hacía la campaña desde el año 1914, ostentando la condecoración de la Cruz de Fierro, se declaró dichoso de ser prisionero, y agregó que la moral de sus hombres había bajado hasta el punto de que era imposible continuar combatiendo con ellos.

"El general von Wunpff, comandante de la 234.o división, se queja del gran número de castigos que se veía obligado a imponer a sus soldados por herirse ellos mismos.

◆

La cuestión germano española

EL CONSUL ALEMAN EN ESPAÑA PIDE INSTRUCCIONES PARA LA DESTRUCCION DE LOS VAPORES

SAN SEBASTIAN 7. — Se ha descubierto un telegrama dirigido por el cónsul alemán a la Embajada de su país, en que pide instrucciones para "la completa destrucción". Se presume que haya querido decir la "destrucción" de los buques.

El telegrama preguntaba si era conveniente dar al ingeniero jefe las órdenes necesarias, y recomendaba el uso de bombas explosivas con espoletas de tiempo.

EL CANCILLER ESPAÑOL CONFERENCIA CON LOS REPRESENTANTES DE FRANCIA Y ESTADOS UNIDOS

MADRID, 7.— El Ministro de Relaciones Exteriores, señor Dato, conferenció con el Encargado de Negocios de Francia y con el Embajador de los Estados Unidos.

◆

Economía y finanzas en la guerra

SE PROHIBE LA FABRICACION DE CERVEZA EN GRAN BRETAÑA

WASHINGTON, 7.—Informaciones recibidas de Londres anuncian que el Gobierno de Gran Bretaña ha dictado un decreto por el cual se prohibe la fabricación de cerveza en el Reino Unido, como medida de guerra.

INTERPELACION EN LA CAMARA

PARIS, 7.— El diputado Constant ha interpelado en la Cámara respecto a las medidas tomadas para asegurar el aprovisionamiento.

ENTRADAS DEL PRIMER BIMESTRE DE 1918 EN ITALIA

ROMA 7. — El señor Meda anuncia que las entradas del primer bimestre fiscal han experimentado un aumento de 196 millones de liras con relación a las habidas en la misma época de 1917.

◆

La guerra germano-americana

El "Día de Lafayette"

NUEVA YORK, 7.—La ciudad amaneció embanderada con los colores franceses, norteamericanos y aliados por ser el "día de Lafayette". A la celebración del "día de Lafayette" se ha unido la celebración del aniversario de la batalla del Marne de 1914. La fiesta del aniversario de Lafayette y de la batalla del Marne ha sido celebrada con gran entusiasmo por la población.

Una de las fiestas que tuvo más importancia en la celebración de el "día de Lafayette" ha sido la celebración en City Hall. En esta ceremonia pronunciaron patrióticos discursos M. Jusserand y Mr. Roosevelt. Con grandes aplausos de la asamblea, fueron leidos los mensajes del Presidente de Francia, M. Poincaré, del mariscal Foch, del mariscal Joffre, del general Pershing y del almirante Simms.

"El día de Lafayette" ha sido celebrado en todos los Estados Unidos.

LOS GASTOS DE LA CRUZ ROJA

NUEVA YORK, 7.— Según los cálculos publicados por la Cruz Roja de los Estados Unidos, el servicio de socorros establecidos en Italia le demandará un gasto, hasta el 1.o de Enero del próximo año, de 13.000,000 de dólares. En el auxilio de los civiles se gastará 9 millones y el resto será empleado en las ambulancias adjuntas al ejército italiano.

En alimentos para los refugiados italianos de las regiones invadidas se ha invertido hasta la fecha la cantidad de 3.100,000 dólares.

CONSTRUCCION DE AEROPLANOS DE GUERRA EN OHIO

NUEVA YORK, 7.— Informan de Dayton, Ohio, que "The Dayton Wright Airplane Co.", que no es una de las mayores firmas ocupadas hoy en día en la fabricación de aviones para el ejército de los Estados Unidos ha enviado hasta ahora al frente la cantidad de 1,000 aviones. Con este motivo los empleados de la fábrica celebrarán mañana una gran manifestación patriótica.

FABRICACION DE PROYECTILES EN NORTEAMERICA

WASHINGTON, 7.—El Departamento de Guerra expidió hoy una orden para la fabricación de 60.000,000 de granadas de mano. En la actualidad trabajan más de 18,000 personas en todo el territorio de los Estados Unidos, en la construcción de granadas de mano. La producción actual es de 3.000,000 de granadas de mano por mes. Debido a la nueva orden del Departamento de Guerra la fabricación de estos proyectiles será aumentada considerablemente.

ALMACENES MILITARES

BROOKLYN, 7.—Los arsenales construídos por el ejército de los Estados Unidos para almacenar sus elementos bélicos cubren en los diversos puntos del país más de 33.000,000 de pies cuadrados y su costo asciende a 218.000,000 de dólares.

El mayor de todos esos arsenales ha sido construído en Brooklyn, se gastarón en su construcción más de 40.000,000 de dólares y los edificios cubren una superficie de 3.850,000 pies cuadrados. Todos los edificios son de concreto y acero y completamente incombustibles.

◆

La guerra en el Mar

Las construcciones naavles en Inglaterra

Aumento de la producción de buques mercantes. — Exposición del Fiscalizador General de este servicio

LONDRES, 7.—A su regreso de una visita de inspección a los astilleros de la región de Tyne, Lord Pirrie, Fiscalizador General de las Construcciones de Buques Mercantes, hizo las siguientes declaraciones:

"He constatado los progresos considerables en las construcciones de los nuevos astilleros privados, el desarrollo de los astilleros existentes y las instalaciones, el material necesario y los procedimientos en uso para economizar mano de obra.

"En las nuevas calas se emprende la construcción de nuevos barcos pero naturalmente se precisa aún seis u ocho meses para que los buques queden terminados. Para el empleo de procedimientos para economizar mano de obra y de los procedimientos tendientes a aumentar el rendimiento de los trabajos, tenemos la cooperación no sólo de las organizaciones obreras sino también la del trabajo individual.

"49 astilleros están hoy ocupados únicamente en la construcción de buques de carga y cada mes su número va en aumento.

"Para el último semestre el tonelaje de buques lanzados al agua, pero inmovilizados en vía de equipo, que era antes de 415,000 toneladas brutas ha sido reducido a 224,000 toneladas brutas.

"Esta fuerte reducción del tiempo necesario para el equipo de los buques prueba netamente la aceleración general de la industria de construcción de buques.

"En el curso de mi visita, inspeccioné cierto número de nuevos astilleros, en los cuales numerosos vagones y remolcadores de cemento armado están en construcción.

"La razón principal que condujo a la adopción, a fines del año pasado, del programa de construcciones de buques de cemento armado fué la escasez de acero y de especialistas constructores.

"Pienso, siempre que mi predecesor tuvo muy buenas razones para no descuidar esta forma de aumentar nuestro tonelaje, pero la cuestión de las nuevas construcciones de cemento armado deberá ser examinada detenidamente, ahora que se encuentra una mayor proporción de especialistas que en un principio se creía.

"Las últimas cifras publicadas por Sir Joseph Maclay, fiscalizador de tonelaje de los vapores mayores de 500 toneladas, entrados y salidos a los puertos del Reino Unido, deben asegurar al público que todos los servicios interesados se dan plenamente cuenta de las necesidades de la situación.

"Los resultados combinados de las nuevas construcciones de la marina mercante y de las reparaciones de los buques mercantes, bajo el control del fiscalizador, mejoró el servicio de la navegación en un 22 por ciento desde el 1.o de Enero último en lo referente a las llegadas y salidas del Reino Unido.

"Estos resultados fueron obtenidos después de un déficit de 549,143 toneladas brutas, durante siete meses, terminando el 21 de Agosto con esta cifra de diferencia, pero entre las nuevas construcciones y las pérdidas de la marina mercante británica.

"Recientemente tuve varias conferencias con el Primer Lord del Almirantazgo sobre la cuestión de la división del esfuerzo entre las construcciones de la marina de guerra y de la marina mercante.

"Como se sabe, la necesidad de buques contra los submarinos hizo que las construcciones de guerra recurrieran a las construcciones mercantes; por este motivo, la producción de buques mercantes fué reducida. A raiz de mis observaciones, el Primer Lord del Almirantazgo ha consentido ahora transferir un gran número de hombres de las construcciones marítimas de guerra a las construcciones de buques mercantes, lo que dará un gran empuje a esta última.

"Debe, sin embargo, advertir que a este respecto tampoco podemos suministrar los resultados inmediatos; algún tiempo transcurrirá antes que el esfuerzo de esta mano de obra suplementaria se haga sentir en su colocación en el servicio de los buques mercantes.

"Si se compara la producción de buques mercantes para el semestre comprendido entre el 1.o de Septiembre de 1917 al 28 de Febrero de 1918, y que fué de 641 mil 377 toneladas brutas, al semestre comprendido entre el 1.o de Marzo de 1918 al 21 de Agosto de 1918, es decir, 771,263 toneladas brutas, se verá que hemos suministrado 35o|o más tonelaje en el curso del segundo período.

"He examinado detenidamente las cifras relativas a la mano de obra, ocupada durante los dos períodos mencionados y encuentro que el aumento es más o menos de un 8o|o.

"Pienso que este aumento de la producción en 36o|o con solamente un 8o|o de aumento en la mano de obra, convencerá al público de que los patrones cooperan de la manera más satisfactoria y agradable que resulta de mi contacto personal con los obreros y patrones en el curso de mis recientes visitas".

UN CRUCERO ALEMAN SE HUNDE FRENTE A LAS COSTAS DE HOLANDA

AMSTERDAM, 7.— Los diarios publican una información que dice que un crucero alemán que navegaba frente a la costa se hundió. No se sabe si este hundimiento se debe a un torpedo o a que el barco haya chocado con una mina.

HUNDIMIENTO DEL VAPOR "ALMIRANTE"

NUEVA YORK, 7.— El vapor "Almirante", de la United Fruit Co., chocó a consecuencia de la espesa neblina, y se hundió frente a las costas de New Jersey. Había salido ayer en viaje a Centro América.

Se anuncia que han perecido cinco de los tripulantes. Los so-

Alimento Meyer
es un producto fresco.
Alimento Meyer
no se descom[illegible]
Alimento Meyer
no puede por ninguna de esas causas motivar dolencias graves que suelen afectar a los niños a quienes se suministra un alimento añejo.
PREGUNTE USTED A LOS MEDICOS DE NIÑOS SI TODO ESTO NO ES VERDAD Y OBRE EN CONSECUENCIA.
Pídalo en todas las boticas del país y Casa Gath y Chaves.
8-1

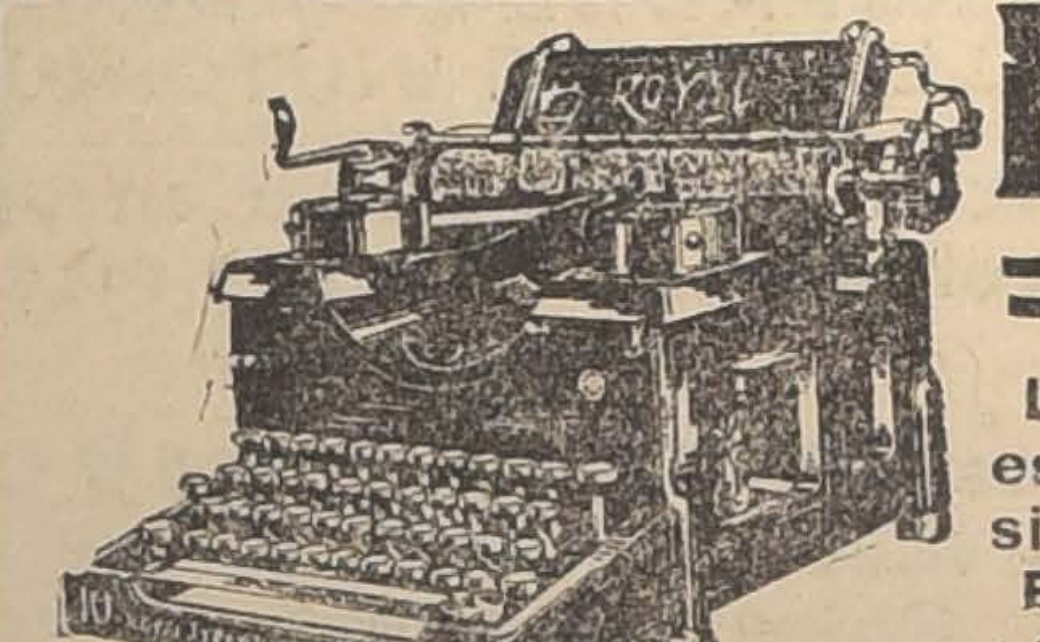

ROYAL
La máquina de escribir de impresión perfecta.
El nuevo MODELO MAESTRO numero 10.
Acaba de llegar un importante embarque de todos tamaños del modelo 1918. No. 10.
Procure ver este nuevo modelo antes de comprar otra máquina
HAY MAS DE CINCO MILVENDIDAS EN CHILE
GRACE & Co.(Chile) :: Sociedad Anónim
De venta por todas sus agencias en la República.

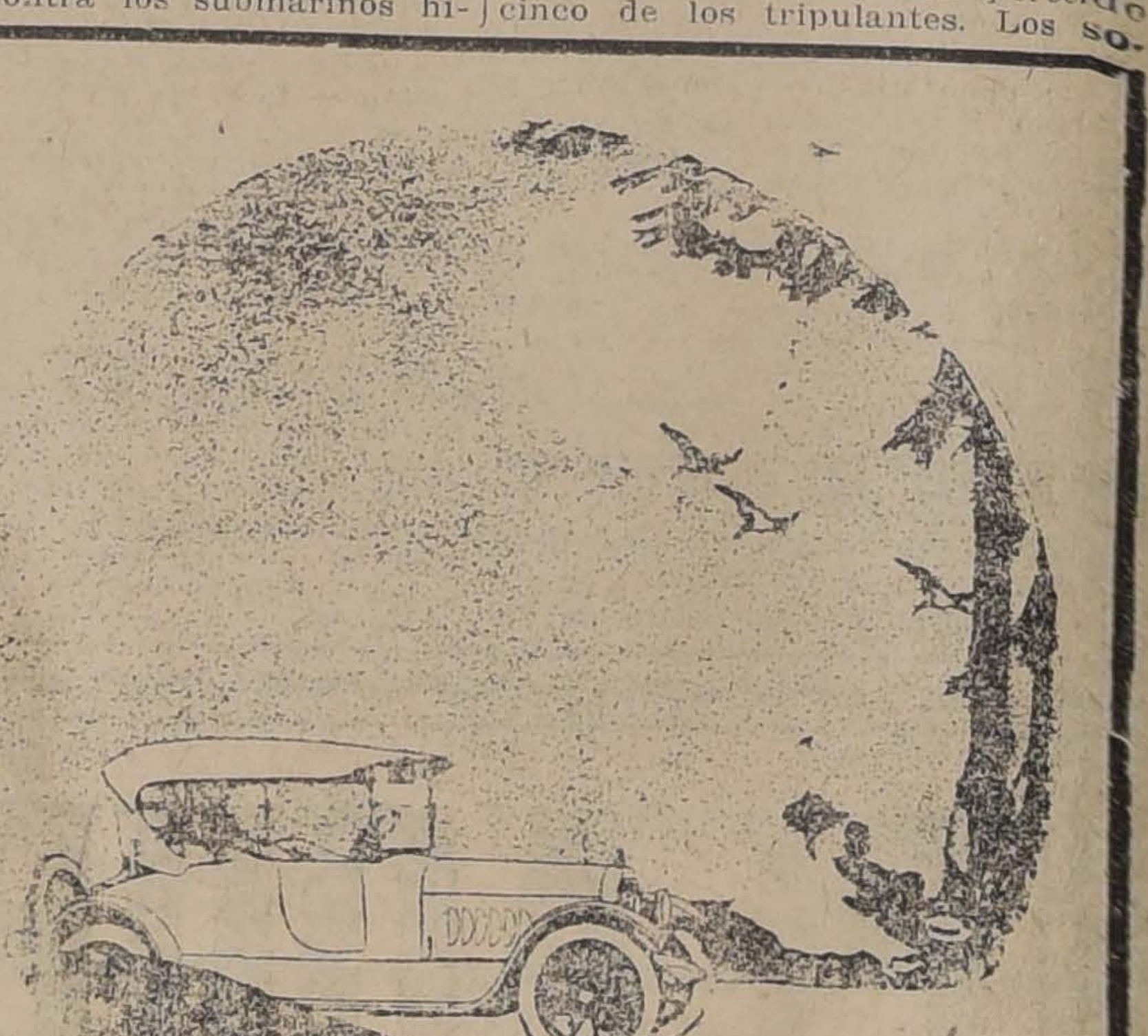

Peerless
El más alto grado de buen gusto en todos sus detalles. Una "joya" de ingeniería por su perfección mecánica.
STOCK COMPLETO DE REPUESTOS
AGENTES:
CHARME HNOS.
DELICIAS ESQ. DIECIOCHO
8-i

ALGO QUE INTERESA. . .
Hacemos a Ud. presente que: **LA SASTRERIA SANTA ELENA, San Diego 245,** entrega ternos y sobretodos de medida, con telas de la mejor calidad, con sólo $ 20 mensuales. ¡Aproveche Ud. esta verdadera ocasión! No olvidarse...
San Diego 245. — San Diego 245
Atendida por su propio dueño. **E. FAIVOVICH E HIJOS**
z-6674-12-1

brevivientes y los muertos han sido recogidos.

PETICION A M. CLEMENCEAU

PARIS, 7.— La comisión de agricultura ha pedido al premier Clemenceau que ponga a disposición de los agricultores la clase de 1892, los auxiliares de 1897, y los padres de cinco ó más hijos.

Las discusiones sobre paz

Clemenceau

CONTESTA LA FELICITACION DEL COMITE NACIONAL POLACO

La libertad de Polonia íntimamente unida a la victoria de los aliados

PARIS, 7.—Al contestar una carta de M. Zamoysky, presidente del Comité Nacional Polaco, en la cual se felicitaba al primer Ministro por la victoria de los aliados y se manifestaba la confianza de que de la victoria final traería el renacimiento de Polonia, el premier M. Clemenceau dice:

"Me habéis dirigido una felicitación acordada por el Comité Nacional Polaco por las victorias libertadoras que los franceses y los aliados han conseguido en el frente del oeste. Habéis aprovechado la ocasión para manifestar el entusiasmo y la profunda esperanza que estas victorias suscitan en Polonia.

"Ud. me ha dado la formal seguridad de que las negociaciones entabladas con los alemanes por algunos políticos polacos, instalados en Varsovia por los mismos invasores no pueden tener resultados, por que no responden a los sentimientos de casi la unanimidad de la nación polaca.

"Quiero agradecer a Ud. toda la confianza que habéis depositado en la gestión que se efectúa cerca del gobierno de Francia en nombre de nuestra patria, que a pesar de los sufrimientos jamás a desesperado del porvenir.

"Desde hace más de un año colaboráis al lado de los aliados en la lucha contra los Imperios Germánicos. He podido apreciar la fidelidad de vuestra devoción en nuestra causa y la vuestra.

"En la fase decisiva de la guerra que hemos entrado, ningún esfuerzo, ningún sacrificio deben ser descuidados para asegurar la victoria final, con la cual el Comité Nacional Polaco consigue su obra.

"Al estar seguro de nuestra victoria, sobre la cual Alemania, Austria y Hungría comienzan ya a no tener dudas, Francia, fiel a sus tradiciones y programas, de acuerdo con los aliados, no escatimará nada para resucitar la libertad de Polonia, según las aspiraciones nacionales, en el cuadro de sus límites históricos."

LA INTERVENCION DE SUECIA EN LAS NEGOCIACIONES DE PAZ

ESTOCOLMO 7. — La Asociación Sueca de Paz y Arbitraje dirigió un llamado al presidente del Consejo de Ministros para invitarlo a entenderse con los Gobiernos neutrales y beligerantes, con el fin de tomar la iniciativa en las negociaciones de paz basadas en la Liga de las Naciones, el arbitraje obligatorio y el desarme general.

El Presidente del Consejo contestó a la Asociación manifestándo que momentáneamente resultarían inútiles todas las negociaciones solicitadas.

DEL COMITE NACIONAL POLACO AL PREMIER FRANCES

PARIS, 7.—El conde Zammovsky, presidente del Comité Nacional Polaco, ha dirigido una carta al premier Clemenceau, en la que en su carácter de jefe de Polonia demuestra su entusiasmo por las victorias aliadas, las que hacen entrever en un porvenir próximo el triunfo de la justicia y de la libertad de los pueblos. El conde Zammovsky agrega que los esfuerzos de Alemania para negociar con los políticos de Polonia son diametralmente opuestos a la mayoría de la población de Polonia, y dice que Polonia no ha cesado jamás de ver su porvenir en el triunfo de la causa de los aliados.

RESOLUCIONES ADOPTADAS EN EL CONGRESO DE LAS TRADE UNIONS

LONDRES 7. — En el Congreso de las Trade Unions, fué rechazada por más o menos el 75 por ciento de los asistentes la proposición de Mr. Havelock Wilson para formar un nuevo partido.

A pesar de la oposición de Mr. Clynes, fué aprobada la indicación de pedir subvención para alimentos.

OTRAS RESOLUCIONES ADOPTADAS EN EL CONGRESO DE LAS TRADE UNIONS

LONDRES 7. — En el Congreso de las Trade Unions se aprobó por aclamación la indicación de proponer al Gobierno que se ponga en vigencia lo más pronto posible el Home Rule en Irlanda.

Por gran mayoría fué rechazada la proposición de formar un nuevo partido político con las organizaciones obreras.

Informaciones generales

SE INICIA EL SERVICIO POSTAL AEREO ENTRE CHICAGO Y NUEVA YORK

CHICAGO, 7.—El aviador Miller ha iniciado oficialmente el servicio postal aéreo entre Nueva York y Chicago, trayendo la primera valija de este servicio.

El aviador Miller llegó a esta, a las 7.05 de la tarde, después de 36 horas y [illegible] minutos de viaje. Miller se vió obligado a pernoctar la noche pasada en Cleveland, por haberse apartado en las cercanías de Pittsburg como ciento cincuenta millas de su ruta.

Nuevo presidente de China

NUEVA YORK, 7.—"The Associated Press" ha recibido de Pekin una información que anuncia que Shichango, ex-vice presidente del Consejo Privado, ha resultado elegido presidente de la República china.

RENUNCIA DEL GABINETE DEL CONDADO DE LUXEMBURGO

LONDRES, 7.— Una información del Luxemburgo anuncia que a consecuencia de un voto de la Cámara, en el cual se demostró la falta de confianza en el Gobierno, el gabinete que preside el señor Kauffmann presentó su renuncia.

ATROPELLO A LOS DIPUTADOS SOCIALISTAS FINLANDESES

ESTOCOLMO 7. — Bajo el título de "Escándalo Internacional", la prensa socialista anuncie que en la última sesión de la Dieta finlandesa el partido socialista estaba representado solamente por un diputado; los demás miembros, o sean 93 diputados, se encontraban encarcelados o se les había impedido por fuerza asistir a la sesión.

LA BANDERA REGALADA POR FILADELFIA A PARIS

PARIS 7. — La bandera norteamericana obsequiada a la ciudad de París por la de Filadelfia fué izada hoy, aniversario del nacimiento de Lafallete, en el edificio Municipal.

BARCAS PARA EL TRANSPORTE DE HERIDOS

PARIS, 7.— El cirujano en jefe norteamericano ha hecho construir barcas a las que se han adaptado cuartos de operación, para transportar a los heridos con la mayor comodidad posible desde el tren, a parajes adecuados, lo más cerca posible, con la mayor rapidez.

Estas facilidades se han hecho extensivas al sistema de canales.

LA SALUD DE M. CAILLAUX

PARIS, 7.— El capitán Bouchardon ha autorizado a M. Caillaux para que haga paseos más largos dentro de los jardines de la Santé.

El médico de la prisión lo tratará según el sistema D'Arsonval para la curación de la arterio-esclerosis.

El intercambio de prisioneros

ENTRE TURQUIA Y GRAN BRETAÑA

Las dificultades que opone Alemania

LONDRES 7 (Oficial). — El Gobierno austriaco ha dado la seguridad de que la nave destinada a repatriar a los prisioneros de guerra británicos y turcos, en conformidad al reciente acuerdo de Berna, no será atacada por fuerzas navales de Austria-Hungría.

El Gobierno de Alemania no ha dado la misma seguridad, a pesar de que se han hecho reiteradas presentaciones en este sentido a los Gobiernos de Berlín y Constantinopla.

Parece que no hay ninguna duda de que el Gobierno turco estaría dispuesto a poner este acuerdo en ejecución lo más pronto posible; pero que la influencia del Gobierno alemán tiende empeñosamente a obstaculizar dicha negociación.

El deseo del Gobierno alemán al perturbar las gestiones, es mantener latente el resentimiento entre Turquía y Gran Bretaña y, particularmente, no dar ocasión para que la población turca sea informada de la situación favorable que se observa en los países de la Entente por medio de los relatos que harán los prisioneros turcos repatriados.

DIPUTADO FRANCES HERIDO

BURDEOS, 7.. — El comandante diputado Josse fué herido gravemente en el curso de los últimos combates.

FEDERACION DE REFUGIADOS

BURDEOS, 7. — Se ha constituído la federación de refugiados, con el fin de hacer triunfar sus aspiraciones.

EXAMEN DEL PROCESO MALVY

PARIS, 7. — Una comisión de 44 miembros de la Cámara examinará todas las piezas concernientes a la condenación de M. Malvy.

LLEGADA DE REFUGIADOS NORTEAMERICANOS A HAPARANDA

HAPARANDA, 7.—Después de numerosas detenciones, debidas a las condiciones en que se encuentra Rusia, y a la cuarentena por el cólera, llegó ayer un tren cargado con refugiados norteamericanos, después de un viaje sin novedad por Finlandia, acompañados por la misión militar italiana, compuesta de ochenta oficiales y particulares, bajo el mando del general Romei.

Los guardias alemanes a lo largo del ferrocarril finlandés no opusieron resistencia a los oficiales de este país, sino que los trataron con toda la cortesía posible.

ESPAÑA

MADRID 7. — **Secuestro de la fianza de la Sociedad Naval Bilbaína.** — El Ministro de Abastecimientos señor Ventosa ha firmado un decreto por el cual se ordena el secuestro de la fianza de la Sociedad Naval Bilbaína, la que asciende a la suma de 850,000 pesetas.

MADRID 7. —**El señor Ventosa jura el cargo del Ministerio de Abastecimiento.** — Informaciones recibidas de San Sebastián dicen que el señor Da[to] llegó a esa ciudad, donde era esperado por el primer Ministro señor Dato, y por las autoridades. El primer Ministro, el señor Dato y sus acompañantes, se dirigeron a Palacio, donde el señor Ventosa juró el cargo de Ministro de Abastecimientos con el ceremonial acostumbrado.

SUSINI
EL MEJOR CIGARRILLO HABANO

La reina Cristina invitó a comer al nuevo Ministro de Abastecimientos señor Ventosa, al señor Dato y a varias personalidades.

BARCELONA 7. — **Huelga de obreros marítimos.** — La Sociedad Obrera La Naval ha decidido boycotear a la Compañía de Vapores la Transmediterránea. Se han declarado en huelga más de 400 obreros de los talleres de "Vulcano", de propiedad de la "Transmediterránea".

La Compañía "Transmediterránea se ha visto obligada a cambiar las tripulaciones de sus vapores.

BARCELONA 7. — **La huelga de panaderos.** — Continúan los obreros panaderos intentando impedir por la fuerza que se haga la elaboración de este artículo y su reparto. Los huelguistas hirieron a balazos a un repartidor. Las autoridades han hecho numerosas detenciones.

SANTANDER, 7.—**Paralización de una fábrica.**—A consecuencias de las continuas sequías se han paralizado las turbinas de la fábrica de tejidos de alambre, por lo que han quedado más de 500 obreros sin trabajo. Las importantes fábricas de Las Fraguas amenazan cerrar por esta misma circunstancia.

MADRID, 7.—**Retraso en la llegada de los cargamentos de trigo.**—Han sido vencidas las dificultades que se han presentado por el retraso en la llegada de los vapores españoles que traen cargamentos de trigo de Argentina y que son destinados a Barcelona, Valencia y otras provincias. El sub-secretario de Abastecimientos ha manifestado que confía en la pronta llegada de otros cargamentos los que aliviarán la falta de productos, con lo que desvanecerán las alarmas producidas por dicho retraso.

BARCELONA, 7.— **La huelga de obreros marítimos.**—La huelga de los obreros de la Compañía Transmediterránea se ha generalizado. Los buques siguen cambiando sus tripulaciones.

MADRID, 7.—**Grandes tormentas en Lérida**—Comunicaciones recibidas de Lérida dicen que en la región ha estallado una gran tormenta la que ha destruido las cosechas. Se calculan las pérdidas en más de tres millones de pesetas. Un rayo mató a cuatro niños.

ITALIA

DOBLE INTENTO DE SUICIDIO

GENOVA, 7.—Las señoritas María Magliano, hija del barón Alfonso, y María Carolina Orlando, hija del Comendador Cónsul en Serbia, intentaron suicidarse por cuestiones amorosas. La primera se disparó un tiro de revólver en el pecho y la segunda ingirió cuatro pastillas de sublimado.

ARGENTINA

BUENOS AIRES 7. — **Huelga de los empleados postales.** — Inesperadamente el Comité de empleados postales, después de una reunión secreta, decretó la huelga, que se ha hecho efectiva desde anoche a las 24 (antes 12 P. M.). La huelga, por el momento, sólo afecta a los carteros, mensajeros y ordenanzas del servicio.

Los telégrafos están semi-interrumpidos, y sólo se admiten servicios limitados para las cabeceras de distritos. El personal de este servicio se plega al movimiento por no haberse cumplido las condiciones prometidas, como el establecimiento del escalafón de sueldo, lo cual, según dice la Dirección de Telégrafos, es de incumbencia del Congreso.

BUENOS AIRES 7. — **Incremento de la huelga.** — Los servicios de correos y telégrafos están completamente suspendidos, debido a que sus personales se han declarado en huelga. Las sucursales han cerrado sus puertas y las noticias de provincias dicen que un noventa y tres por ciento del personal ha secundado el movimiento.

Gran escuela de declamación para Mendoza. — La Municipalidad de Mendoza ha solicitado autorización para construir un teatro "Cervantes", según el modelo de la Universidad de Alcalá de Menares, y donde se establecerá una Escuela de Declamación, para 400 alumnos. Para este objeto cuenta con la suma de un millón y medio de pesos.

BUENOS AIRES, 7.—**Libre introducción de azúcar.**—Se ha dictado un decreto por el que se acepta la propuesta para la libre introducción de azúcar, hasta la cantidad de 47.000,000 de kilos.

El aumento de las tarifas ferroviarias.—Se ha ordenado a las empresas ferroviarias que retiren los carteles que anunciaban el aumento de un diez por ciento en vista que se les ha negado la autorización fiscal para dicho aumento.

BOLIVIA

LA PAZ 7. — **El proceso por la muerte del general Pando.** — Continúan desarrollándose los debates del proceso sobre la muerte del general Pando. Hoy fué llamado a declarar el Ministro de Gobierno, señor Zamora, para averiguar la relación que existe entre la muerte de Pando y las cartas políticas cambiadas entre el general y el doctor Escalier. Estas cartas fueron leídas en la Cámara por el expresado Ministro.

Plantaciones de árboles en la altiplanicie. — La Cámara aprobó un proyecto de ley por el que se estimula a los propietarios, por medio de primas, para que contribuyan a las plantaciones de árboles en la altiplanicie.

Encargado de Negocios del Uruguay. — El Lunes próximo es esperado en esta ciudad el Encargado de Negocios del Uruguay, señor Vicente Carrió.

VALPARAISO

A beneficio de la Gota de Leche de Miramar. — A causa del mal tiempo se ha postergado para hoy la gran fiesta a beneficio de la Gota de Leche de Miramar, fiesta que debió efectuarse ayer en el Gran Hotel de Viña del Mar.

Los preparativos se han completado hasta en sus menores detalles y por su magnificencia, por las personas que tendrán a su cargo los diversos números de la fiesta, ésta será necesariamente un acontecimiento social a la par que una nueva demostración de altruismo.

La fiesta se efectuará de 15 a 20 horas y de 21 a 24 horas (antes 3 a 8 y 9 a 12 P. M.).

El Director General de la Armada. — El señor Director General de la Armada se dirigirá a Santiago en estos días, con el objeto de conferenciar con el señor Ministro de Marina.

Convención Provincial del Partido Radical. — A fin de obtener un mejor resultado en la Convención Provincial del Partido Radical que ha de celebrarse en Viña del Mar, se ha fijado para el 15 la celebración de este acto, en vista de lo angustiado del plazo señalado anteriormente.

Abaratamiento de los artículos de consumo. — El comité formado para hacer opinión en el sentido de conseguir el abaratamiento de los artículos de consumo, ha lanzado una proclama para pedir al pueblo que asista hoy, a las 20.30 horas (antes 8 1|2 P. M.), a la Plaza O'Higgins, en donde se celebrará un comicio público seguido de un desfile.

Partido Liberal Democrático.— La fracción del Partido Liberal Democrático que preside el diputado don Arturo Cubillos Pareja celebró sesión ayer a las 18 1|2 (antes 6 1|2 de la tarde), bajo la presidencia de este caballero, con asistencia de los miembros de la Junta Ejecutiva, de diecisiete directores y de los dos secretarios.

El señor Cubillos explicó detalladamente las incidencias que produjeron la unificación del Partido en Santiago y la cordialidad con que se realizó la gran manifestación que ofrecieron los congresales del Partido.

Agregó que después de esto se había dejado expresa constancia en una sesión de la Cámara de Diputados de que el Partido unido no tenía ningún ligamento con la Coalición y que estaba también desligado de la Alianza, y en situación de completa independencia.

El directorio aprobó ampliamente la conducta del señor Cubillos.

En seguida éste anunció que a fines del mes en curso vendrá una comisión de jefes del Partido a realizar la unificación de las dos fracciones de Valparaíso.

A fin de preparar una recepción y ofrecer un banquete a esos delegados se nombró una comisión organizadora compuesta de los directores señores Pohl, Nieto y Acevedo.

Movimiento de vapores.— Ayer salieron:

El Limache ex-Ricardo Orchard, de Antofagasta, fondeó a las 18.30 (ant. 6.30). Consignado señores Casteblanco y Co.

El Santa Tecla, de San Francisco, fondeó a las 8. Consignado señores W. R. Grace y Co.

El Corral, de Coronel, fondeó a las 8. Consignado a la Compañía Carbonífera Schwager.

La goleta Teresina, de Pichidangui, fondeó a las 7. Consignado al señor C. Barroilhet.

Salieron ayer:

El Santa Tecla, para Talcahuano directo, zarpó a las 11.30 Despachado por los señores W. R. Grace y Co.

El Coronel, para Buenos Aires, zarpó a las 13 (ant. 1). Despachado por los señores Etchegaray Onfray.

El Perú, para Coronel, directo, zarpó a las 16 1|4 (ant. 4 1|4). Despachado por la Compañía Inglesa de Vapores.

El Olga, para Coronel, directo, zarpó a las 16.30 (ant. 4.30). Despachado por los señores Germain y Sierra.

El Maipo, para Eten e intermedios y despachado por la Compañía Sud-Americana de Vapores.

El Cauca, para Coronel, directo y despachado por la Compañía Inglesa de Vapores.

El Santa Alicia, para Iquique y San Francisco. Despachado por los señores W. R. Grace y Co.

Hoy salen:

El Don Alberto, para Lota, directo y despachado por la Compañía de Lota y Coronel.

La goleta Teresina, para Pichidangui, directo y despachada por el señor Carlos Barroilhet.

Mañana salen:

El Duendes, para Coronel y Liverpool. Despachado por la Compañía Inglesa de Vapores.

El Corral, para Coronel, directo y despachado por la Compañía Carbonífera Schwager.

El Emilia, para Coronel, directo y despachado por la Compañía Carbonífera Schwager.

Salidas de malas:

El Martes 10|9.— 16.30 (ant 4.30) y 17 (ant. 5). Vía Andes para Argentina y Europa e intermedios.

El Martes 10|9.— 21.— Vía Longitudinal para Iquique e intermedios.

El Miércoles 11|9.— 11—11.30 Vapor Aysen, para Coquimbo, Antofagasta, Iquique, Arica, Mollendo, Callao, Salaverry, Payta y Balboa. (I con triple franqueo hasta las 15 (ant. 3). 2

LLANQUIHUE

OSORNO

EL INCENDIO DEL HOSPITAL

EL MINISTERIO AUTORIZA TELEGRAFICAMENTE LA INVERSION DE 2,000 PESOS PARA ATENDER A LOS GASTOS URGENTES QUE DEMANDE LA ATENCION DE LOS ENFERMOS

SE COMISIONA A UN INSPECTOR DE BENEFICENCIA PARA QUE INVESTIGUE LAS CAUSAS DEL SINIESTRO

Ayer informamos ampliamente acerca del desgraciado suceso ocurrido en Osorno y que ha costado la vida a varias personas.

Este hecho ha producido la consternación que es de suponer y ayer mismo los vecinos iniciaron una suscripción para reconstituir el Hospital, alcanzándose a reunir quince mil pesos.

Informaciones oficiales

El Gobierno ha recibido las siguientes informaciones relativas al siniestro:

"Osorno. — Ministro Interior. —Santiago.—Tengo el sentimiento de dar cuenta a U. S. que hoy a las 3 de la mañana se declaró un atroz incendio en el Hospital, siendo en general. Las bombas fueron impotentes para aislar y salvar los diversos pabellones del edificio a pesar de haberse trabajado con todo heroismo y sin descanso desde el primer momento.

El origen del incendio, según declaraciones que me hizo la superiora del establecimiento, en el mismo lugar del siniestro, ha sido la chimenea de la cocina.

Las desgracias personales que se han constatado hasta este momento ascienden a cuatro y se ha encontrado este número de cadáveres entre los escombros. El número de enfermos ascendía ayer a 60.

Anoche mismo he hecho habilitar el gimnasio de la Escuela de Hombres para organizar provisionalmente la atención de los enfermos.

Los enfermos graves, los he hecho conducir a la Escuela del7 cho conducir al edificio del Colegio Franciscano, cedido para este objeto.

Sírvase U. S. autorizar a la Gobernación para jirar contra la Tesorería Fiscal hasta por la suma de $ 2,000 para atender inmediatamente a los gastos de carácter urgente, a que se refiere la ley de régimen interno.

Hoy tiene lugar en la Gobernación una reunión de los vecinos mas autorizados del departamento con el objeto de arbitrar los medios para proceder sin tardanza a la construcción del edificio.

Luego comunicaré a U. S. nuevos detalles.—**García**".

Un nuevo telégrama recibido en el Minisclerio dice así:

"Osorno. — Ministro Interior.— Santiago.—Confirmo mi telegrama de la mañana en la parte que se refiere al número de enfermos muertos a causa del incendio del Hospital.

La Junta de Beneficencia se reunión extraordinariamente a medio día, aprobando ampliamente las órdenes dictadas por la Gobernación.

Se autorizó el inmediato arriendo de un edificio especial para organizar provisionalmente los servicios del hospital y se acordó solicitar del Gobierno un auxilio extraordinario de $ 20,000 para la adquisición de útiles y mobiliarios destinados a los servicios del establecimiento.

Desde hace una hora, el hospital funciona en el edificio contratado por la Gobernación y la Alcaldía.

Las erogaciones particulares servirán para pagar los cánones de arrendamiento del nuevo edificio.

Dada la magnitud de la desgracia que pesa sobre la ciudad, ésta no duda de que el Gobierno cooperará con toda decisión a la iniciativa del departamento.

En señal duelo se acordó suspender las fiestas patrias.

Las comisiones erogadoras han comenzado con todo interés a llenar su cometido.—**García**".

Iniciativas del Gobierno

El Ministerio autorizó telegráficamente al Gobernador para que invierta la suma de $ 2,000 en los gastos urgentes que demande la atención de los enfermos.

Con fecha de ayer expidió un decreto comisionando al Inspector de Beneficencia don Ambrosio Urzúa, a fin de que investigue las causas que originaron el siniestro y establezca las responsabilidades del caso.

Informaciones del País

TACNA

Desgracia en Arica

Se vuelca una lancha y mueren tres conscriptos del Rancagua y del Lanceros

(De nuestro corresponsal por telégrafo)

ARICA.—Hoy ocurrió una desgracia en este puerto, que ha causado dolorosa impresión entre sus habitantes, pues importa la pérdida de la vida de tres ciudadanos que acababan de cumplir con la ley del servicio militar obligatorio en los cuerpos acantonados en esta División.

En circunstancias que los conscriptos licenciados de los Regimientos Rancagua y Lanceros, se dirigían a embarcarse en el transporte "Angamos", para regresar a sus hogares, la lancha que los conducía a bordo se volcó y cayeron todos al mar.

Inmediatamente se arriaron los botes del buque, lográndose recorecoger a casi todos menos a tres: Roberto Cortés, Jorge Araya y Alberto Hozven, quienes han desaparecido. Sus cadáveres tampoco han sido encontrados.

El gobernador marítimo, apenas tuvo conocimiento de la desgracia, se trasladó a bordo del "Angamos" para iniciar el sumario correspondiente.

ARICA. — **Conscriptos licenciados.** — Ayer zarpó con rumbo a Valparaíso el transporte "Angamos" que lleva los conscriptos licenciados en la primera División, oriundos de Huasco y Coquimbo.

Promotor Fiscal. — Continúa mejor de las heridas que recibió a consecuencia de un accidente automovilístico el Promotor Fiscal señor don Juan de Dios Zepeda.

TARAPACA

Fondea en Iquique el vapor "Faith".—Características de la nave.—Comodidades que presenta.— En los Estados Unidos de Norte América se ha resuelto la crisis del tonelaje, con la construcción de vapores de cemento armado, cuya patente es exclusiva del Gobierno de esa república.

El primer vapor ha sido el "Faith", construido en el astillero de Shiphilding Co., de San Francisco de California, y que hace cuatro meses fué entregado a la navegación, después de haberse realizado las pruebas con el mejor resultado.

El referido buque ha fondeado en Iquique, donde ha despertado gran interés por conocerlo.

El "Faith" es de un corte que se aproxima al de los botes chalanas que existen en algunas partes para la pesca. Está pintado de negro y en la parte inferior de verde obscuro. Tiene dos palos, una chimenea con la máquina a popa y el puente en el centro.

La construcción es de cemento armado y consta de una tela metálica, de mayor espesor y resistencia que el "expanded-metal" que se emplea en las construcciones de casas, y cemento. Se ha hecho un molde de madera, exterior e interior, con la forma del casco y la cubierta, considerando las cuadernas, los entrepuentes y unas columnas que sirven para resistir la estructura superior del barco armado, desde luego, la tela metálica y en seguida se ha rellenado todo con el cemento. Una vez que todo se ha convertido en un bloque, se ha retirado la madera del molde y ha quedado listo el casco.

Hasta las bocas escotillas son de cemento, reforzadas con unas varillas de hierro en el filo, como defensas, por el recio trabajo que tiene que soportar, por las operaciones de embarque y descarga en los puertos.

Encima de la cubierta se ha colocado un encerado, pintado de alquitrán sobre el piso de cemento.

Las características del "Faith" son las siguientes: eslora 336 pies; manga 45 y puntal 33 y medio. Desplaza 2071 toneladas de registro y tiene capacidad en sus bodegas para recibir 4,000 toneladas de carga.

En la popa se han instalado un tanque de lastre de agua, la máquina de gobierno; una máquina de triple expansión, de la "United Engineering Co. Marino Engineers and Boiler Makers", de San Francisco de California, que imprime un andar normal de 10 millas y máximo de 12, al vapor. Además se han instalado los camarotes, comedores, baños, cocina, despensa, etc., para la oficialidad. En el centro del vapor se encuentra el puente con las habitaciones del capitán, la oficina de telegrafía inalámbrica, sistema Marconi; el cuarto de cartas, etc., y a proa camarotes para la tripulación.

Cuenta el vapor con servicio de alumbrado eléctrico, teléfono, botes salvavidas, y tres poderosos winches, para la rápida manipulación de la carga. Las construcciones de los camarotes, puente, etc., sobre la cubierta, son de madera, y el "Faith", a pesar de ser un vapor de carga, tiene toda clase de comodidades para su dotación.

ANTOFAGASTA

Fallecimiento. — Ha dejado de

existir la señora María R. de Vilches, distinguida dama de esta sociedad.

ANTOFAGASTA. — **Una protesta.** — La prensa de esta ciudad comenta en varios artículos una sentencia de la I. Corte de Santiago que condena a relegación a Antofagasta a dos ex-empleados de Banco, procesados por estafa; protestando de que se elija esa ciudad como refugio de delincuentes.

El "Isla de Panay".—Ayer arribó a este puerto el vapor español "Isla de Panay", lo que ha dado lugar a lucidos festejos de parte de la colonia española.

El Cónsul de España ofrecerá hoy un suntuoso banquete a la oficialidad del buque.

Compañía chilena. — Hoy se estrenará la compañía dramática nacional dirigida por el actor don Nicanor de la Sotta, que hace una jira por las provincias del norte.

ACONCAGUA

LOS ANDES. — **Ferrocarril a Los Andes por la cuesta de Chacabuco.** — Partió al terreno la comisión técnica que estudiará el trazado del ferrocarril que pasará por la cuesta de Chacabuco, que será prolongación del Transandino por el Juncal hasta Santiago. Su construcción importará alrededor de 5 millones de pesos.

SAN FELIPE. — **Regimiento Yungay.** — La entrega del comando del Regimiento Yungay, la hará mañana el mayor don Aureliano Sáenz, al de igual grado don Otto Naschold.

Actuará como interventor el jefe de la brigada respectiva y el sub-intendente militar señor Roberto Dartnell.

TALCA

TALCA. — **Revista de reclutas.** —Ultimamente pasó revista de reclutas a los conscriptos acuartelados en el Regimiento de Artillería Chorrillos N.o 3 de esta guarnición, el comandante del cuerpo teniente coronel señor Eduardo Medina y fué presenciada por el general y jefe de la III División señor Aguirre y jefe de la II Brigada de Artillería coronel señor Navarrete.

A pesar del corto espacio de tiempo en que están acuartelados, los conscriptos demostraron haber adquirido los conocimientos del ramo. Los ejercicios de gimnasia, formaciones e individuales llamaron la atención por la forma correcta con que fueron ejecutados.

CURICO

LLICO. — **Estación para hidronaves.** — Merece un estudio especial la indicación que el senador señor Lazcano, los diputados liberales señores Manuel Rivas Vicuña y Francisco Garcés Gana y el prestigioso vecino don Alejandro Rojas Sierra, formularon al Presidente de la República: hacer del puerto de Llico una estación para las hidro-naves que nos ha proporcionado Inglaterra.

Sucede que en la actualidad, por el abandono en que se mantiene este puerto, en el que no hay ahora movimiento alguno, la hermosa y extensa laguna, que después de ser una de las más bellas del país, pudiera llegar a ser el resguardo inexpugnable de la armada, se está disecando día a día por el avance de los cerros de arena, en los que las plantaciones se están haciendo con demasiada lentitud.

Con la instalación de la estación para aeronaves vendría un mayor interés por la conservación de aquellas bellezas naturales, lo que significaría un provecho directo para el país.

LINARES

LINARES. — **Felicitaciones a un Ministro.** — Con motivo de haber sido nombrado Ministro de la Corte de Apelaciones el señor don Moisés Lazo de la Vega, sus numerosos amigos le han enviado efusivos telegramas de felicitación.

Se aplaude al Gobierno por el acto de justicia que ha realizado ascendiendo al antiguo y meritorio magistrado.

ÑUBLE

CHILLAN.—**El alcoholismo.** — La Alcaldía se halla empeñada en una campaña tenaz contra el alcoholismo.

CONCEPCION

Construcción de equipo para los Ferrocarriles

En los meses del Verano próximo se entregará al servicio el nuevo material rodante

Es sabido que la Maestranza de Concepción construye en la actualidad doscientos carros rejas para los ferrocarriles.

El equipo ferroviario cada día más disminuido, sin probabilidades de podérsele renovar y aumentar en conformidad con las necesidades actuales, viene constituyendo de cuatro años a esta parte una de las grandes dificultades que entorpecen la regularidad del servicio.

Principalmente se ha hecho notar sensiblemente la falta de carros rejas, que corresponde al más conveniente de los tipos de vagones por ser utilizable al transporte de toda clase de productos, mercaderías y animales.

Fué esta circunstancia la que determinó el acuerdo de construir en las Maestranzas nacionales doscientos vagones, de veinte toneladas.

Del extranjero sólo se aprovecharán los ejes y ruedas, que no pueden ser construidos en el país. Todo el resto incalculable de planchas, varillas, topes, resortes, tuercas, pernos de diferentes dimensiones y muchas otras piezas, se elaborarán aquí.

Se proyecta entregar al servicio el nuevo material rodante dentro de los meses del próximo verano, época en que se hará indispensable su utilización para el transparte de los cereales y del ganado que todos los años, a contar desde el mes de Abril, se moviliza en grandes cantidades desde las provincias del sur a los campos regados y abundantes en pastos de la región central.

CONCEPCION. — **Puentes y caminos.** — Es probable que a principios de la semana entrante llegue a esta ciudad el ingeniero jefe visitador de puentes y caminos, de la Inspección de Obras Públicas, don Ricardo Lezaeta.

El viaje de este funcionario estaría relacionado con la inspección de las principales obras del ramo que se construyen en la actualidad en la provincia de Concepción.

CAUTIN

TEMUCO. — **El volcán Llaima.** —Viajeros llegados de la frontera nos informan que el volcán Llaima se encuentra aún en actividad.

Son, por esta causa, numerosísimas las personas que han acudido hasta las cercanías, a contemplar el hermoso espectáculo que ofrece la erupción de este volcán.

Este fenómeno no ha ocasionado hasta ahora perjuicios, aún cuando se teme que si continúa, las corrientes de lava invadan los campos de las inmediaciones y arrasen con las grandes extensiones de sementeras y sembrados que por esa región existen.

BOX

Las peleas de anoche.—Murray-Lillo empatan.—Ante regular concurrencia se efectuaron las peleas anunciadas por la empresa de Jack Martínez.

Se inició la noche pugilística, con un preliminar entre los noveles profesionales, Mario Briza y V. Contreras. Ha sido este preliminar uno de los más interesantes de la temporada, adjudicándose Briza el triunfo por puntos.

El preliminar anunciado entre Roy y Lester, sólo duró medio round, pues éste se retiró a causa de haber recibido un golpe bajo, en la mitad del primer round.

A las 23, (11 P. M.) suben al ring W. Murray (70 kilos) I. Lillo (70 kilos), que puestos bajo las órdenes del referée inician una pelea llena de acometividad de parte de ambos boxeadores.

Sostuvieron estos una pelea fuerte en que Murray colocó espléndidos "uppercut", al mismo tiempo que intentaba colocar su fuerte derecha al mentón de Lillo, pero sin lograr localizarla debido a que Lillo posee una complicada guardia.

Así transcurrieron los 10 rounds del contrato, llenos de empuje, que unidos a la ciencia de Murray y al valor de Lillo, hicieron al referee declarar la pelea en empate.

Lillo, sin lugar a dudas es un curioso boxeador, tan pronto hace una mala pelea como a los pocos días lo vemos haciendo frente a los campeones de su categoría.

Lotería Nacional Argentina
SORTEO DE $ 100,000 ARGENTINOS
SEPTIEMBRE 17
El billete entero vale: $ 24 argentinos, $ 40 chilenos ó 53 francos.
Un quinto: $ 6 argentinos, $ 10 chilenos ó 14 francos.
SORTEOS DE $ 80,000 ARGENTINOS
SEPTIEMBRE 24 Y 30
El billete entero vale: $ 19 argentinos, $ 30 chilenos ó 42 francos.
Un quinto: $ 5 argentinos, $ 9 chilenos u 11 francos.
Haga sus pedidos de billetes de la **Lotería Nacional Argentina** a la Casa Chilena **LEONIDAS ROJAS**, con la seguridad de que sus órdenes serán atendidas a vuelta de Correo.
De todas las jugadas esta Casa despacha desde un décimo o un quinto.
A cada comprador se le envía la lista oficial con el detalle de los 5,400 premios que se reparten en cada sorteo.
Ordenes por carta certificada y giros a
LEONIDAS ROJAS
CORRIENTES 435. — CASILLA 1047. — BUENOS AIRES
15—1.

Fábrica de tejidos de punto
ESTADO 26
CORBATAS TEJIDAS
En hilo seda $ 1.50
En seda 3.80
En seda extra 5.80
Paletoes tejidos jersey
en seda y en hilo seda.
Calcetines para caballeros y para niños, enorme surtido, desde $ 0.50 el par.
Medias negras desde $ 0.70; transparentes, $ 1.00.
Camisetas para gimnasia y football
Polainas tejidas para scouts, $ 1.90.
3—1.

CINEMA - CONCIERTO - VARIETE - COMEDIA

Próximamente: LA MARCA DE FUEGO

Matinée, a las 15.—El chistosísimo humorista

DUARTE

dedicará un programa especial al mundo infantil.

¡Penecas, a reirse tocan!

También será exhibida la sensacional película de aventuras de la marca PARAMOUNT:

La Revelación de un Diario

Palcos, $ 8. Platea, $ 2. Niños, $ 1. Balcón, $ 1.50. Galería, $ 0.60.

Selecta, a las 16½. — TRAVER GOLDWYN presenta a la gran diva y eximia actriz

Mary Garden

en el sentido drama social:

Pecadora y Mártir

Palcos, $ 6. Platea, $ 1.50. Balcón, $ 1. Galería, $ 0.40.

En la Especial, a las 18¼ y Noche, a las 21.20. — Exito clamoroso de

LA LUSITANA y DUARTE

Quienes ejecutarán nuevos números de su extenso repertorio.

En la Especial será estrenado el segundo episodio de la película en series

EL BUQUE FANTASMA

En la Nocturna TRAVER-GOLDWYN presenta a **MAE MARSH** y **VERNON STEEL** en su última creación:

EL CAMPO DEL HONOR

PRECIOS DE LAS LOCALIDADES NUMERADAS

	Especial	Noche
Palcos bajos	$ 15.00	$ 20.00
Palcos altos	10.00	15.00
Platea	3.00	4.00
Balcón	2.00	3.00
Galería	0.80	1.00

Próximamente: LA MARCA DE FUEGO

MAÑANA, DE 15 A 18 H. INAUGURACION DE LAS TANDAS CONTINUAS

Gran éxito:

MADAME BUTTERFLY

Precios: Palcos, $ 4. Platea, $ 1.
Proyección sin interrupción, a doble máquina.
Unico teatro en Chile.
Tarde y noche nuevos números por

La Lusitana y Duarte

En la noche estreno por **LUISA LOVELEY:**

EL AVE DE PRESA

Película BLUEBIRD.

TEATROS

Teatro Municipal

La Sonámbula.—Anoche se hizo en este teatro una exhumación más. En esta ocasión tocó su turno a Bellini pues fué cantada una de sus más hermosas partituras: La Sonámbula.

Hemos dicho que Sonámbula es una de las más hermosas partituras de Bellini; pero, indudablemente, no es la más hermosa de todas. Si hubiéramos de citar el nombre de la que consideramos su mejor obra, no titubearíamos, evidentemente, en asignar este calificativo a Norma. Así pensaríamos, también, del mismo modo que su autor, si hemos de dar crédito a una de sus más populares anécdotas. Y ésta es la que cuenta que cierto día fué Bellini interrogado por una dama, acerca de cuál era la obra que él estimaba más, de todas las que había producido. Bellini no supo contestar. Insistió la dama, sin embargo, y queriendo, de cualquier modo, arrancar una declaración al autor, trató de encerrarlo en la forma siguiente:

—Si usted fuera en un barco, — le dijo, — y el barco zozobrara, ¿a cuál de sus partituras intentaría usted salvar con preferencia a las demás?

—Oh! — contestó Bellini — yo trataría de salvar mi Norma.

Sin embargo, como lo dejamos dicho, Sonámbula es también una de sus obras más hermosas y una de aquellas reliquias musicales que cualquier aficionado oye con gusto, si bien no puede decirse que con admiración.

La obra estuvo a cargo, como se había anunciado, de María Barrientos, en cuanto esta célebre cantante pudo haber atraído sobre sí la mayor expectación de toda la sala. Y, con toda evidencia, no de otro modo, podía considerarse el espectáculo de ayer noche, pues, aparte del bajo señor Lazzari, sólo podía ser la personalidad de la señora Barrientos la que podía justificar lo extraordinario de la representación que ahora nos ocupa.

La señora Barrientos nuevamente fué objeto de las más grandes manifestaciones de admiración por parte de nuestro público. Y aquí, en Sonámbula, pudimos apreciar a esta cantante con toda claridad, bajo el doble aspecto de su inmenso virtuosismo y de su temperamento artístico. Pudo ser notado el colorido y dulce inflexión impreso en los recitativos, del mismo modo que su hermosísimo fraseo al par que, en los momentos brillantes o en las cadencias, su pasmosa "virtuositá".

Como lo dejamos dicho, la señora Barrientos fué aplaudidísima, del primero al acto último de la obra. Al finalizar el segundo acto, las llamadas a escena llegaron al número de cinco, después de finalizar el concertante que fué coronado, si mal no recordamos, por un claro precioso y hermoso mi bemol, emitido por la ilustre diva. En el tercer acto, el público pudo también emocionarse y admirarse escuchando la labor realizada por María Barrientos, tanto durante el Rondo como en la Cavatina.

El tenor señor Palet consiguió desenvolverse con relativo acierto. Tuvo momentos bien afortunados, que nos permitieron olvidar momentáneamente alguna de sus deficiencias vocales.

El bajo Lazzari correctísimo. Pudimos evidenciar sus méritos, especialmente durante el segundo acto.

Bien la señora Benincori y señora Cattaneo.

La orquesta fué dirigida por el maestro Padovani.

El teatro constituyó un lleno absoluto.

Hoy, en matinée, se hará, como lo hemos anunciado, el Barbero, con María Barrientos, y por la noche la popular Aída.

Teatro Santiago.—Anoche se reestrenó en este teatro la zarzuela de Antonio Paso y Jiménez-Prieto, música del maestro Chueca, "La corría de toros".

Por la buena disposición de su desarrollo cómico y la sencillez de su argumento, con situaciones explotadas con acierto, la obra alcanzó un franco éxito.

"La corría de toros", si no puede compararse a otras obras posteriores escritas por Paso, es en cambio una de las que completan el mérito de su producción total.

Fué interpretada cuidadosamente, distinguiéndose por su trabajo personal, las señoras Blasco, Fornas y Hernández, y los señores Fernández, Ramírez, Montero y Llorca.

Para hoy se anuncia la reprise en matinée y segunda, de la fantasía cómica, libro de Juan José Cadenas y Ramón Asensio Más, música del maestro Luna, "La alegría del amor", que por su argumento sentimental y bien trazadas escenas cómicas obtuvo mucho éxito cuando la presentó esta Compañía en su anterior temporada.

En matinée se hará las graciosas piezas "El alma de Garibay", "La alegría del amor" y "El amigo Melquíades"; en vermouth va la bella opereta del maestro Lincke, "Lysistrata"; por la noche se hace "La corría de toros", en primera; "La alegría del amor", en segunda, y "La corte de Faraón", cuyo éxito se acentúa, en tercera.

Teatro Comedia.—Anoche hicieron su segunda función en este teatro la elegante tonadillera La Lusitana y el notable humorista Duarte.

Aún cuando no cambiaron el programa, lo que es muy sensible, el público les aplaudió con entusiasmo en varias de sus interpretaciones.

La Lusitana cantó con gracia y sentimiento todas sus canciones y logró agradar al público con su arte y su elegancia.

En la canción española "Alma y vida", que necesita de mucho temperamento, la Lusitana alcanzó merecidos aplausos, los que se repitieron al terminar el aire argentino "Rosa la chacarera", que fué uno de sus mejores triunfos de la noche.

Duarte, con sus diversas presentaciones, confirmó una vez más sus antecedentes de notable humorista.

El público le ofreció justas manifestaciones de aplauso.

Para hoy en la matinée a las 15 (3 P. M.) se anuncia un programa especial en el que tomará parte el chistoso humorista Duarte, quien ejecutará números especiales para el mundo infantil.

También será exhibida la emocionante película de aventuras de la marca Paramount, titulada "La revelación de un diario".

En la selecta a las 16.30 (4.30) el programa Traver-Goldwyn presenta a la diva y excelente actriz Mary Garden en su última creación "Pecadora y mártir".

En la especial a las 18.15 (6.15) se estrena el segundo episodio de la película en series "el buque fantasma".

En la noche a las 21.20 (9.20) Traver-Golwyn presenta la última creación de la actriz Mae Marsh, titulada "El campo del honor".

En la especial y noche toman parte la elegante tonadillera La Lusi-

SETIEMBRE. — Matinée: Series 1, 2, 3 y 4 del

Buque Fantasma

Entre las más sensacionales escenas de hoy figuran una erupción volcánica y una imponente tempestad.
Los boletos para el sorteo de **$ 1,000** se dan en boletería.

TARDE Y NOCHE. — PLATEA, $ 1.50.—LA HERMOSA VISTA

AMOR CONTRA ODIO

por **FRANCIS BUSHMAN**, célebre actor considerado como un modelo de belleza varonil. Tema: El hombre más fuerte y enérgico se convierte en una débil creatura ante las lágrimas de la mujer que ama.

Martes: Estreno: SANGRE NUEVA, por Franklyn Farnum y Juanita Hansen, una de las protagonistas de "Amor de Broadway".

Hoy 4 funciones colosales-Teatro Novedades, Cueto 257.-El salón de las familias. Hoy

Matinée, a las 14.15.—1.a y 2.a jornadas (la obra completa):

Las Dos HUERFANAS

Protagonistas: **BUFALO** y **O. BENETTI**, y obsequios a los niños de platea.
(No se repitirá).

Selecta, a las 16.15.—Ultima reprise de la mejor vista nacional:

LA AVENIDA DE LAS AGACIAS

Editora: FREY FILM. Dirección artística: **MARIO PADIN**, según la célebre novela de don Egidio Poblete (Ronquillo).

Mañana, tarde y noche, estreno GOLDWYN: **PECADORA Y MARTIR.** Precios corrientes.
Martes, tarde y noche, estreno FOX: **LA LEY DEL AMOR.** Precios corrientes.

Especial, 18.15.— Tres famosos artistas le harán a Ud. reir: **T. KASAY, G. SERENA** y **C. DE RISO** se presentan por última vez en

NINICHE

Graciosa comedia de sprit parisien con deroche de gracia, ingenio, aventuras y locuras de juventud.

Noche, 21.15.—Estreno sensacional. Un espectáculo completamente nuevo:

EL TANKE DE LA MUERTE

Hermoso y sublime drama de amor y guerra. Creación de la famosa **TERRIBILE GONZALEZ.**

PALCOS, $ 5. — PLATEA, $ 1. — NIÑOS, $ 0.60.— BALCON, $ 0.50 — GALERIA, $ 0.30

Jueves, día de moda, tarde y noche, estreno: **LOS TRES SITIADORES.** Susana Grandais.

MIERCOLES GOLDWYN
EL CAMPO DEL HONOR

TEATRO BRASIL

El cine standard en confort y espectáculo.

Hoy: MATINEE, a las 15 (ant. 3)
Platea, $ 1.20—Niños, $ 0.60.

2.a función de la serie

EL BUQUE FANTASMA

Episodios 5, 6 y 7.—Escenas sensacionalísimas. **$ 1,000 de premio** a la persona que descubra quién es el misterioso tripulante.

Tarde, a las 18.15 (ant. 6.15) y noche, a las 21.15 (ant. 9.15).—**Platea $ 1.50, balcón, 0.80**

EL BESO

La mejor vista de la casa Paramount, interpretada por Margarita Courtot y un sexteto de bellezas. Película desarrollada en un encantador ambiente de bailes y de fiestas sociales y cuya intriga jira alrededor de un beso furtivo.

La marca "Universal", la primera manufactura de América, presentará mañana a Juanita Hanseny a Franklin Farnum en **SANGRE NUEVA.** Tema hermoso, sano, original y consolador.

EL VERDADERO CHAPLIN

(La personalidad de Mr. Charles Spencer Chaplin)

En numerosa asamblea que se celebraba en una de las ciudades más importantes de Estados Unidos, asamblea destinada a incitar a los ciudadanos de la Unión a suscribir el empréstito de La Libertad, el que hacía de presidente decía a los circunstantes, que no bajarían de diez mil entre hombres, mujeres y niños: "Esta es la persona más conocida de todo el mundo, señalando a un joven que tenía a su lado, hombre de unos veintiocho años correctamente vestido, de regular estatura, blanco, de pelo castaño, delgado y de ojos profundos de un azul obscuro, en general, de aspecto atrayente, (tal como podéis contemplarlo en el retrato de este artículo).

El orador, ante su atónito auditorio, mostraba al creador de "Chaplín", el ídolo popular en las diversas formas del teatro cinematográfico. Indudablemente, Chaplín es conocido en todo el universo; en algunas partes ha llegado a ser el símbolo del espíritu bufo. En Francia y Portugal hay publicaciones satíricas cuyas portadas se adornan con el retrato de Chaplín, como una inspiración de su contenido.

Más de una vez han querido caracterizar a nuestro personaje algunos escritores, pero en la generalidad de los casos no han podido penetrar la esencia de la verdad, debido al carácter de Chaplín, ajeno a los reportajes y a la populachería. Unos lo toman como degenerado, otros le dan la acepción de un payaso vulgar...

Lejos de todo eso, Spencer Chaplín, es un personaje que no tiene nada de vulgar, es el tipo de un perfecto caballero en sociedad, de carácter propio e independiente, y posee cualidades altruistas que manifiestan su origen, si no distinguido, por lo menos decente.

Descendiente por su padre de hugonotes, trasladados por los acontecimientos nacionales a Inglaterra y de irlandés y español por su madre, su infancia no fué holgada, sino al contrario. Sus padres se dedicaban al teatro. Muerto su padre, imposibilitada ya su madre para ganarse holgadamente la vida, hubo de lanzar al chico en compañía de un hermano, cuyo fin no se conoce, a ganar la vida en las calles de Londres. Era asiduo asistente a los salones de conciertos en donde tomó gran afición a la música, y en donde una que otra vez en sus años infantiles llegó a obtener verdaderos triunfos por su disposición precoz para la escena.

En una excursión hecha por su madre a Francia, bajo el nombre de escena de "Lily Harley", nació nuestro protagonista en Fontainebleau, cerca de París. Vuelta la familia a Londres, a los trece años, ya Charles tomaba parte en algunas escenas teatrales; después dedicado al género de vaudeville los "amateurs" lo proclamaron "el hombre más gracioso de Inglaterra".

A los veintiún años se vino a América.

Así, pues, Chaplín no es un personaje de mero accidente; al contrario después de alcanzar una situación relativamente espectable, de haber madurado el rol a que iba a dedicar sus energías se entrega de lleno a servir de actor, de un arte gráfico concebido por él y desempeñado con tanta inteligencia y preparación, que en realidad es un don exclusivo de su personalidad.

Chaplín es el creador de la sátira gráfica contra todas las vanidades humanas; no es grotesco ni ridículo sino esencialmente humano.

Medio hombre, medio niño, es una enseñanza que se adapta a todos los cerebros. Es, en una palabra, la expresión de la sátira útil y necesaria a la humanidad.

La indumentaria con que se presenta al público está en consonancia siempre con el rol que quiere caracterizar. Ningún detalle escapa al actor inteligente. De la cabeza a los pies se nota la especialidad en los detalles. Sombrero indefinible, chaqueta desaliñada, chaleco caído, pantalón semi-bombacho, calzado largo y aguzado, la inseparable cañita como bastón, todo ridiculiza al tipo pobre y pretencioso y enemigo del trabajo.

Emulo de Balzac y de Dickens, crea sus personajes; y él mismo dirige a los demás acrores, y les enseña, no sólo a moverse, sino aún a pensar.

Modesto sin afectación pasa inadvertido en medio del público que lo aclamaría. Con medios para darse vida ostentosa es frugal y arreglado. Su residencia consiste en un salón en que abundan las obras de arte, libros selectos de que hace constante uso, piano y otros instrumentos musicales, pues es aficionado a la música; un pulcro dormitorio y su pieza de baño.

Ama la soledad y el reposo, practica obras de caridad sin dejar rastros vanidosos.

Su aislamiento le procura la singular ocasión de encontrarse en medio de la multitud sin ser reconocido. Así obtiene enseñanzas objetivas que ayudan a su incansable inteligencia para la creación de escenas y personajes populares.

Tiene acendrado cariño por la infancia, principalmente por la desvalida; no pierde ocasión de sentirse rodeado por los niños y manifiesta que es su placer más codiciado. Los niños corresponden este cariño: en donde quiera que lo han reconocido ha sido objeto de espontáneas manifestaciones.

¿Tiene Chaplín alguna ambición para el porvenir? Nadie, de los que lo han observado, podría definirlo. Una distinguida dama de sus relaciones le manifestó una vez que se esperaba algo más de su ingenio y de su arte, algo que saliera del propósito de hacer reir; a lo que contestó Chaplín con cierta ironía. ¿No estima usted delicado hacer reir?... Hacer reir hoy, cuando la risa es tan rara?... ¿No es bueno hacer reir?...

TEATRO MUNICIPAL

EMPRESA CONCESIONARIA: RENATO SALVATI. — TEMPORADA OFICIAL 1918

Gran Compañía Lírica Italiana

Maestro Concertador y Director de Orquesta: ALFREDO PADOVANI

Domingo 8 de Septiembre de 1918

A las 15.—Unica matinée extraordinaria:

El Barbero de Sevilla

Por la diva **María Barrientos**, P. Navia, A. Ordoñez, V. Lazzari, G. Lapuma.

A las 21 H. (Antes 9 P. M.)

Unica representación extraordinario, a precios reducidos:

- AIDA -

C. MAESTRI, SARA CESAR, FANNY ANITUA, G. DANISE, L. ROSSATO, J. MARTI.
Grandiosa mise en escena. Bailes característicos.
Platea, $ 10. - Sillón de Balcón, $ 5. - Luneta, $ 4

Avisos de crónica

TEATRO SANTIAGO

Empresa Teatral del Pacífico

Compañía Española de Zarzuelas y Revistas

MONTERO - FERNANDEZ

Hoy Domingo 8 de Septiembre de 1918, Hoy

¡Tres escogidas funciones!

Matinée infantil, con rebaja de precios, a las 15.15 (3.15).

El alma de Garibay

La alegría del amor

El amigo Melquíades

Vermouth social, a las 18.15 (6.15).—La bellísima opereta

Lysistrata

Primera tanda, a las 21.15 (9.15).—La zarzuela cómica

La corría de toros

Segunda tanda, a las 22.15 (10.15).—Reestreno de la inspirada fantasía lírica por el maestro Luna

La alegría del amor

Tercera tanda, a las 23.15 (11.15).—La opereta de gran éxito

La corte de Faraón

Miércoles:

¡¡Vaya calor!!

Jueves: **LUISA VILA.**

J. Denis Lay Dentista
AHUMADA 68
Teléfono 2013

GALVARINO PONCE
DENTISTA
Cirugía y enfermedades de la boca.—Bandera 537. Teléfono 776.

A. MORA P. DENTISTA
ESTADO 136

CURA

Inflamaciones de los ojos u Oftalmias
Vista débil o Cansada,
Escrofulismo,
Nubecillas.
Manchas u
Opacidad de la Córnea,
Cataratas Grises,
Gota serena y Verde o Glaucorrea.

DIRIGIRSE A:

VICTOR ROSTAGNO

SERRANO 68-74 -:- VALPARAISO

Unicos Agentes en Chile

A VENTA EN TODAS LAS PRINCIPALES BOTICAS Y DROGUERIAS.

El prodigioso COLIRIO — DEL — PADRE CONSTANZO

ALHAMBRA = HOY 4 Magníficas Funciones

MATINEE

Exito de la obra de gran actualidad:

El Tank de la Muerte

SELECTA

Suceso del drama real de la vida:

El Regreso al Terruño

ESPECIAL Y NOCHE, ESTRENO

Funciones extraordinarias. Presentación de la delicada hermosura

SUSANA GRANDAIS

en la alta comedia

Los Tres Sitiadores

Obra eminentemente artística que hace sentir el verdadero amor y apreciar la grandeza del más sutil y delicado corazón de la mujer.
Nevadas perspectivas de los rincones más bellos de los Pirineos. Deslumbrante ambiente social. Triunfo de la virtud.

Martes: Ultimas exhibiciones de LA AVENIDA DE LAS ACACIAS. — Platea: $ 2.00

EN LA PRESENTE SEMANA

FOX

Presenta a la eminente dramática GENOVEVA HAMPER en la profunda tragedia

La Ceguera de la Pasión

La poderosa manufactura

TRIUMPH

se estrenará con la más fuerte de las visiones dramáticas:

EL LIBERTINO

Creación de ALMA HAMLON.

P. L. M.

estas letras serán descifradas en la semana. Piense que encierra el misterio de toda una vida de una gran ciudad.

PARAMOUNT PICTURES

Las mejores películas del mundo se exhiben solamente en los teatros de primera categoría. Tres nuevas producciones a la circulación en la presente semana. **Wallace Reid** (primer gran actor) en

Caprichos de la Suerte

Hermoso argumento desempeñado magistralmente por el actor predilecto de todos los públicos distinguidos.

Fanny Ward en

La Domadora de Corazones

(hoy en el Unión Central). Película de arte estilo Luis XV, de magna presentación escénica.

Cada Perla una Lágrima

Fina y delicada trama que hace sentir hondas emociones.

¿Cuál es la película de mayor éxito?

Mme Butterfly por Mary Pickford

NOTA. — Para los empresarios de Santiago y provincias tenemos 48 películas en programación.

¡¡Espere con vivo interés el estreno del acontecimiento mundial!!

La Marca de Fuego

Pida Ud. el N.o 22 de "GLÜCKSMANN MAGAZINE". Preciosas colaboraciones. La portada es una inteligente fantasía de Oliver, sobre las víctimas de la morfina. — Precio: $ 0.20. — Gratis en los Cines.

TEATRO
POLITEAMA
PROGRAMA
MAX
GLÜCKSMANN

MATINEE

Por el Hombre-Mosca y continuación del concurso

Chaplin Cacaseno

ESPECIAL

Reprisse grandiosa de

Angustioso Dilema

por

María Luisa Derval

NOCHE

1er. estreno contra la MORFINA:

La Caramelera

por

Gladys Hulette

TEATRO ELECTRA

Matinée: Jack Forbes contra Robinet.

Chaplin Cacaseno

Especial:

MARUJA LA LADROZUELA

Noche:

ANGUSTIOSO DILEMA

MATRIMONIOMANIA

es marca

TRIANGLE

y será estrenada en el

ROYAL THEATRE

Principales intérpretes:

Douglas Fairbanks
Constance Talmadge

Mañana: La desorganización rusa comprenderá Ud. en la grandiosa cinta "EL CAOS RUSO".

TEATRO
ALAMEDA
HOY — 3 FUNCIONES
MAÑANA, A LAS 18.15:
LA AVENIDA
de las ACACIAS

TARDE Y NOCHE: ESTRENO
FOX-COLOR: JUANITA SAWYER en

La Ley del Amor

Argumento simbolista que proclama el triunfo del amor y expone el caso de la virtud, perseguida por las pasiones

MATINEE, A LAS 15: 1.a, 2.a, 3.a y 4.a SERIES DE LA NOVELA FOLLETINESCA

El Buque Fantasma

20 Minutos de agradable risa, con vistas cómicas por CHAPLIN

MAÑANA, NOCHE:

BUFALO

— EN —

LAS DOS HUERFANAS

Las dos épocas en una noche.

tana y el notable humorista Duarte, ejecutando nuevos números de su repertorio.

Cinematógrafos

La Empresa de Teatros y Cinemas Ltda.—La empresa cinematográfica que gira en Chile, Perú, Bolivia, Ecuador y Panamá con el nombre de "Empresa de Teatros y Cinemas Limitada", dedicándose a la explotación de teatros y a la importación de películas, acaba de celebrar importantes contratos en el extranjero, que le permitirán dar a sus negocios en Chile un desarrollo aún más considerable que el que ha tenido hasta la fecha.

Estos contratos dejan a la Empresa de Teatros y Cinemas Ltda. en posesión de las siguientes marcas:

a) "Fox", de la que se presentarán 52 obras al año; "Cómicas Fox", 52 alo año. Entre los artistas principales que trabajan en estas distintas producciones se cuentan June Caprice, Theda Bara, Ana Kellermann, Virginia Pearson, Valeska Surat, George Walsh, Wiliam Farnum, Harry Hilliard, Franklin Farnum, Niñitos Lee, etc.

b) "Select Pictures", marca de la que presentará una obra semanal. Esta manufactura que es hasta cierto punto una transformación de la Selznick, cuenta, entre otros artistas, con Clara Kimball Joung, Alice Brady, Constante y Norma Talmadge.

c) "Paralta Plays", de la que presentará una obra quincenal. Figuran en esta marca artistas de renombre como Bassie Barriscale, Luisa Glaum y Warren Kerrigan.

d) "Pathé", manufactura francesa de la que presentará también una obra semanal, y que cuenta a los mejores actores de la Comedia Francesa.

e) "Pathé New York", películas en series, de la que presentará diez al año, con artistas como Marujita Osborne, Gladys Hulette, Perla White, Mollie King, Ruth Rolland, Creighton Hale, etc.

f) Todas las películas extraordinarias europeas, especialmente las de la Bertini.

Con estos contratos, la Empresa podrá presentar mensualmente, a contar desde el 1.o de Octubre, 4 cintas Fox, 2 Standard Fox, 4 Select, 2 Paralta, 4 Pathé europeas, 1 Pathé New York en series, 4 películas extraordinarias italianas, 4 Cómicas Fox y 4 Dibujos Animados Fox.

El teatro Alhambra podrá presentar cinco estrenos semanales, distribuídos como sigue:

1 día Pathé, alternando las marcas francesa y norteamericana.

1 día Fox, alternando con las Cómicas y los Dibujos Animados.

1 día Select, que será una novedad de atractivos.

1 día Paralta, Standart Fox, alternando estas dos marcas.

1 día destinado a las cintas en series.

"La Domadora de Corazones".—La Compañía Paramount, que tan buenos triunfos lleva alcanzados hasta el presente, anuncia para hoy en los programas del Teatro Unión Central un nuevo estreno en el cual se propone mostrarnos otra faz de las actividades de sus talleres.

"La Domadora de Corazones", película sacada de la novela "El triunfo de Sally Temple", contrariamente a los anteriores estrenos Paramount, que en su mayoría nos han mostrado interesantes faces de la vida moderna, múltiple y complicada, hace revivir toda una época del mayor interés histórico, nos transporta a los tiempos fastuosos y romancescos de Luis XV.

La Paramount no ha omitido detalle ni ha ahorrado sacrificios de ninguna especie para dar a "La Domadora de Corazones" todo el carácter que necesita la época en que se desarrollan sus escenas. El espectador desde su asiento puede vivir así parte de un período interesante del que la literatura e historia le han traído referencias.

Protagonista de "La Domadora de Corazones" es Fanny Ward, la creadora de "Cada Perla una Lágrima", admirable comedia que ha sido aplaudidísima en Valparaíso y que, al decir de la crítica porteña, está llamada a figurar en el repertorio de fondo de los cines.

En cuanto al argumento de "La Domadora de Corazones" hay poco que decir, ya que el público que asiste a los cinematógrafos conocerá, no cabe duda, la novela "El triunfo de Sally Temple", de la cual ha sido tomada.

Teatro Brasil.—En la matiné de hoy se exhibirá la segunda función de "El buque fantasma" que comprende los episodios 5, 6 y 7. Esta novela de aventuras ha logrado despertar marcado interés en el público.

"El Beso", la delicada producción de la casa Paramount, se estrenará en las funciones vespertina y nocturna. Con esta obra se presenta Margarita Courtot, actriz neoyorkina. El tema de esta vista es muy original y se desarrolla en un ambiente de elegancia, de fiestas y de bailes muy atrayente.

"Sangre Nueva".—Así se titula una nueva producción de la casa Universal, que será estrenada el Lunes en el Teatro Brasil. Esta vista es interpretada por Juanita Hansen, la bella actriz ya conocida en "Amor de Broadway" y el simpático actor y estudiante Franklin Farnum.

Teatro Septiembre.—Matiné "El buque fantasma", las cuatro primeras series de esta vista, considerada como la mejor de la Casa Universal, editora de "Hija del Circo" y "Libertad".

Entre las más interesantes escenas de la función de hoy figuran una imponente erupción volcánica y una gran tempestad.

Tarde y noche, "Amor contra odio" por el autor Francisco Bushman. El tema se basa en aquello de que el hombre, cualquiera que sea su fuerza, es un débil ser ante una mujer que llora.

Cine Alhambra. — Los programas de hoy de este cinema anuncian cuatro magníficas funciones. En la matinée, la obra de actualidad "El tank de la muerte", creación de la trágica González.

En la selecta, el éxito de la semana "El regreso al terruño".

En la especial y en la noche, estreno de "Los tres sitiadores", **obra artística y de amor.**

Ante la pantalla pasan bellos rincones de los Pirineos.

Como primer protagonista de esta notable producción figura la artista francesa Susana Grandais.

Teatro Victoria.—Cuatro funciones dará este teatro.

Hoy en la matinée, estreno de la primera jornada del drama "Las dos huérfanas", creación del atleta Búfalo, y en la sección selecta la segunda y última jornada de la misma.

En la especial, se pasará "El secreto de la novia", de la artista dramática Viriginia Pearson, presentada por a Casa Fox.

En la noche, el estreno de Fox color, en el drama "La ley del amor" que es toda una visión trágica de la vida real.

Mañana, estreno de "Mártir".

American Cinema. — Tres buenas funciones dará este cinema.

Hoy en la matinée, estreno de la manufactura Goldwyn "Polly de Circo", delicada comedia americana.

En la especial, la trágica Mary Garden en "Pecadora y mártir", y en la nocturna, estreno de la comedia cómica del teatro francés "Niniche", magnífica interpretación del cómico Camilo de Risso.

Mañana, estreno de "La Avenida de las Acacias".

Teatro Politeama.—Este cine ofrece hoy tres funciones.

En la matinée, irán vistas del Hombre mosca, artista que por arriesgadas hazañas, ha conquistado ya buenos éxitos. Además se continuará el concurso cómico entre Chaplin y Cacaseno.

En la especial, se reprisará el drama social "Angustioso dilema", creación de María Luisa Derval, en el que se desarrolla una trama de mucho interés.

Se estudia la locura hereditaria y el trabajo de la Derval realza los pasajes de la cinta.

En la nocturna, se estrenará "La Caramelera", por Gladys Hulette, primera cinta de la serie contra la morfina.

La presente vista es un ataque contra el vicio de la morfina, que en los Estados Unidos ha alcanzado los caracteres de verdadera plaga, y en los de América, los de una amenaza.

Mañana se estrenará "El caos ruso", película que enseña el estado actual de desorganización en Rusia.

Teatro Electra.—En la matinée de hoy pasará este cine "Jack Forbes contra Robinet", hermosa película de aventuras y además un campeonato cómico entre Chaplin y Cacaseno.

En la especial, irá "Maruja la ladronzuela", por la actriz Mary Miles Minter, y en la nocturna se reprisará la cinta "Angustioso dilema", creación de María Luisa Derval.

Teatro Alameda.—En la matinée, el estreno de los primeros episodios de la película "El buque fantasma".

En la especial y nocturna, estrena la valiosa obra en colores intitulada "La ley del amor", interpretada por la ballarina neoyorquina Juanita Sawyer.

Teatro Delicias.—Anuncia para la matinée, el estreno de las series 1, 2, 3 y 4 de la interesante película "El buque fantasma", en la que interpretan los roles protagonistas Neva Gerver y Ben Wilson.

A las 18.15 (antes las 6.15 P. M.), presenta el delicado tema titulado "El modelo de cera".

En la noche, estrena el drama de aventuras interpretado por el actor del "Obstáculo", Mr. Lewis "El signo invisible".

Teatro Colón.— En la función dedicada a los niños presenta el sencillo y conmovedor argumento dramático, "La señorita Nadie". En especial y noche estreno "La Avenida de las Acacias", aplaudida obra nacional editada por la Frey Film, según la novela de don Egidio Poblete, y en la que toman parte conocidos artistas chilenos.

Teatro Iris.— Castro 130. — Hoy matiné con el estreno de cuatro vistas de Cow-Boys y Pieles Rojas, y con obsequio de dulces a los niños y rifa de Chaplin.

En la sección vermouth, se presenta el estreno de la vista marca World titulada "El juramento rojo", drama de la Rusia Zarista, interpretado por la bella actriz Gail Kane.

En sección nocturna, estreno del drama de Victoriano Sardou, "Diplomacia", interpretado por la trágica Marie Doro.

Teatro Novedades, Cueto 257.— Hoy, cuatro funciones, matiné 1.a y y 2.a jornada o sea la obra completa de "Las dos huérfanas", que tiene especial atractivo por las características que la distinguen.

Esta novela es interpretada por el atleta Búfalo, secundado por Olga Benetti.

Obsequío para los niños de platea.

Selecta, última exhibición de la mejor vista nacional "La Avenida de las Acacias".

Especial, éxito de la comedia vaudeville de mucho sprit parisién, cuyo título es "Niniche" interpretada por Tilda Kassay, Gustavo Serena y Camilo de Risso.

Noche, estreno del drama de actualidad "El tanque de la muerte", por la trágica Terrible González.

Mañana, tarde y noche "Pecadora y Mártir".

Garden Theatre.—Tres funciones con escogidos programas presenta este teatro para hoy.

El emocionante drama guerrero basado en escenas y en las batallas a que ha dado lugar la actual guerra, vista en la que por primera vez se ven de cerca y al mismo tiempo evolucionar a las terribles máquinas de guerra que con el nombre de tanques han inventado los ingleses y que se titula "El tanque de la muerte". Además, se estrenará la vista cómica en 15 partes, "Un cliente serio".

Sección especial de moda, a las 18.15 (6.15 P. M.) y función nocturna a las 21.15 (9.15 P. M.) será estrenado el poema interpretado por Mitchell Lewis, titulado "El signo invisible".

Llaman la atención en esta obra los preciosos paisajes del Canadá, en que han sido tomadas las escenas principales de su argumento.

Mañana Lunes, **estreno** "Los tres sitiadores".

Olympia

Huérfanos 1043 al 45

TELEFONO INGLES N.o 5096

El establecimiento predilecto de la Sociedad
El Salón más elegante y confortable de la capital.

HOY a las 15.30

Tendrá lugar una Matinée dedicada al mundo infantil. Se pasarán vistas escogidas para los niños, los que serán obsequiados con bombones.

A las 17.30

ESTRENO DEL GRANDIOSO DRAMA SOCIAL titulado:

La Pequeña Atolondrada

interpretado por la simpática actriz, mujer deliciosa, indefinible y pasional que se llama Pina Menichelli.

Durante los entreactos la orquesta Rossetti ejecutará escogidos trozos musicales. 8-1

LA PARAMOUNT

y el arte cinematográfico en el país

Sin referirse a determinada casa editora de películas, un equilibrado cronista que oculta su persona tras el pseudónimo de "Observador", apuntaba en días pasados justicieros comentarios acerca de la preferencia que se nota en nuestro público por las películas norteamericanas, cuya factura impecable va unida siempre a la índole encantadoramente moralizadora y natural del tema escogido.

Un punto más de observación y el articulista hubiese declarado sin embozo que dentro de la preferencia del público por las producciones cinematográficas norteamericanas, ocupa un primer lugar las películas Paramount. Y si no, allí está la acogida cariñosa y entusiasta que en el breve espacio de un mes desde que fué instalada la Paramount en Chile, le vienen dispensando en progresión creciente a cada una de sus cintas los espectadores de los principales teatros de la República.

Sobre éxito tan inusitado, cabe tejer un mundo de razonamientos acerca del fino tacto demostrado por el público que ha sabido ser severo juez y dictaminar sobre la factura moral de las películas en circulación. Nuestro temperamento sobrio ha encontrado en los artistas de la Paramount vigorosos intérpretes de sus ensueños sencillos. En efecto, los ídolos que a falta de otros tuviera antes del establecimiento de la Paramount fiaban sus triunfos en gestos y poses enfermizos, con más elocuencia teatral que emotiva.

El público chileno se aparta en la cinematografía del espíritu latino que lo anima por herencia ancestral. Sus gustos están más de acuerdo con la mesura y natural comedimiento y expedición de los artistas norteamericanos, moldeados en un medio ambiente vigoroso, fuerte y sano.

Los artistas de la Paramount tienen una escuela diametralmente opuesta a la de sus congéneres italianos. Para dar la impresión de un gran dolor no recurren como éstos a contorsiones epilépticas. Sienten, sufren con el estoicismo de los temperamentos bien dotados: un gesto, una lágrima que rueda en silencio, furtiva, expresa más en ellos que los aspavientos neuróticos de cualquier trágico estilo "grand guignol". Es su alegría el contento sano, natural, de los individuos viriles con un si es no es del candor que sus almas bien templadas almacenaron al cruzar la niñez.

Huelga consignar que con la divulgación de las películas Paramount se ahorran cuidados y sobresaltos los padres de familia que hasta ayer necesitaron expulgar con ojo avisor los argumentos de las cintas por estrenar. Celosos guardianes de la castidad de sus hijos les era menester meditar hondo y serio antes de permitirles que franqueasen las entradas de los cines por el temor de que una escena cualquiera de las tenidas como más inocentes de aquellas producciones que hoy se debaten en retirada hubiese de producir noeiva impresión.

Al presente, cuando tantas buenas casas cinematográficas norteamericanas, y entre ellas en primera línea la Paramount, han venido a revolucionar la cinematografía nacional, elevando al nivel de su moralidad, basta con que una cinta lleve sello de indemnidad el prestigio de su firma, para que los jefes de hogar puedan asistir tranquilos a los teatros de su agrado en compañía de su familia, en la seguridad perfecta de no tener que abandonarlos a mitad del espectáculo.

Sería ocioso e interminable detallar como una confirmación de lo aseverado, la lista larga de los estrenos y de los comentarios de la prensa acerca de ello que en el corto mes de vida que tiene entre nosotros la casa Paramount constituyen su mejor medio probatorio. No obstante, el lector, al revisar estas líneas, recordará los agradables momentos vividos en sesiones biográficas como las proporcionadas por "Madame Butterfly", "Los despojos de una vida", "Modelo de Cera", "Los Caprichos de la Suerte", "El Beso", "Diplomacia", etc., etc. La moralidad, el decorado, la utilería, los magníficos artistas que en ellas actúan no pueden pasar como visión fugaz por la retina del que los vió una vez: son cosas que dejan huella en el corazón.

H.

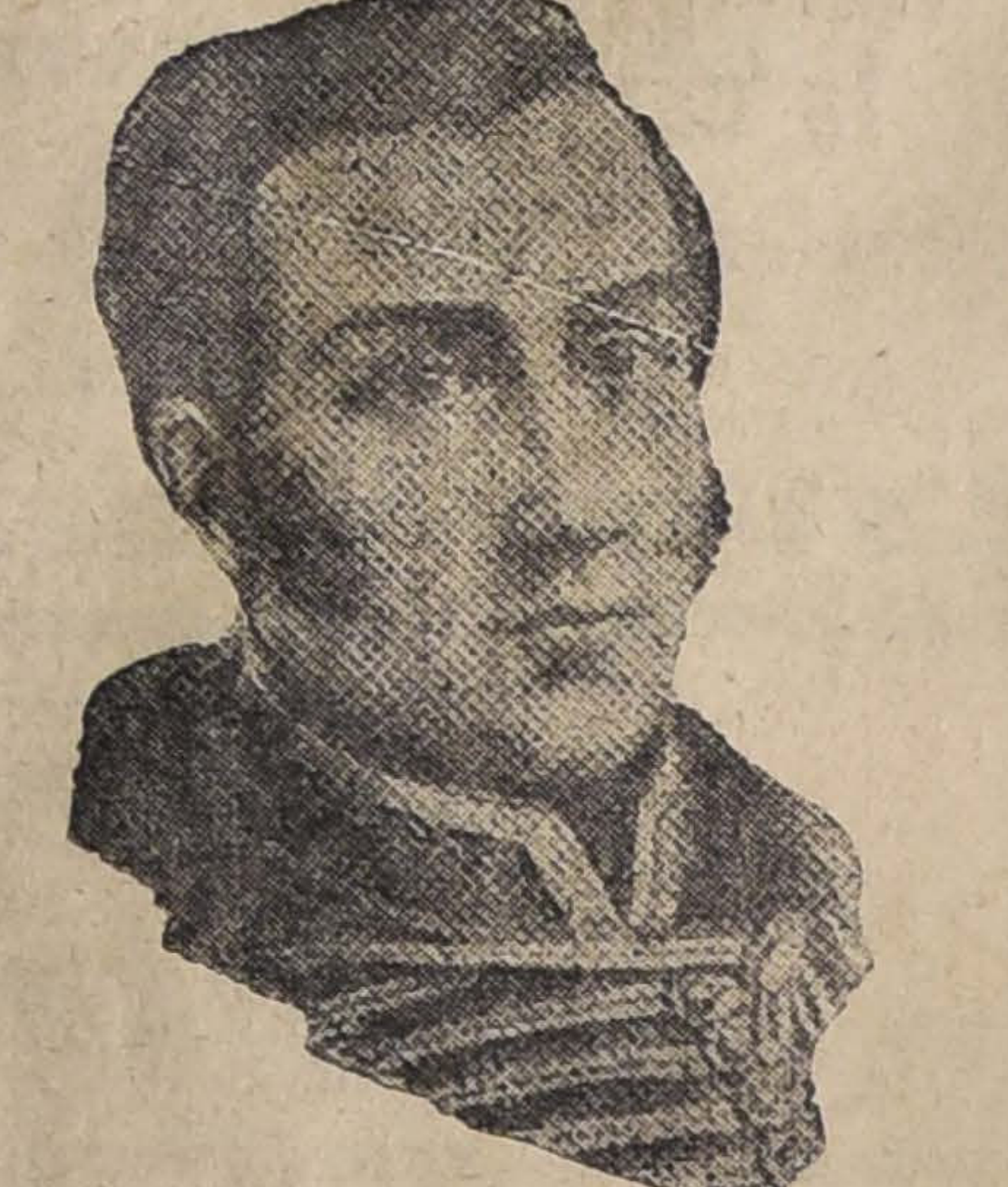

JOSE MIGUEL CARRERA

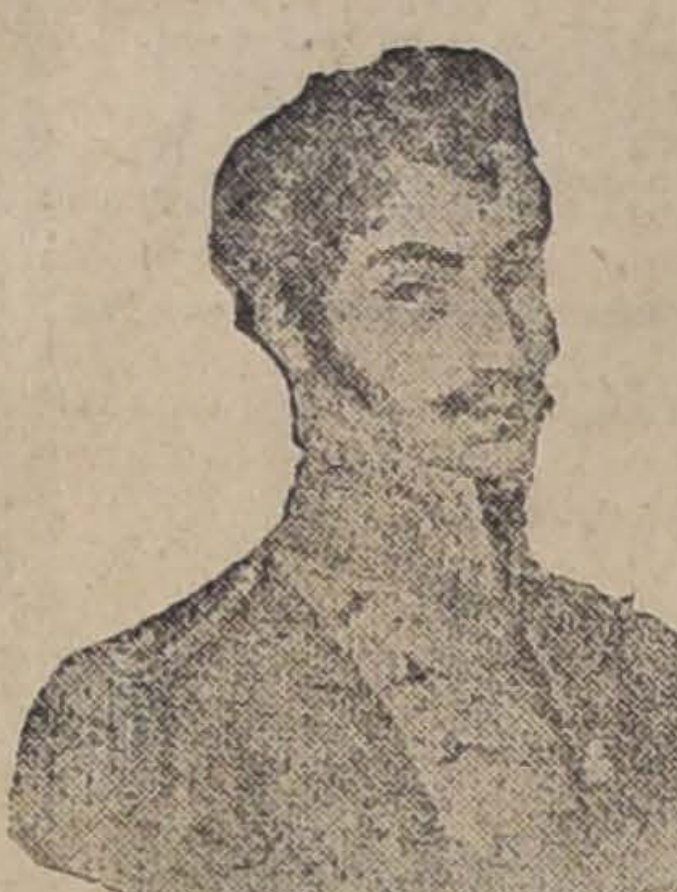

BOLIVAR

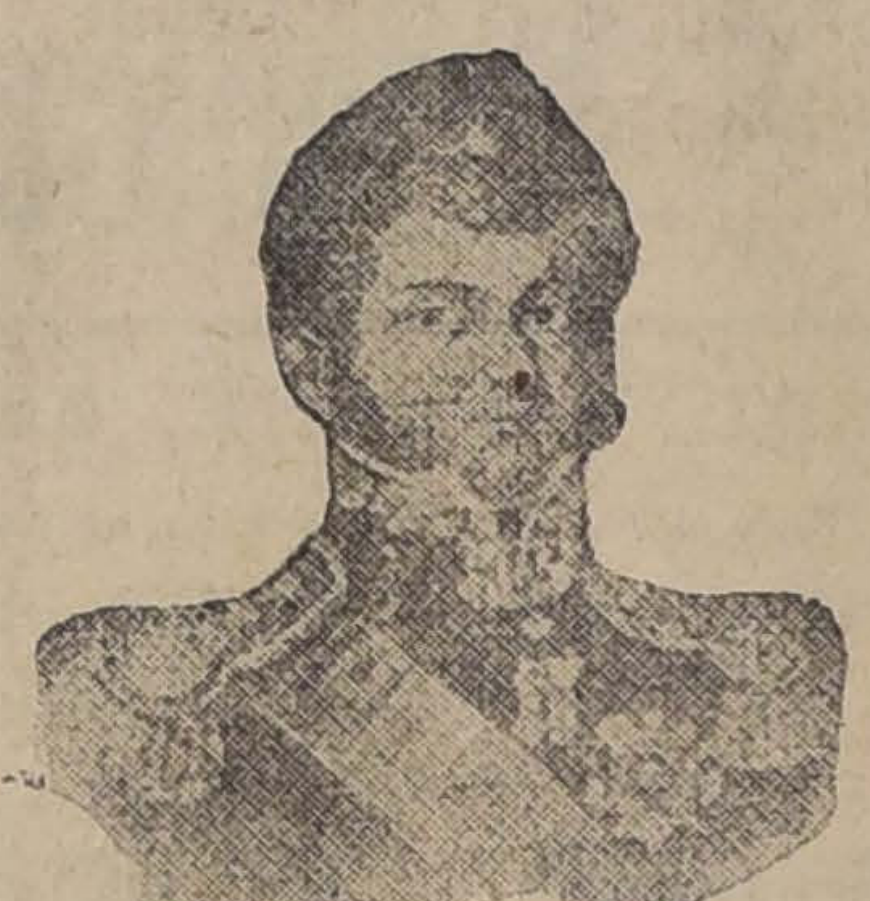

O'HIGGINS

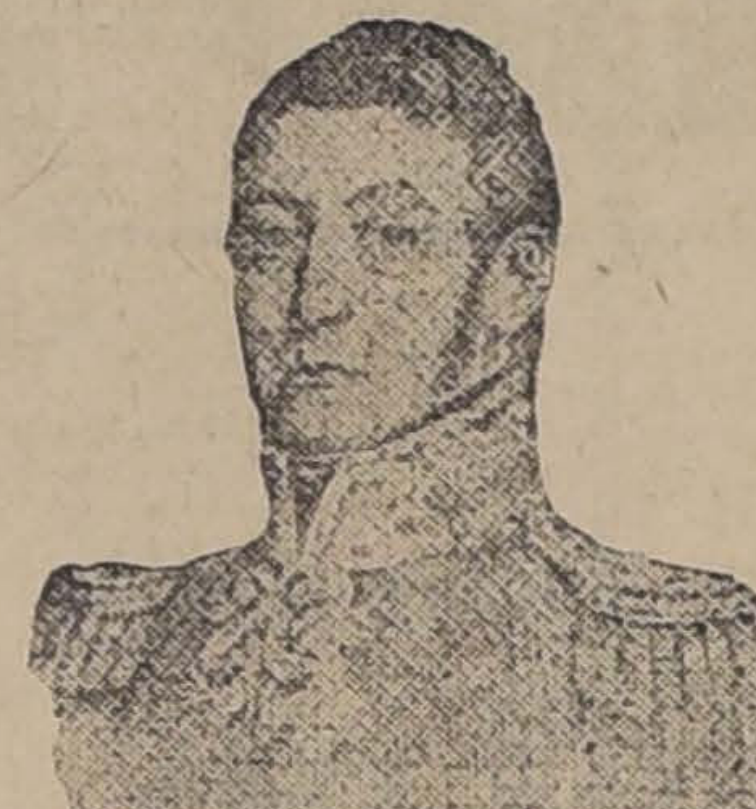

SAN MARTIN

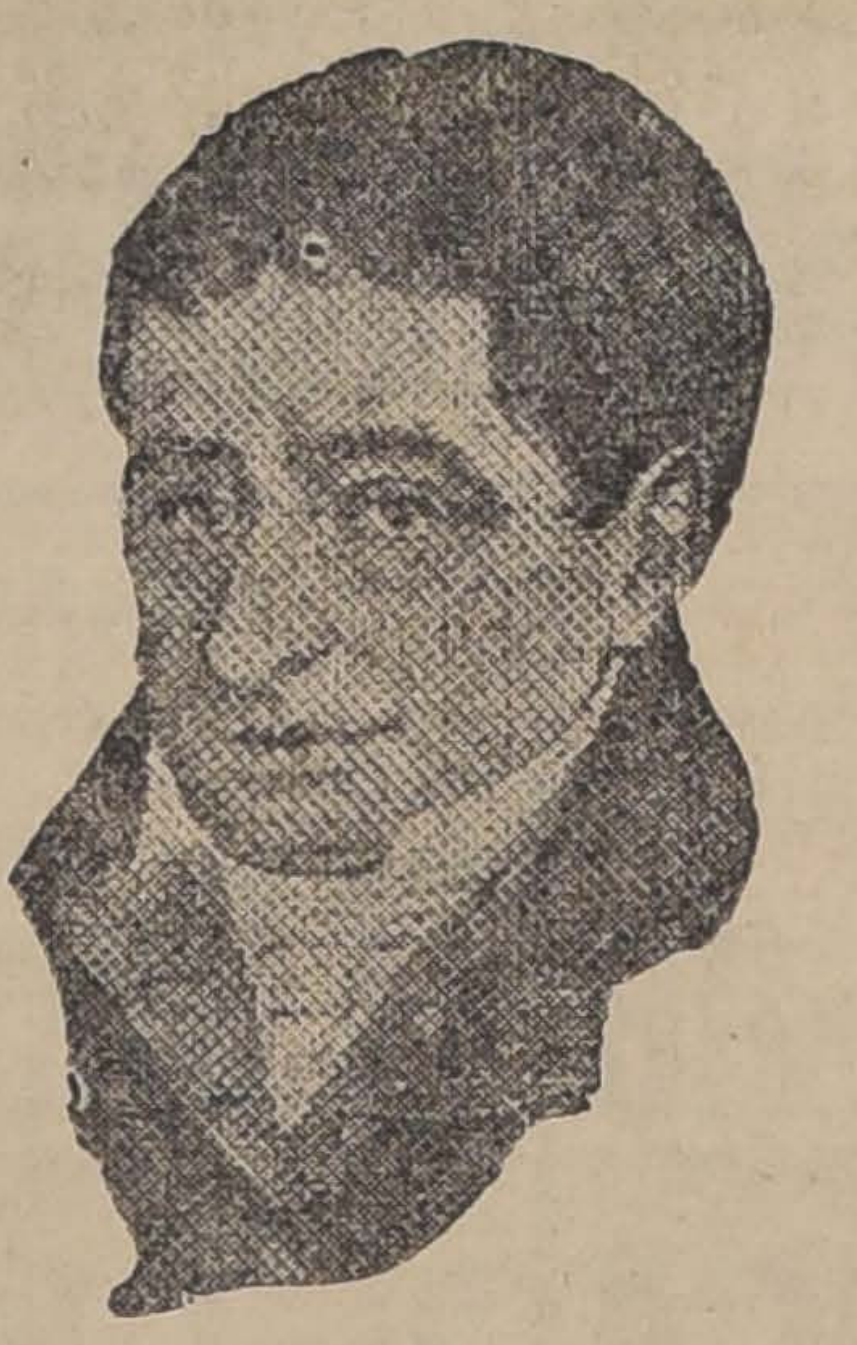

MANUEL DE SALAS

Un Libro de instrucción histórica y de educación cívica

En circunstancias de que uno de los ejércitos de Napoleón atravesaba la España para ir a someter el Portugal, un motín popular, trajo como consecuencia la caída del favorito Godoy. Napoleón entonces se presentó como mediador entre el rey Carlos IV y el príncipe Fernando, y después, valiéndose de una intriga, hizo a entrambos prisioneros y les obligó a abdicar el trono en favor de José Bonaparte, hermano del Emperador francés.

La España entera se sublevó a la noticia de estos acontecimientos. Las provincias se negaron a reconocer al usurpador extranjero, y las guarniciones francesas fueron atacadas por las turbas. Se improvisaron ejércitos, formados de artesanos y campesinos, para combatir en nombre de Fernando VII,y en cada rincón de España se organizaron Juntas para gobernar al país durante la cautividad del monarca legítimo.

Pero el poder de Napoleón era tan grande, que todo aquel aparato de resistencia parecía inútil. Los ejércitos franceses fueron ocupando poco a poco todo el reino,, y por último la causa nacional se vió reducida únicamente a la ciudad de Cádiz, donde se había refugiado el nombrado Consejo de Regencia, que pretendía mantener los derechos de Fernando VII, a nombre de las Juntas antes organizadas en las provincias.

Estos acontecimientos tuvieron gran resonancia en Chile y en toda la América española. Es cierto que todos los habitantes estaban de acuerdo en reconocer a Fernando VII como rey, y al intruso José Bonaparte como un usurpador, pero no había la misma conformidad de pareceres sobre lo que debía hacerse.

Hemos dicho ya, que los chilenos de aquella época creían, como en un dogma de fe, que estaban obligados a obedecer al rey de España. Ahora el rey estaba prisionero, y en su lugar se levantaba un usurpador, que ni los mismos españoles reconocían como su Soberano, y al que no podían prestar obediencia. ¿A quién, pues, iban a obedecer? ¿De quién serían súbditos en adelante?

Los españoles residentes en Chile afirmaban que el Soberano legítimo, mientras durase la cautividad del rey, era el Consejo de Regencia de Cádiz, que no dominaba sino una pequeña parte del propio territorio español, y cuya autoridad no venía de Dios como la del rey, sino de los pueblos sublevados de la Península.

Los chilenos, por su parte, pretendían que ellos tenían igual derecho que los españoles de Europa para establecer una Junta que los gobernase, mientras el rey Fernando estuviera prisionero.

"Somos súbditos de nuestro rey legítimo, decían, y no de cualquier gobierno que se levante en España."

Como se ve, las mismas ideas que hasta entonces habían mantenido a los americanos en la obediencia, se volvían ahora contra la dominación española.

El negocio era tanto más grave, cuanto ni los chilenos, ni aún los españoles, creían que Fernando VII volvería a reinar. Napoleón, aparecía invencible y dueño de la Europa entera. Si los países de América llegaban a constituir gobiernos nacionales, mientras permaneciera aquel estado de cosas, era de temer que el nuevo régimen se prolongara indefinidamente y el Nuevo Mundo se perdiera para la España.

La discusión de este problema vino a perturbar la tranquilidad patriarcal en que vegetaban así Chile como las demás colonias españolas.

Era entonces Presidente de Chile, don Francisco Antonio García Carrasco, viejo militar, tosco, grosero e ignorante, muy mal quisto por la buena sociedad de Santiago.

Carrasco, como los demás españoles residentes en Chile, consideraba que el pensamiento de formar aquí una Junta, a imitación de las de España, era un acto sedicioso.

Pero como la agitación pública era cada vez mayor, quiso ponerle término por medio del terror, y a este efecto, mandó reducir a prisión a tres de los vecinos más importantes de la capital, que fueron conducidos a Valparaíso, con la mira de desterrarlos al Perú.

Al tenerse conocimiento de este atropello, la indignación fué inmensa en todo Santiago, y el Presidente, temeroso de que estallara una revuelta, hubo de ordenar el regreso de los prisioneros. Por desgracia para el atolondrado gobernante, cuando esta última orden llegó a Valparaíso, había ya partido el buque que conducía al Perú a dos de los prisioneros. El otro se había quedado en tierra por causa de enfermedad.

Los habitantes de Santiago creyeron que el Presidente había querido burlarse de ellos, y la revuelta pareció todavía más inevitable que antes. Los mismos españoles tuvieron miedo, y la Real Audiencia, que, como hemos dicho antes, era el Tribunal Superior del Reino, pidió a Carrasco que renunciara el poder, como único medio de conservar el orden público.

Según las leyes españolas, a falta de Presidente, correspondía este cargo al militar de mayor graduación con residencia en el Reino. Estaba en este caso, el Conde de la Conquista, don Mateo de Toro Zambrano, viejo comerciante, de más de ochenta años de edad, nacido en Chile y de familia chilena.

Por supuesto, ni el Conde de la Conquista, ni la mayoría de las personas que habían contribuído a la renuncia de Carrasco, pensaban hasta entonces ni en la independencia de Chile, ni en desconocer la autoridad del Rey de España. En nombre de éste, iba a gobernar el anciano Conde, como lo había hecho su predecesor. Chilenos y españoles celebraron el acontecimiento como un triunfo; los primeros, porque iban a tener de Presidente a un compatriota, y los segundos, porque se deshacían de un gobernante cuyas torpezas podían dar al traste con el orden existente.

Pero los partidarios del establecimiento de una Junta, no se dieron por satisfechos, y continuaron sus trabajos alrededor del nuevo Presidente, que, como chileno, era pariente o amigo de los principales de ellos.

Al cabo de muy pocos meses, el anciano Conde resolvió acceder a los deseos de los que lo rodeaban, y consintió en renunciar el poder en manos de una Junta, elegida por los principales vecinos de Santiago, la cual gobernaría el país a nombre de Fernando VII, mientras durase su cautividad.

El 18 de Septiembre de 1810, quedó instalada la Junta, presidida por el propio Conde de la Conquista.

Los chilenos celebran el aniversario de aquel día como su fiesta nacional, no porque entonces fuera declarada la independencia del país, sino porque en esa fecha se inauguró un Gobierno que, aunque bajo la soberanía del Rey de España, tuvo su origen en la voluntad de los chilenos, lo cual no había sucedido con ninguno de los gobiernos anteriores.

Los resultados del establecimiento de la Junta no tardaron en producirse. El más importante de estos resultados, fué la libertad con que pudieron expresar sus opiniones los pocos hombres que profesaban en secreto ideas que hasta entonces no eran conocidas de la mayoría de los chilenos.

Según estas ideas, el Gobierno no pertenecía al Rey por voluntad divina, sino por consentimiento del pueblo, y éste último tenía el derecho de dictar las leyes a que debían someterse los gobernantes.

En un principio, estas ideas, cuya verdad hoy reconoce todo el mundo, (aún los mismos reyes, en los países en que existe la monarquía), parecían herejías; pero poco a poco, las gentes fueron acostumbrándose a ellas, con tanta mayor facilidad cuanto que hábiles escritores se encargaban de mostrar a los chilenos las injusticias y humillaciones a que estaban sometidos bajo el régimen del Gobierno absoluto de los reyes de España.—

(De la Historia de Chile, por don Alberto Edwards, en "El Tesoro de la Juventud").

La educación del pueblo es el primer deber de una democracia. Así lo han reconocido Sarmiento, Lastarria y otros maestros de las jóvenes Repúblicas americanas. Sin la cultura intelectual de una mayoría, el mismo principio de libertad se debilita en las conciencias, y en tal sentido pudiéramos decir que la mayor oposición a la independencia de América no la hicieron los soldados españoles, sino la ignorancia del pueblo criollo que vegeta sin ambiciones ni horizontes de vida.

Por ésto, la obra de los libertadores de América debe ser considerada en parte, como labor de precursores, como una anticipación heróica a las necesidades de su tiempo, careciendo de todo estímulo, ellos vieron pronto la necesidad de instruir mejor al pueblo, para lo cual se comenzó a crear escuelas junto con batallones de soldados.

Los libertadores de Chile cuentan en su abono, entre sus primeras obras, el fomento de la instrucción; la transformación de los colegios coloniales en el Instituto Nacional.

Desde entonces la obra de educadores filántropos, como don Manuel de Salas, corre parejas con la obra previsora de los que organizaron nuestras milicias y de los que dieron estabilidad a nuestras instituciones.

Es la obra que constituían los maestros de hoy, y a la que deben cooperar todos los padres. En otra sección de esta misma página se reproducen las opiniones de algunos chilenos de alta posición social e intelectual acerca del libro que satisface más cumplidamente el ideal moderno de instruir y educar a la juventud.

Las secciones de "El Libro de la América Latina", "Libro de Hechos Heróicos" y los "Países y sus costumbres" son algunos de los catorce departamentos de la obra que constituyen la preparación cívica e histórica de los americanos.

Cuatro autorizadas opiniones

Sin haber tenido el tiempo material de imponerme en detalle de los diversos tomos de que consta "El Tesoro de la Juventud", me ha bastado, sin embargo, leer sus principales capítulos y revisar el índice de Secciones que se publica en el último tomo, para comprender que se trata de una obra en extremo interesante e instructiva no sólo para los jóvenes de uno y otro sexo, sino también para grandes y viejos.

Tiene esta obra el mérito extraordinario de su amenidad que hace de su lectura un pasatiempo, aún para los niños; y una ventaja incomparable, si se la relaciona con otras producciones de la misma índole, la forma sintética en que están expuestas las materias, que no distrae al lector del objetivo preciso de su ilustración.

En medio de la variedad infinita de los temas tratados, es digna de todo elogio la forma cómo aparecen distribuídas las materias y seleccionadas para despertar en el lector un interés y una curiosidad siempre crecientes.

Me complazco en declarar que en posesión de los fines de esta obra, me he hecho y me haré un deber, desde el puesto que desempeño, de recomendarla como un excelente libro de ilustración y consulta para las bibliotecas de los establecimientos de enseñanza dependientes del Ministerio de Instrucción Pública.

De usted muy atto y S. S.

RAMON FERNANDEZ B.,
Subsecretario de Instrucción Pública.

He revisado detenidamente la obra intitulada "El Tesoro de la Juventud" o "Enciclopedia de Conocimientos", editada por la asa W. M. Jacson. Creo que esta colección es digna de todo encomio por la serie de conocimientos útiles que presenta. Podría ser aprovechada con ventaja por las bibliotecas populares y aún serviría casi como libro único de una colección destinada al pueblo.

Las nociones que suministra son serias y puestas al día en materia de adelantos científicos.

En cuanto a la parte histórica, en la cual he puesto mayor atención que en las demás, los artículos de don Alberto Edwards, magníficamente ilustrados, son más que suficientes para formar cabal idea del desarrollo de nuestra patria desde el descubrimiento hasta la época en que el autor pone fin a su trabajo.

Estimo que "El Tesoro de la Juventud" es un excelente libro para la difusión de los conocimientos generales y para ameno entretenimiento de los lectores que, por su edad o por no haber tenido ocasión de ilustrarse convenientemente, necesiten de un auxilio serio y eficaz en su desarrollo intelectual.

En las ediciones hasta ahora publicadas, se notan algunos errores de apreciación histórica, debidos, posiblemente, al laudable propósito de confiar a ciudadanos de cada nación las relaciones referentes a su respectivo país. Esos errores han sido subsanados en edición posterior, dejándose así la obra en condiciones de perfecta imparcialidad.

CARLOS VICUÑA MACKENNA,
Director de la Revista Chilena de Historia y Geografía

He tenido oportunidad de leer aquí y allá en su interesante obra, y siento realmente que mis ocupaciones no me dejen tiempo para gozar con más detenimiento de su lectura. Pero lo que he alcanzado a ver me ha permitido formarme un juicio general acerca de El Tesoro de la Juventud, y en esta confianza, el libro irá a manos de mis hijos.

Le ofrezco este espontáneo testimonio, más bien por lo que pudiera aprovechar a los padres de familia, que han carecido hasta ahora de una obra en castellano de las proporciones, la sencillez y la modernidad de la editada por usted.

Saluda a usted atentamente.

G. PEREZ DE ARCE,
Director de "El Mercurio"

Me es grato acusar recibo de su atenta del 19 del actual. Me pide Ud. en ella, mi opinión acerca de "El Tesoro de la Juventud".

Debo confesarle que, sin mucha confianza, autoricé a uno de mis hijos para la adquisición de dicha obra. ¡Se ha obsecado tanto en el negocio de obras semejantes! Sin embargo, a los pocos días de tener esos libros en mi casa, observé que las tardes, que eran antes bulliciosas, se deslizaban tranquilas. Observé igualmente que mejoraban los temas que preocupaban las imaginaciones de mis hijos. Comprendí, desde luego, que era la lectura del "Tesoro de la Juventud", dirigida por mi esposa, lo que empezaba a despertar en mis niños entretenimientos más educadores, y alegrías que, junto con mantener ingenuidad del niño, lo introducían, por así decirlo, en la vida del hombre.

Ventajosamente apoyados por la excelente instrucción y disciplina moral que reciben mis hijos en el Instituto Andrés Bello, desde que leen el Tesoro, los veo más ansiosos de curiosidades sanas y progresistas.

"El Tesoro de la Juventud" acredita una concepción, acaso completa, de los problemas más graves de la vida contemporánea. Constituye un perseverante y bien seleccionado trabajo de divulgación científica. En estilo sobrio y transparente, da luz sobre ideas, sobre personajes y sobre acontecimientos que no ha resuelto aún la crítica del pensador, del filósofo y del artista. Estimula el estudio de las virtudes ciudadanas. Despierta las aptitudes del niño, y refresca, en los hombres viejos o maduros, explicaciones y conocimientos que ya nos parecían olvidados.

Los avances de las ciencias han sido de tal manera rápidos que resultan casi inexplicables para quienes se dedican profesionalmente a ellas. La obra editada por Ud. consigue ilustrar fácilmente a toda persona acerca de esos prodigiosos adelantos de las ciencias contemporáneas.

"El Tesoro de la Juventud es, a mi juicio, tesoro, no solamente de los niños o de los jóvenes; es tesoro también para todos los seres que no se resignan a vivir dentro de progresos cuya explicación ignoren.

Soy de Ud., su muy atto. y S. S.

ROBERTO HUNEEUS,
Director del Ateneo de Santiago.

Chile, antes del descubrimiento de América.
Antecedentes de la guerra del Pacífico.
Asesinato de Manuel Rodríguez.
Arturo Prat.
Colaboración de argentinos y chilenos en la causa común.
Comienzo de la lucha por la independencia.
Caída de O'Higgins.
Conquista de Chile por Valdivia.
Declaración de la independencia.
Don Bernardo O'Higgins, libertador de Chile.
Don José Miguel Carrera.
Don Manuel Montt y don Antonio Varas.
El abate Molina: el más antiguo de los naturalistas chilenos.
El benemérito don Manuel de Salas.
El conquistador don Pedro de Valdivia.
El Partido Liberal.— Su actuación revolucionaria.
El Presidente don Federico.
El primer Congreso.
Establecimiento del sistema parlamentario, su funcionamiento hasta nuestros días.
Gobiernos de Errázuriz y Pinto.
Grandes hombres de Chile.
Heroísmo de Arturo Prat.
Himno Nacional chileno.
Historia de Chile.
La campaña contra la confederación peruano-boliviana.
La expedición libertadora del Perú.
La guerra del Pacífico, entre Chile y el Perú y Bolivia.
Operaciones militares de O'Higgins y San Martín.
Otras operaciones navales y terrestres. — Triunfo decisivo de Chile (en la guerra del Pacífico).
Períodos presidenciales de Santa María y Balmaceda.—Desavenencia entre este último y el Congreso.
Persecuciones durante la restauración del dominio español.
(Tomado del índice de los artículos sobre Chile en El Tesoro).

Exposiciones de "El Tesoro"

"El Tesoro de la Juventud" está en Exposición y en venta en:

PASAJE MATTE 27, SANTIAGO
Av. Pedro Montt 4, Valparaíso

donde los volúmenes pueden ser examinados con toda comodidad.

Cuando usted va a encargar un artículo importado o lo pide directamente al extranjero, por lo general se le contesta que lo harán sin compromiso de tiempo o de precio.

La situación de los negocios es tal, que exige esas salvedades. Las causales de ello, la restricción a que ha llegado la producción con motivo de la guerra, y la escasez y los peligros del tráfico marítimo.

Esta situación afecta a la industria del libro como a las otras, especialmente en lo que se refiere a ciertos materiales de encuadernación y al transporte. Por esto, el Editor de "El Tesoro", que tuvo desde un principio en vista planes de venta con amplio desarrollo, se ve obligado a reconocer por experiencia propia las dificultades de la venida de libros, y aconseja a los interesados en adquirir "El Tesoro" en las condiciones actuales y sin demora en la entrega, que hagan sus pedidos tan pronto como les sea posible.

W. M. JACKSON, Fecha. . . . .

Casilla 3987, Santiago.

Sírvase enviarme gratis y porte pago, el opúsculo de más de 100 páginas que describe "El Tesoro de la Juventud".

Nombre. . . . .

Dirección. . . . .

Profesión. . . . .

N—8—

La Higiénica VACUUM CLEANER

Limpia, lava alfombras, encera pisos. Pintura, aseo general de casas.

HUÉRFANOS 825, CUETO 535. Teléfono 640

8-i

ORGANIZACION DE LAS ESCUELAS

primarias y normales de la República

ESCALAFON DEL PERSONAL DE AMBOS SERVICIOS

Importante decreto del Gobierno

Por considerarlo de interés, iniciamos hoy la publicación del decreto referente a la organización de las escuelas primarias y normales de la República, dictado por el señor don Pedro Aguirre Cerda, ex-Ministro de Instrucción Pública:

"Apruébase el siguiente Reglamento de Organización de las Escuelas Primarias y Normales de le República y de Escalafón del personal de ambos servicios:

TITULO I.—De la Instrucción Primaria.—Disposiciones generales. — Art. 1. La enseñanza primaria constará de trece grados de educación general compuestos de dos años escolares cada uno, y de un grado de educación /vocacional cuya duración podrá variar entre uno y tres años.

Art. 2. Son escuela de primera clase aquellas que constan de tres o más grados de enseñanza; de segunda clase, las que constan de dos, y de tercera clase las restantes. Anexa a cada una de estas tres clases de escuelas podrá establecerse una sección de párvulos, destinada a niños de cuatro a seis años de edad. El cuarto grado podrá funcionar como escuela separada e incorporada en una escuela de primera clase. La Inspección General de Instrucción Primaria podrá autorizar, en escuelas de tercera o de segunda clase, el funcionamiento de cursos combinados en que se dé la enseñanza correspondiente a los grados superiores.

Art. 3. En cada escuela habrá un director y el número de profesores que exija el servicio y determinen los reglamentos.

Art. 4. Para ser admitido a desempeñar funciones de enseñanza en las escuelas públicas, se requieren: 1. Ser chileno; 2. No tener menos de diez y ocho años o más de cuarenta cumplidos; 3. Acreditar buena vida y costumbres, en la forma prescripta por los Reglamentos; 4. Haber cumplido, en su caso, con las obligaciones impuestas por la ley de reclutas y reemplazos del Ejército y Armada; 5. Ser normalista graduado por el Estado o tener un título del Estado que habilite para la enseñanza de ramos especiales u obtener un certificado de aprobación para la enseñanza en escuelas de segunda o tercera clase, previos los exámenes y las condiciones que fijen los reglamentos; 6. No padecer de enfermedad contagiosa o defecto físico que inhabiliten para el magisterio; 7. No haber sido condenado por crimen o simple delito, o por falta que importe hurto o estafa, o inhabilitación para cargo u oficio público u otra pena que lleve consigo esa inhabilitación; y 8. No haber sido separado de otro empleo público o establecimiento de enseñanza por faltas que comprometan la honra o las buenas costumbres. En casos calificados, podrá el Presidente de la República nombrar maestros que no sean chilenos siempre que cumplan con los requisitos indicados en los incisos precedentes.

Art. 5. No podrán desempeñar funciones de enseñanza y por lo tanto deberán ser separados de sus puestos: 1. Los condenados por crímenes o simple delito, o por falta que importe hurto o estafa; 2. Los que tengan el vicio de la embriaguez; 3. Los que observen públicamente mala conducta e incurran en faltas que comprometan su honradez; 4. Los que contraigan enfermedad contagiosa o defecto físico que los inhabiliten para la enseñanza; 5. Los que no cumplan con regularidad sus deberes profesionales o demuestren incapacidad para la enseñanza de las asignaturas a su cargo o ejecuten actos de indisciplina contra los superiores jerárquicos. Las personas a que se refiere el número 4 del presente artículo conservarán su derecho a jubilar si tuvieren más de diez años de servicios en la educación primaria.

Art. 6. Ningún empleado podrá ser separado sin infofrme de la Inspección General que aconseje la medida y sin haber sido oido, ni podrá ser trasladado de una escuela a otra fuera del lugar donde reside, si no acepta la traslación, o si no es oido previamente, en el caso de que dicha traslación se imponga como medida disciplinaria.

Del nombramiento y de los acensos del personal. — Art. 7. El nombramiento y los ascensos del personal de educación primaria se harán según las disposiciones expresadas en los artículos que siguen.

Art. 8. Los que no siendo normalistas, cumplan con los demás requisitos establecidos pro este reglamento, entrarán al servicio en el escalafón de profesores de tercera clase y para su ingreso la Inspección General de Instrucción Primaria formará listas por provincias según el orden de votación que hubieren obtenido los aspirantes en el examen a que se refiere este reglamento. Estas listas se renovarán cada dos años a contar desde la fecha en que hubieren sido aprobadas, y los nombramientos de profesores de tercera clase recaerán en personas comprendidas en dichas listas según el orden que ocupen, en conformidad al reglamento respectivo.

Art. 9. El primer nombramiento de una persona que no sea normalista, sólo se expedirá por el término de dos años y no se confirmará en propiedad si el nombrado no rinde satisfactoriamente un nuevo examen de competencia. No se podrá nombrar profesores de tercera clase sino a falta de normalistas que acepten el cargo que se trata de proveer.

Art. 10. Los que tengan el título de normalistas otorgado por el Estado ingresarán al servicio en el escalafón de profesores de segunda clase en cualquiera categoría de escuelas, y para su nombramiento la Inspección General de Instrucción Primaria formará listas por provincias, según la nota final que hubieren obtenido en el examen de graduación. Los normalistas a que se refiere el inciso anterior que después de cuatro años de servicio rindan satisfactoriamente el examen de competencia que los habilite para enseñar en el tercer grado, formarán el escalafón de profesores de primera clase, y para su nombramiento la Inspección General formará listas por zonas, en conformidad al Reglamento respectivo, y los nombramientos se harán según el orden que ocupen en el escalafón. Los normalistas que hubieren obtenido algunas de las dos notas más altas señaladas en el Reglamento de promoción de las Escuelas Normales podrán rendir este examen después de tres años de servicios.

Art. 11. Las profesoras de cursos de párvulos se considerarán incorporadas en el escalfón de profesores de tercera clase y para su nombramiento la Inspección General de Instrucción Primaria formará listas por zonas, según la nota que hubieren obtenido en el examen respectivo y la calificación que hubieren recibido por sus servicios anteriores.

Art. 12. Para los nombramientos y ascensos de Directores y Visitadores de Escuelas se formarán las siguientes listas con las personas que reunan las condiciones que se enumeran: Listas para Directores de Escuelas de tercera clase: Para figurar en estas listas se necesita: 1. Ser normalista; o 2. Ser profesor propietario de tercera clase con más de seis años de servicios y rendir un examen de competencia. Listas para Directores de segunda clase: Para figurar en estas listas se necesita: 1. Ser normalista con más de cinco años de servicios; o 2. Ser profesor de tercera clase propietario con más de nueve años de servicios; y en ambos casos rendir satisfactoriamente un examen de competencia.— Listas para Directores de Escuelas de primera clase: Para figurar en estas listas se necesita: 1. Ser normalista con más de diez años de servicios, de los cuales tres en el escalafón de primera clase; 2. Haber desempeñado durante cinco años el puesto de Director de Escuela de segunda clase, o de profesor de Escuelas de Aplicación; y 3. Rendir un examen de competencia. —Listas para Vivitadores de Escuelas: Para figurar en estas listas se necesita: Ser normalista con más de quince años de servicios y haber desempenado durante cinco años, por lo menos, el puesto de Director de Escuela de primera clase o de profesor de Escuela Normal o de Sub-director de Escuela de Aplicación y rendir satisfactoriamente un examen de competencia.

Art. 13. Habrá una lista general para Visitadores y otra para Directores de Escuelas de primera clase. Las listas para direcetores de Escuelas de segunda clase se formarán por zonas, y las listas para Directores de tercera clase se formarán por provincias. Las listas serán limitadas y el número de personas que deben figurar en cada una de ellas lo fijará el Presidente de la República, a lo menos con dos meses de anterioridad a la confección de las mismas, previo el informe de la Inspección General de Instrucción Primaria.

Art. 14. No podrán figurar en las listas de ascensos aquellos empleados cuya más reciente califiacción media, en escala de uno a diez, sea inferior a cinco. La calificación versará sobre las siguientes circunstancias: a) Dominio de las materias de enseñanza; b) Dominio de la técnica de la enseñanza; c) Habilidad disciplinaria; d) Asistencia y puntualidad; e) Trabajo administrativo; f) Interés de las actividades sociales escolares; g) Empeño en su perfeccionamiento profesional; h) Conducta fuera del establecimiento; i) Resultado de la enseñanza; j) Influencia educadora sobre los alumnos.

Las calificaciones anteriores serán enviadas a la Inspección General, en las épocas que ésta fijará, por los Visitadores escolares, una vez cada año. Los Visitadores escolares oirán, cuando sea del caso, a los Directores, para dar la calificación. El Inspector General podrá agregar, como resultado de visitas extraordinarias, una calificación cada año.

Art. 15. Las listas a que se refiere el artículo anterior se formarán por la Inspección General de Instrucción Primaria a principios del año escolar, y regirán por el término de dos años a contar desde la fecha en que hayan sido aprobadas por el Presidente de la República, y mientras rijan no se procederá a tomar nuevos exámenes ni a formar nuevas listas, salvo que se hubieren agotados las existentes.

Art. 16. Los directores de escuelas especiales de cuarto grado y los profesores encargados de la enseñanza de ese grado, serán elegidos en conformidad a un reglamento que dictará el Presidente de la República.

Art. 17. Los ascensos de los profesores serán otorgados a principios del año escolar por decreto supremo, en virtud de las listas que forme la Inspección General de Instrucción Primaria, tomando en consideración las disposiciones de los artículos anteriores. Las exclusiones que se hagan serán también declaradas de igual manera, previo informe motivado de la misma oficina.

Art. 18. El Presidente de la República podrá excluir de la lista de ascensos, aunque cumplan con los demás requisitos, a los profesores que hubieren dado muestras de mala conducta o de negligencia en el desempeño de sus funciones, comprobadas en conformidad al Reglamento respectivo y previa audiencia de los interesados.

El aspirante que no acepte por dos veces los nombramientos que en él recaigan, será excluido de la lista respectiva, pero recuperará su derecho, si, en época oportuna, cumpliere nuevamente con los requisitos exigidos, salvo que los nombramientos no aceptados se refieran a puestos situados fuera de la provincia o de la zona a que correspondiere la lista en que figura.

Art. 19. Los empleados que cumplan treinta años de servicios dejarán por este solo hecho de figurar en las listas respectivas de ascensos.

Art. 20. Para la dirección de las escuelas de primera clase en todo el país y de segunda en las ciudades de Santiago y Valparaíso no se designarán en lo sucesivo sino a normalistas.

Embajada a Buenos Aires

La designación del Embajador

Ha sido remitido a la Comisión Conservadora el mensaje que solicita el pase constitucional para acreditar al señor don Gonzalo Bulnes como Embajador Extraordinario a las festividades que se desarrollarán en la ciudad de Buenos Aires el 18 del presente, con motivo de la inauguración del monumento a O'Higgins.

Por lo que respecta al personal que compondrá definitivamente la Embajada, se nos ha informado no se dará a conocer hasta mientras la Comisión Conservadora no despache el mensaje en cuestión.

Este mensaje será considerado en la sesión de mañana de dicha comisión.

RECARGO ADUANERO

El Ministerio de Hacienda ha fijado el recargo aduanero para la semana que se inicia en 40.15 por ciento.

El 39o|o en letras sobre Londres de los derechos de exportación se cobrarán a razón de 23 peniques 224 milésimos de penique por cada peso oro de 18 peniques.

LIQUIDACION DE FONDOS

Por decreto del Ministerio de Hacienda, ha sido aprobada la liquidación practicada por el Director General de Contabilidad, acerca del saldo de los fondos provenientes del empréstito por 4.275,000 libras esterlinas, contratado por el Gobierno para los gastos que demandara la ejecución de obras portuarias y adquisiciones navales en 1910.

ENSEÑANZA VOCACIONAL

Comisión a Buenos Aires y Montevideo

El Ministerio de Instrucción ha autorizado al Inspector General de Instrucción Primaria, señor Darío Salas, para que comisione al Visitador Técnico de Trabajos Manuales, señor Luis Flores, y al Director de la Escuela Superior N.o 12, señor Moisés Veas, a fin de que se trasladen a Buenos Aires y Montevideo a estudiar la organización y funcionamiento de los establecimientos de enseñanza vocacional.

BONOS DE REGADIO

El Ministerio de Hacienda ha aceptado las propuestas presentadas por el Banco Santiago para comprar $ 100,000 nominales en bonos de regadío al precio de 95 3|4o|o y $ 10,000 nominales al mismo valor y la de don Arturo Dagnino para comprar $ 55,000 al precio de 96o|o.

OBRAS COMPLEMENTARIAS DE SAN ANTONIO

El Director Fiscal de las obras portuarias de San Antonio ha sido autorizado por el Ministerio de Hacienda para que invierta hasta la suma de $ 580,000 en los gastos que demande durante el presente año, la ejecución de las obras complementarias del citado puerto.

HABITACIONES PARA OBREROS

Amortización de los bonos del empréstito

Por decreto del Ministerio de Hacienda, se ha autorizado al Tesorero Fiscal de Santiago para que proceda a pagar a los tenedores de bonos destinados a la construcción de habitaciones para obreros hasta la suma de $ 222,976.47, correspondientes a las amortizaciones no canceladas.

El Tesorero Fiscal sorteará a prorrata entre las distintas series de dichos bonos, la suma antes indicada.

CODIGO SANITARIO

El Ministerio del Interior ha oficiado a la Facultad de Medicina pidiéndole designe a tres de sus miembros para que integren el Consejo Superior de Higiene, de acuerdo con lo prescripto en el Código Sanitario que empezará a regir el 22 del presente.

REUNION DE MINISTROS

En la tarde de ayer se reunieron en Consejo los señores Ministros de Estado para tratar algunas cuestiones relacionadas con sus respectivos departamentos y trazarse el programa de trabajo que deben desarrollar.

BAILE ESTUDIANTIL

Como habíamos anunciado anteriormente, hoy a las 16 horas (ant. 4), se verificará en el Instituto Superior de Educación Física un gran baile estudiantil, organizado por el Centro de Alumnos y al cual concurrirán estudiantes de los diferentes centros universitarios.

Dada la gran demanda de entradas y el entusiasmo que reina por asistir, este baile promete un franco éxito. La juventud estudiosa tiene hoy una oportunidad para pasar un rato de alegría.

El valor de la entrada es de un peso y los que aún no la hayan obtenido, pueden hacerlo hoy mismo, en la secretaría del Centro, Morandé 750.

PROMULGACION DE UNA LEY

El Ministerio de Obras Públicas promulgó la ley que declara de utilidad pública una faja de terrenos de 33,000 metros cuadrados de superficie para la apertura de un camino de acceso a la estación de Sagllue, del ferrocarril de Osorno a Puerto Montt.

Escuela Profesional Superior de Niñas

ALAMEDA ESQUINA SANTA ROSA

Gran realización de tejidos al telar y tallados en madera.

Desde el Lunes 9 del presente

X-7672-8-1

Queso Argentino Reggiano

$ 4.50 el kilo

Venden:

Luis Luxardo y Cía.

Agente:

SANTIAGO VACAREZZA

Santa Lucía 328. — Santiago

y-11-1

Accidente en el canal de La Pólvora

Las aguas se desbordan e inundan varias casas de obreros

En la tarde de ayer, a las 18 y 1|2 horas, más o menos (antes 6 1|2 P. M.), se ha producido un accidente que ha causado perjuicios de consideración a un grupo de familias de obreros y que por suerte no ha sido de mayores consecuencias.

A la hora indicada, según nuestras informaciones, las basuras que arrastra el canal de La Pólvora se atascaron en un punto de la parte abovedada, casi frente al Cementerio Católico, y las aguas, presionando la bóveda, hicieron saltar la loza que cubre una especie de cámara de visita y se desbordaron, inundando las casas que se encuentran a sus bordes.

Las aguas penetraron al interior, invadiéndolo todo rápidamente, lo que impidió que su habitantes pudieran poner en salvo sus menajes.

Avisada la Policía de Aseo, acudieron varios carretones, en los cuales se procedió a salvar lo que se pudo, quedando alrededor de 14 familias con sus enseres, camas y ropas perdidas por la inundación. La misma policía, después de un molesto trabajo, pudo limpiar el canal dando paso a las aguas.

Este canal pertenece a la Sociedad del Canal de Maipo y, según se nos informa, es esta la segunda vez que rompe su cauce inundando a numerosas habitaciones de gente pobre.

Hace apenas un mes que, al sacar la cercha de la bóveda que se ha construido, ésta se hundió arrastrando a un pobre operario que quedó sepultado en los escombros.

Entretanto, esas 14 familias de obreros quedan por el momento en una triste situación.

EN LA POBLACION HUEMUL

"La fiesta del Ahorro" de hoy

Por decreto supremo de 9 de Diciembre de 1915, quedó establecido en las escuelas públicas el importante servicio del ahorro escolar, a fin de inculcar a los niños que se educan en estos establecimientos fiscales los hábitos de economía, lográndose de este modo que los alumnos efectúen algunas economías mientras están en la escuela, que les servirán grandemente al salir de ella, aprenderán a conocer el valor del dinero, adquirirán hábitos de orden y poco a poco irán formando su voluntad para mejores y mayores proezas cuando sean hombres.

El mismo decreto en uno de sus artículos establece que en los días de las festividades del dieciocho, debe celebrarse en todas las escuelas la fiesta del ahorro. Con este motivo las escuelas superiores de hombres y mujeres números 55 y 210, celebrarán hoy con toda solomnidad el acto antes mensionado. Al efecto, se reunirán todos los alumnos en el Teatro de la Población Huemul, donde se realizará un bonito programa literario-musical. Se repartirán numerosos premios, donados por el Departamento de Propaganda de las Cajas de Ahorro de Chile, oficina que ha comisionado al delegado señor Jorge Meléndez para que haga entrega de dichos premios y dicte una conferencia alusiva al acto.

Terminada la fiesta se les servirá a los niños unas once.

Están invitados a esta fiesta las autoridades y el Inspector de Instrucción Primaria.

La Flor de Cabañas

CIGARRILLOS HABANOS EXTRA FINOS

20-y

Escuela de Baile

"MARCOS AGUILAR"

Reina mucho entusiasmo entre los alumnos y ex-alumnos de este establecimiento, para la Soiree de esta noche, a las 21 1|2, que aquellos le dedican al profesor de la escuela en celebración del aniversario de su natalicio.

La fiesta será amenizada con una excelente orquesta.

Local:

SANTO DOMINGO 863

CONTADOR

activo, con buenas referencias, se necesita. Ofertas sólo por carta con copias de certificados.

RAAB, BELLET y Cía

CASILLA 359

X-7685-9-1

El fallecimiento

DE NUESTRO MINISTRO EN CUBA

Sentidas manifestaciones de duelo público y oficial. — El homenaje del Gobierno y el pueblo de La Habana

Publicamos oportunamente algunas informaciones acerca de las manifestaciones de duelo que se ofrecieron en La Habana con motivo del fallecimiento de nuestro Ministro en Cuba, don Rafael Blanco Viel.

Los diarios llegados por el último correo traen amplias y detalladas informaciones al respecto.

Resumiento estas sentidas crónicas, damos a conocer algunos otros antecedentes que informan acerca de la dolorosa impresión que causó en los centros oficiales y en la alta sociedad cubana, la muerte del señor Blanco Viel y que pudo advertir en las constantes manifestaciones de duelo que recibió la Legación chilena y la familia del extinto.

Con motivo de su falecimiento, el Presidente, señor Menocal, expidió el decreto que publicamos a continuación, declarando duelo oficial el fallecimiento del señor Ministro.

"**Duelo oficial.**— Por cuanto el Excmo. señor Rafael Blanco Viel, Enviado Extraordinario y Ministro Plenipotenciario de la República de Chile, ha fallecido en el ejercicio de su cargo, de acuerdo con lo establecido en las disposiciones vigentes y a propuesta del Secretario de Estado, resuelvo:

Primero: Declárase ocasión de duelo oficial el fallecimiento acaecido en el día de hoy, de su S. E. al señor Rafael Blanco Viel, Enviado Extraordinario y Ministro Plenipotenciario de la República de Chile ante el Gobierno de la República de Cuba.

Segundo: Con tal motivo el pabellón nacional se izará a media asta por el término de tres días, contados desde esta fecha, en todos los edificios públicos y fortalezas de esta capital.

Tercero: El Secretario de Estado presidirá el duelo e invitará especialmente para las exequías al Honorable Cuerpo Diplomático, los altos cuerpos oficiales y a los empleados públicos.

Cuarto: Durante los funerales se tributarán al extinto, según lo prescribe el ceremonial diplomático en vigor, los honores militares de Mayor General, correspondientes al carácter de Enviado Extraordinario y Ministro Plenipotenciario.

Quinto: El Gobierno de la República expresará al de la República de Chile su pena por el fallecimiento de tan distinguido representante diplomático.

Sexto: Los señores Secretarios de Estado y Gobernación, interino de la Guerra y Marina, quedan encargados del cumplimiento del presente decreto.

Dado en la finca "El Chico", Marianao, a los 27 días del mes de Julio de 1918.—**(F.) Mario G. Menocal**, Presidente. — **(F.) Pablo Desvernine**, Secretario de Estado".

A las nueve y media de la mañana del 28 se llevó a cabo el sepelio del que fué don Rafael Blanco Viel. El pueblo habanero patentizó en el triste acto el sentimiento de pena que lo ha poseído por la desaparición de la vida de tan distinguido caballero.

Desde las seis de la mañana se montó guadria permanente hasta la hora del sepelio, tributándosele, también, honores de Mayor General. Todos los puestos militares situados en el radio municipal de La Habana, amanecieron el día de los funerales del señor Blanco Viel teniendo el pabellón nacional izado a media asta, y cuando el cortejo fúnebre se dispuso a marchar, la estación de saludos de la Cabaña comenzó a disparar un cañonazo cada minuto, hasta el número de 15.

El orden de marcha del cortejo fué del modo siguiente:

Batidores de Policía, Escolta fúnebre, Armón con los restos, familiares, Secretarios de Despacho, Cuerpo Diplomático, Congreso, Tribunal Supremo de Justicia, Alcalde y Ayuntamiento, Veteranos de la Independencia, Cuerpo Consular, Gobernador y Consejo Provincial, Autoridades Civiles y militares, Claustro Universitario, Academia de Ciencias, Instituto de Segunda Enseñanza, funcionarios y empleados del Estado, representaciones de los partidos políticos, Asociación de Emigrados revolucionarios cubanos, Corporación oficial, representación de la prensa, Cruz Roja Nacional, Cuerpo de Bomberos, Sociedades y Centros Regionales y pueblo.

Grande, sincera y hermosa ha sido la manifestación del pueblo cubano rendida al señor Blanco Viel. Es muy significativa, pues ella demuestra que hay lazos indiscutibles de afecto y solidaridad entre estas dos naciones, Cuba y Chile, unidas por el mismo idioma y por ideales gloriosos.

INTERCAMBIO DE PROFESORES CON URUGUAY

El Ministerio de Instrucción ha dirigido una nota al Rector de la Universidad de Chile, señor Domingo Amunátegui, manifestándole que acepta con agrado la designación hecha por el Consejo de Instrucción Pública en la persona del señor don Octavio Maira, para que se traslade a Montevideo y dicte en la Universidad de esa capital algunas conferencias.

Como se sabe, esta designación obedece al cumplimiento de la Convención celebrada entre los Gobiernos de Chile y Uruguay sobre intercambio de profesores.

LEGACION EN GRAN BRETAÑA

El Ministerio de Relaciones ha dictado un decreto por el cual nombra a los señores David Burns y Luis Waddington, adictos civiles a la Legación de Chile en Gran Bretaña, dejando de pertenecer al personal de la Tesorería de Chile en Londres.

Por el mismo decreto se declara caducado el nombramiento de Adicto Civil a la misma Legación, que desempeñaba el señor Emilio Carrasco.

LEGACION EN EL BRASIL

El Ministerio de Ielaciones ha dado curso al decreto que nombra al señor Adolfo Calderón Cousiño, segundo secretario a la Legación de Chile en Brasil.

CON EL MINISTRO DE RELACIONES

En la tarde de ayer estuvo a conferenciar con el Ministro de Relaciones, señor Ruperto Bahamonde, el Embajador de Chile en Washington, señor don Eduardo Suárez Mujica.

Hermoso rasgo de la colonia siria

Erogación a beneficio del Patronato de la Infancia

En los últimos días han continuado recibiéndose las cuotas con que algunas instituciones han cooperado a la colecta pública que se realizó el 4 del presente, a beneficio del Patronato de la Infancia, y de cuyo resultado hemos tenido ocasión de dar cuenta en ediciones anteriores.

La Sociedad Libanesa, de esta capital, ha hecho entrega en nuestra imprenta de la suma de $ 620, con que sus socios desean contribuir a las necesidades de los niños que sostiene el Patronato.

Por su parte, la Sociedad Juventud Homsiense (Siria) nos ha hecho entrega, también de la cantidad de $ 500, con igual objeto.

En la comunicación que con este motivo nos ha dirigido la última sociedad nos hace presente que se tomó el acuerdo de suscribir esa cantidad para conmemorar dignamente el quinto aniversario de su existencia.

Los cheques respectivos están en esta imprenta a disposición del Presidente del Patronato de la Infancia.

CONSEJO DE GOBIERNO LOCAL

Reseña de la última sesión

El Consejo de Gobierno Local celebró sesión el Jueves próximo pasado.

Leída y aprobada el acta de la sesión anterior, se dió cuenta, entre otras cosas:

De las cuotas que se han recibido para el sostenimiento de la Oficina de Informaciones Municipales;

De una comunicación del Cónsul de Chile en Buenos Aires, don Tulio Maquieira, a la que acompaña un interesante memorandum relativo a las reglas que se observan en aquella ciudad para la plantación y cuidado de los árboles en la vía pública. Se acordó publicarlo en la Revista;

De una nota del señor Ministro de Industria y Obras Públicas en la que pide su cooperación al Consejo para tomar medidas por medio de las Municipalidades contra la fiebre aftosa. Se acordó contestar que dentro de las disposiciones del Código Sanitario, el Gobierno tiene facultades suficientes para dictar una ordenanza sobre el particular, y transcribir la comunicación al miembro del Consejo, don Francisco Rojas Huneeus, pidiéndole un proyecto de ordenanza para pasarlo al Ministerio;

De varias comunicaciones referentes al Segundo Congreso de Municipalidades que pasaron al Comité Organizador. Entre ellas, una de don Alberto Voglia en la que enuncia el tema que va a tratar; otras de Coronel, que por los motivos que expresa siente no poder mandar representante; de Tiltil, que adhiere al Congreso, y de Viña del Mar que comunica haber designado para que la represente en él, al Primer Alcalde don Luis Campusano, al tercero don Jorge Valenzuela, y al regidor don Carlos Jara Torres, y que ha recomendado su asistencia a los cinco jefes de las oficinas municipales;

De que la Alcaldía de Rapel, acusando recibo de la circular número 17, da algunas informaciones sobre la instrucción pública de la comuna, que se acordó transcribir al señor Inspector de Instrucción Primaria;

De un decreto del Primer Alcalde de San José de Maipo por el que se obliga a los vecinos a cubrir con materiales sólidos las acequias y canales que cruzan los caminos públicos de la comuna. Se acordó publicarlo en la Revista, y dejar constancia de que este decreto ha sido muy bien recibido por el Consejo;

De una consulta de Chañarcillo, que pasó en estudio al señor Vergara Salvá.

Se acordó, en seguida, pedir a los señores alcaldes de Valparaíso y de Valdivia, la Ordenanza y el Reglamento que sobre bebidas alcohólicas han dictado para sus respectivas comunas, y fueron aprobados, finalmente, tres informes del señor Phillipi en las consultas de Canela, Castro, y Nueva Imperial.

JUVENTUD HOMSIENSE

Se ha citado a los miembros pertenecientes a esta institución, para hoy, a las 14 hs. (ant. 2), a fin de que participen en la celebración del 5.o aniversario social, con una fiesta que se efectuará en el local social, Bellavista 961.

A las 16 (ant. 4), de hoy se verificará el sorteo de la rifa que ha organizado a beneficio de sus fondos sociales, pudiendo asistir a presenciarlo todos los poseedores de boletos.

TARTARO Y BORRAS SECAS

- - COMPRO - -

LIRA 519

x-7717-10-i

THÉODORE CHAMPION

13, Rue Drouot. — PARIS

PRIMERA CASA FILATÉLICA DE FRANCIA

Inmenso Stock de SELLOS DE CORREO para COLECCIONES

gratis franco mis PRECIOS CORRIENTES

NECESITO CAPITALISTA

para establecer una fábrica de loza (iron stone).

Dirigirse a

S. MIYOSHI

(TALAGANTE)

10-7678-i

Barraca y Carpintería "LA MAIPÚ"

MARTINEZ DE ROZAS 3020

Se trasladará a su propiedad

ESPERANZA, 1197

el 1.o de Octubre.

X-7715-8-i

MOLINO

DE CILINDROS O BOLAS DE REGULAR TAMAÑO

COMPRO

OFERTAS CON PRECIOS A

LIRA 519

x-7718-10-i

BODEGA JUAN ANTILLO

Papas Amarillas, $ 22 los 100 kilos.

Papas Cazuela, $ 22 los 100 kilos.

Carbón Espino de 1.a, 10 pesos.

Carbón de Quillay de 1.a, 7 pesos.

Ají limenzo, Afrecho, Afrechillo, Cebada, Ciruelas secas, Chuchoca, Frejoles: Burros, Bayos y Coscorrones, Garbanzos grandes y regulares, Granzas candeal y blanca, Guindas secas.

Huesillos.

Lentejas, Leñas ensacadas.

Maíz Amarillo, Colorado y Blanco.

Morocho majado.

Nueces.

Pastos 1.o y 2.o corte por colisas y carretadas.

Sal de Costa y Laguna, Semilla de Cáñamo, **Trigo Candeal Motero** y corriente y Blanco, etc., etc., vende barato puesto a domicilio sin recargo de conducción.

SAN PABLO 3160

Teléfonos: Inglés 34 Yungay.— Nacional 223

z-6538-8-i

VENDO

En calle LIRA, cómoda casa de un piso, en buen estado, compuesta de siete habitaciones, dos de servicios, patios y huerto.

Deuda Caja E. P.: $ 20 mil.

Precio: $ 38,000

En calle SERRANO véndese gran propiedad de un piso, 20 piezas habitaciones, tres patios. Superficie: 20 por 60 mts.

Deuda Caja Hipotecaria: $ 30,000.

Precio: $ 100,000

Más datos:

Carlos Latorre H.

CATEDRAL 1109. — TELEFONO 1045

8-1

TÉ CHINO

Wing on Chong & Co., Santiago

Llegó nueva partida de este afamado Té, a los siguientes precios:

Té Mandarín, el paquete de 460 grs., a. . . . . . $ 4.80

Té Sin Igual, el paquete de 460 gr., a. 4.50

Té Superior, el paquete de 460 gr., a. 3.80

Té Familia, el paquete de 460 gr., a. 3.40

Fratelli Castagneto

DEPOSITARIOS

Delicias esquina de San Martín

EXEQUIEL POBLETE P.

Contador y profesor en el Instituto Superior de Comercio, Ahumada 39-43, Casilla 1419. Teléfono 300.

16-i

Ismael Tapia Muñoz

MORANDE 450

Oficinas 30 y 31

Arriendos y compra-ventas de Propiedades. Préstamos hipotecarios y Seguros generales.

17-i

DESDE EL MARTES PRÓXIMO, EN EL HOTEL ODDO

CALLE AHUMADA

GRAN EXPOSICION

DE TRAJES y MODELOS

de las principales casas de París para estación de verano. También surtido selecto de toilettes de recepción, bailes y teatros. Ultimas creaciones y novedades más recientes.

SOLO POR POCOS DIAS.

8-i

WINTON

El automóvil de moda por su elegante carrocería y sencillez del motor.

Tipos **LIMOUSINE** y **TOURISMO** tienen en exposición.

MONTVAL & Co.

GARAGE PROPIO — AGUSTINAS 1041|1049

García Reyes 37 Bajos Savoy Hotel

Importadores de los automóviles "Reo", "Moon" y "Pilot".

Importadores de los camiones "Duplex", "Reo" y "Bessemer".

8-i

Chacra Subercaseaux

PRIMERA MARCA

Los vinos más antiguos y más premiados de Chile.

Gran Vino, el cajón.	$ 50	Rín Subercaseaux. . .	$ 45
Reservado, el cajón. .	35	Blanco escogido. . . .	35
Pinot, el cajón. . . .	25	Etiqueta dorada. . . .	30

En medias botellas, cinco pesos más por cajón.

Champaña demi-sec..	$ 90
Champaña en medias botellas...	100
Coñac de uva, viejo....	80

NOTA.—Ya sale de venta el **Pinot Centenario** (de 1910), el mejor Pinot producido hasta ahora, a $ 36 cajón.

DEPOSITO: AGUSTINAS 1177.

El Ministro del Uruguay en Chile

EN LA TARDE DE AYER ES RECIBIDO OFICIALMENTE POR EL PRESIDENTE DE LA REPUBLICA

DISCURSOS CAMBIADOS

Como informamos, ayer fué recibido oficialmente en audiencia pública por el Presidente de la República, el nuevo Ministro del Uruguay en Chile, señor don Dionisio Ramos Montero.

A las 15 horas (3 de la tarde) el señor Ramos Montero llegaba a la Moneda en uno de los coches del Gobierno, acompañado por el Introductor de diplomáticos, señor don Enrique Antúnez Cazotte.

EL NUEVO MINISTRO SALIENDO DE LA MONEDA, ACOMPAÑADO DEL EDECAN DEL PRESIDENTE, CORONEL SEÑOR GUTIERREZ, DESPUES DE LA RECEPCION

En el salón de recepciones de la Moneda era esperado por el Presidente de la República; Ministro de Relaciones, señor Bahamonde; sub-secretario de Relaciones, señor Donoso Carvallo; jefe de la Sección Diplomática, señor Alberto Cruchaga, y por el secretario privado del Presidente, señor Bulnes.

De acuerdo con el protocolo, entre el Presidente de la República y el señor Ramos Montero, se cambiaron los siguientes discursos:

El Ministro del Uruguay:

"Excelentísimo señor Presidente: Tengo la alta honra de poner en manos de V. E., la carta por la cual el Excmo. señor Presidente de la República del Uruguay, da por terminada la misión de mi honorable antecesor el doctor Manuel B. Otero, y la Carta Credencial que me acredita en el carácter de su Enviado Extraordinario y Ministro Plenipotenciario.

Es para mí singularmente grata la misión que se ha dignado confiarme mi Gobierno por que soy un admirador de este cultísimo y progresista país y he conservado entre los más apreciados de mi carrera, el recuerdo de mi anterior residencia oficial en Santiago.

Uno de los fines de mi misión, Excelentísimo señor, es el de no omitir esfuerzo alguno para hacer cada día más estrechas las francas relaciones de todo orden, que existen entre nuestros respectivos países y esta frase no expresa solamente una fórmula protocolar, sino el decidido empeño de trabajar con toda dedicación en esta noble tarea de confraternidad y de solidaridad y para realizarla, espero contar con la alta benevolencia y eficaz apoyo de V. E. y el de sus ilustrados cooperadores en la esfera del Gobierno.

En nombre del Excelentísimo señor Presidente de la República del Uruguay, doctor Feliciano Viera, y del pueblo uruguayo, cábeme la honra de formular en este solemne acto votos muy sinceros por la prosperidad y grandeza de la República de Chile y por la ventura personal de V. E., su dignísimo Presidente."

El Presidente de la República:

"Señor Ministro: Con verdadero agrado recibo las cartas que os acreditan Enviado Extraordinario y Ministro Plenipotenciario de la República Oriental del Uruguay, en reemplazo de vuestro distinguido predecesor.

En el ejército de vuestras altas funciones, podéis contar con la decidida cooperación de mi Gobierno y con el aprecio y consideración de nuestra sociedad, que seguramente mira vuestro regreso con la más viva complacencia.

Agradezco los votos del Excelentísimo señor Presidente, rogándoos expreséis mis anhelos por la constante prosperidad y grandeza de la República Oriental y por la felicidad del ilustre Magistrado que con tanto acierto rige sus destinos."

Terminados los discursos, el Introductor de Diplomáticos hizo las presentaciones protocolares, retirándose en seguida el señor Ramos Montero.

Cerca de las 16, (4 P. M.) el señor Ministro del Uruguay estuvo a hacer la visita de cortesía al Ministro de Relaciones y demás secretarios de Estado. Esta visita le fué devuelta poco después por el Ministro señor Bahamonde.

OBRAS PORTUARIAS DE ANTOFAGASTA

Nombramiento de Director Fiscal

Por decreto del Ministerio de Hacienda, se ha nombrado al señor Gustavo Quezada Acharán, Director Fiscal de las obras portuarias de Antofagasta, contratados por el señor Luis Lagarrigue.

INSTITUTO DE INGENIEROS DE CHILE

Elección del nuevo directorio

Hoy Domingo, a las 14.30 horas (2.30 P. M.) celebrará sesión general el Instituto de Ingenieros en su local, San Martín 352.

Se dará lectura a la memoria anual y se elegirá el nuevo Directorio para el período 1918-1919.

RESULTADO DE UN SORTEO

Ayer tuvo lugar, ante el notario don Mariano Melo Egaña, el sorteo anual con que la Viña Concha y Toro obsequia a sus consumidores.

Resultó favorecido el obrero José Urrutia, tornero mecánico de la Maestranza de los Ferrocarriles.

EN ANTIGUO

RESTAURANT

Peñafiel

Avisa a su distinguida clientela que siguen los mismos precios de 10 años atrás, aunque en nuestros mercados ha habido un alza colosal, sobre todo en la carne. Aquí es la abundancia; lo exquisito y lo barato.

Extras las que se pidan al gusto del cliente. Cocina de primer orden, para lo cual cuenta con personal muy competente.

Pídase

EL REGENERADOR

al estilo Peñafiel.

x-7661-8-1

MANTENDRAN SUS PUESTOS

Se ha dispuesto que mientras los señores Ruperto Bahamonde y Alcibíades Roldán desempeñan las funciones de Ministros de Estado en las carteras de Relaciones Exteriores y Justicia e instrucción, respectivamente, conserven sus puestos como profesores de Derecho Civil y Derecho Internacional en la Escuela de Leyes.

LA REVENTA DE LOCALIDADES EN EL MUNICIPAL

La Alcaldía Municipal ha enviado una enérgica nota a la administración del Teatro Municipal en la que le hace presente que si esa reventa no se hace en las condiciones que fija el reglamento de teatros proceda a impedirla.

Esta medida ha sido tomada en vista de las quejas que se han hecho presente a la Alcaldía y de la campaña que ha hecho nuestro diario en contra del abuso que significa la reventa de localidades en los teatros de la ciudad.

MARTILLERO DE HACIENDA

Se ha nombrado martillero de Hacienda de Santiago, al martillero público, señor Enrique Wittig Iñíguez.

LA HUELGA DE CARPINTEROS

Hay probabilidades de que se solucione

El movimiento huelguista iniciado por los carpinteros del Club Hípico y al cual como lo hemos dicho, se plegaran diversos otros personales, parece se encuentra en vías de solucionarse satisfactoriamente.

El contratista de unos trabajos en la calle de Miguel Claro, señor Tomás Telle, ha firmado el pliego en que se determinan las 8 horas de trabajo, el pago los días Sábado a las 3 de la tarde, buen trato en el trabajo, etc.

El contratista del Club Hípico ha prometido también contestar hoy a los obreros.

Los huelguistas se reunirán nuevamente hoy a las 9.30 horas, en Eyzaguirre 718.

La Exposición de Automóviles

Y AEROPLANOS

El Martes próximo se hará el sorteo de locales. — Los premios para los constructores nacionales. —Fiestas en perspectiva.

La Exposición de automóviles y aeroplanos que se efectuará el 6 de Octubre próximo en el Pabellón Centenario, en la Quinta Normal, ha logrado interesar vivamente a nuestros aficionados que tendrán oportunidad de poder apreciar de cerca el gran progreso alcanzado por la industria americana en la fabricación de automóviles de lujo, de sport, de carrera y de carga, cuyos modelos en sus diferentes clases y construcciones se expondrán en el amplio local. Sabemos ya de varias de nuestras principales casas importadoras que están preparando sus elementos con que concurrirán a este torneo que será sin duda un hermoso número de las fiestas de este año.

El sorteo de los locales se hará el Martes próximo, a las 11.30 horas en el Aero Club, calle Huérfanos N.o 1062, a cuyo acto se nos pide invitar a todos los interesados.

La sección carrocerías nacionales será toda una revelación, pues, sabemos que se terminan algunos hermosos modelos de carrocerías sport, ambulancias y Town Car.

En aeroplanos también sabemos que se expondrán algunos modelos fabricados en Chile, como también hélices y otros accesorios.

Los constructores de carrocerías para automóviles y aeroplanos tendrán opción a los premios especiales que instituirán la I. Municipalidad, el Aero Club y otras instituciones que desean estimular estas iniciativas tan beneficiosas para el progreso de la industria nacional.

Durante los días que la Exposición esté abierta al público se llevarán a cabo diversas fiestas sociales y sportivas, consistentes en conciertos y una carrera entre automóviles contra aeroplanos, que seguramente se hará sobre el recorrido Santiago-Maipú.

REGADIO DE OVALLE

El Gobernador de Ovalle ha comunicado, oficialmente, que el señor Blas Ossa Videla, concesionario de los lechos de los ríos Combarbalá y Cogotí, y que había cedido sus derechos para el regadío de Ovalle, ha firmado una nueva escritura pública por la cual recobra sus dominios sobre la merced de que usufructuaba antes.

TRES ACCIDENTES FERROVIARIOS

La Dirección General de los Ferrocarriles del Estado ha sido informada de que anteayer, a las 15 (antes 3 P. M.), al tren N.o 126 se le desrieló el carro 11.103 de 12 toneladas, en el desvío de la boletería de la estación Las Viñas. Se tumbó en seguida y fué arrastrado cerca de 300 metros. Este carro ocupaba el 14.o lugar en un total de 26.

La línea quedó expedita a las 19 (antes 7 P. M.)

El accidente se debió a la mala armadura del tren y al corto radio de la curva de salida del cambio norte.

Cerca de Espejo sucedió otro accidente al tren N.o 131, el cual, al entrar a Arenal, tomó de costado una reja del tren N.o 126, por lo que los trenes 1 y 6 sufrieron atrasos de una hora 33 minutos, y 50 minutos, respectivamente.

En la misma estación de Espejo ocurrió un tercer accidente a la locomotora 446 del tren 120, la cual se desrieló en el desvío Corrales, a las 16.15 (antes 4.15 P. M.) de anteayer. Afortunadamente, hubo sólo pequeños deterioros en el material y en la vía.

MERCEDES DE AGUA

La Junta de Vecinos de San Pedro de Atacama, ha hecho una presentación al Ministerio de Industria, por la cual se oponen a la concesión de la merced de agua de los ríos Putagán y Río Grande que ha solicitado The Chili Exploration Company.

La oposición se basa en que esos ríos son los únicos que sirven para el regadío del valle de San Pedro de Atacama.

Se concedió a la Compañía Explotadora Tierra del Fuego, título definitivo de la merced de aguas para usos industriales que se le concedió en el río Boleador, del Territorio de Magallanes.

Igual título definitivo se le otorgó a la Compañía Salitrera Iberia, en el río Loa, para elaboración de Salitre.

RETIRADOS DE LAS POLICIAS

El Domingo último celebró junta general el Centro de Retirados de las Policías de la República, con gran asistencia de socios y la totalidad de los directores.

Dando cumplimiento a los estatutos, se dió lectura al escrutinio de la elección de seis directores, resultando elegidos los siguientes socios que obtuvieron las más altas mayorías: señores Pedro N. Barros, Antonio Alcalde, Francisco Silva, Tomás de la Puente, Manuel Rojas Soffia y Alamiro Calvo.

Se leyó en seguida la memoria del año social que contenía minuciosos datos sobre la marcha de la institución, siendo de notar el aumento de socios ingresados durante el año y el considerable acrecentamiento del haber social. Terminada la lectura de este documento, fué aprobada por unanimidad la conducta del directorio que cumplía su período y en la misma forma una indicación del presidente honorario, señor Luis M. Rodríguez, formulando un voto de aplauso por la labor inteligente y fructífera desarrollada por los que tuvieron las responsabilidades de la dirección del centro.

Elegida la comisión de cuentas y otras comisiones prescriptas en los estatutos, se levantó la sesión.

Constituído con fecha 4 del presente el directorio, compuesto de los señores Cortez, Barros, Hurtado, Guzmán, Alcalde, Gálvez, Silva, Calvo, Rojas, De la Puente y Campos, procedió a elegir mesa directiva, con el siguiente resultado: presidente, don Indalicio Cortez, vice-presidente, don Manuel Gálvez; secretario, don Alberto Hurtado; pro-secretario, don Baltazar Guzmán.

Después de tratarse de algunos asuntos de orden interno, se acordó a indicación del secretario, señor Hurtado, donar una pequeña suma de dinero como subscripción del Centro a la colecta a favor de los niños desvalidos, levantándose la sesión a las 20 h. (8 P. M.)

VIDA ESTUDIANTIL

EL DIA DE LOS ESTUDIANTES

PREPARATIVOS PARA SU CELEBRACION.—LA VELADA BUFA —EL CIRCO UNIVERSITARIO.—LA GRAN FARANDULA. — EL CAMPEONATO ATLETICO. — INAUGURACION DEL NUEVO CLUB DE ESTUDIANTES.— INVITACION A LA UNIVERSIDAD CATOLICA

OTROS DETALLES

A medida que se acerca la fecha fijada para la celebración de la entrada de la Primavera, mayor es el entusiasmo que se nota entre nuestros universitarios. La Federación de Estudiantes de Chile prepara activamente todos los detalles del programa que se desarrollará en el presente año, el que, a no dudarlo, será superior a los anteriores.

Un detalle interesante será la inauguración del nuevo Club de Estudiantes que quedará instalado en la calle Ahumada No. 73, ocupando los tres pisos que se encuentran sobre los almacenes de la Casa Morrison y Co. La Federación de Estudiantes de Chile no omitirá sacrificios para hacer del nuevo Club un centro social que responda al prestigio que ella ha alcanzado en el país y en el extranjero. El local que actualmente posee en la calle San Diego 34, lo destinará para la Universidad Popular Lastarria, que como se sabe es sostenida por la Federación de Estudiantes.

La Velada Bufa

Se realizará el Viernes 18 de Octubre, a las 21 (9 P. M.), en el Teatro Municipal. En consideración a diversos pedidos de estudiantes de provincias y de algunas personas que se encuentran excluídas por las bases ya publicadas la Federación de Estudiantes de Chile ha resuelto prorrogar el plazo para la admisión de números de variedades para la velada bufa. Al aceptar esta prórroga, la Federación tiene en vista la conveniencia de que la Velada Bufa resulte lo más original y lucida posible.

Las bases son las siguientes:

a) La Federación de Estudiantes de Chile llama a concurso de números de variedades, representables en la Velada Bufa, a todos los estudiantes de la República, considerándose tales aún los retirados de las aulas dentro de cinco años atrás a esta fecha.

b) El o los números que haya ideado el concursante deberán explicarse por escrito, dirigiéndose al efecto, bajo seudónimo y en sobre aparte el nombre del autor, al presidente de la Federación de Estudiantes de Chile, San Diego 34, Santiago.

c) Las ideas se premiarán teniendo en vista las condiciones siguientes y por el orden indicado: 1.o Originalidad; 2.o Comicidad; y 3.o Facilidad de realización.

d) Habrá un primer premio de $ 150, un segundo de $ 100 y un tercero de $ 50, y las menciones honrosas que, el número de calidad de los trabajos indiquen. Los premiados tendrán derecho a un diploma y entrada libre a las fiestas.

e) El jurado podrá declarar desierto el concurso o adjudicar algunos de los premios teniendo, además, la facultad de exigir una representación de los números que crea conveniente. El concurso se cerrará el 25 del presente, a las 24 h. (12 P. M.)

El concurso de Affiches

Se cerró el 31 del mes próximo pasado, con un éxito superior a los años anteriores, como lo prueban los 121 trabajos recibidos. El jurado, que es formado por los señores Alberto Cruz Montt, Pedro Prado y Alberto Ried, examinará las obras y dará su fallo el próximo Miércoles 11. Los affiches se expondrán al público en el mes de Octubre en la Exposición de Primavera.

Invitación a la Universidad Católica

El directorio de la Federación de Estudiantes de Chile en sesión celebrada el 28 del mes próximo pasado, acordó, por unanimidad, invitar a todos los centros estudiantiles de la Universidad Católica a participar en las fiestas de la Primavera. Al efecto se ha dirigido ya al señor Martín Rucker, rector de aquel plantel de educación superior, una nota en que se consigna el acuerdo citado y se le pide que los estudiantes nombren dos delegados ante el Comité de Festejos de la Federación. No se duda que la respuesta será afirmativa, pues desde el año 1915 que se iniciaron las fiestas de la Primavera, éstas se celebran en común por los estudiantes de ambas universidades.

El Circo Universitario

Este número del programa, que fué uno de los que obtuvo más grande éxito el año pasado, se realizará el Domingo 20 de Octubre, a las 21, en el local de la Alameda de las Delicias entre Morandé y Teatinos. La Federación de Estudiantes de Chile ha encargado la preparación de este número al Centro de Ingeniería de Minas de la Universidad de Chile.

La Farándula

Constituirá una verdadera sorpresa para el público y se verificará el Sábado 19 de Octubre desde las 18 h. 30 m. (6 1|2 P. M.) a las 20 h. (8 P. M.), partiendo del local del Club Hípico. Detalles de su realización los daremos próximamente.

El campeonato atlético

Este torneo se llevará a cabo el Domingo 13 de Octubre en el Stadium de "Los Leones". Estamos en situación de poder afirmar que el éxito más completo obtendrán sus organizadores, pues el entusiasmo existente entre nuestros deportistas y los valiosos premios que se disputarán, dan motivo más que suficiente para suponer lo anterior.

Alumnos del Instituto Comercial de Concepción, en Santiago.—Ayer visitan esta imprenta. — En la tarde de ayer recibimos la visita de los profesores del Instituto Comercial de Concepción, señores Mario Galbiati, Pablo Vergara S. G. y Artemio Torres, a quienes acompañaban, más o menos un grupo de 25 alumnos de ese establecimiento.

Nos expresaron que habían venido a esta capital con el propósito de visitar la ciudad e imponerse de sus progresos en lo que respecta a edificación, paseos públicos, etc.

El punto principal necesariamente es aquel que dice relación con el estudio de la organización de instituciones y establecimientos como la Bolsa de Comercio, escuelas y fábricas industriales y otros de interés general.

Nuestros visitantes se interesaron, en seguida por visitar la imprenta, la que recorrieron en sus diversas secciones.

El Miércoles, a las 8 horas, partirán de regreso a Concepción.

Centro "Liceo de Aplicación".— Comisión de Fiestas y Sports.— Mañana Lunes habrá sesión extraordinaria a las 17.30 hs. (ant. 5 1|2 p. m.)

Se encarece la asistencia a todos sus miembros por tratarse del baile de fantasía que se efectuará el 17 del presente.

Gran comida estudiantil. — Un grupo numeroso de miembros de la Federación de Estudiantes ha organizado una manifestación en honor de los señores Luis Cereceda, Raúl Simón, Waldemar Coutts e Isauro Torres, con motivo de haber recibido sus títulos de ingenieros los dos primeros y de médicos los dos últimos.

Consistirá en una comida de carácter netamente estudiantil, que se servirá en el Restaurant Peñafiel el próximo Martes 10, a las 20 y media (antes 8 1|2 P. M.)

Las adhesiones se reciben en el Club de Estudiantes hasta las 12 de ese día. Reciben también inscripciones los señores Selim Carrasco, Ernesto Bianchi, Alberto Warnken y F. O. Carvallo.

La cuota es de seis pesos.

Damos a continuación el programa:

1. Himno de los Estudiantes (coro); 2. Ofrenda por Pedro Jota Malbrán; 3. Trago general; 4. Contra-ofrenda de Mister Wisky, a nombre de los festejados; 5. Fiambres surtidos; 6. Pelambre de los festejados por Roberto Gómez y Jota Malbrán; 7. Sobre las ondas (coro); 8. Cazuela de ave; 9. Sermón a las víctimas, por Roberto Gómez (consejos morales); 10. Por qué murió Juan Cerda. París se incendia (coros); 11. Congrio frito; 12. Poesía alusiva al acto por Malbrán; 13. Cereceda se va a Yanquilandia. Ay, chúngala cala cachúngala (coros); 14. Espinacas con crema; 15. Cuentos de todos colores, por Roberto Gómez; 16. Coplas por ...brán y coros; 17. Malaya asada. 18. Anécdotas de Pedro Jota; 19. Wagneriana (coro. Cada comensal canta lo que se le ocurra); 20. Postre: Macedonia; 21, Humorismo, imitaciones, excentricidades por Malbrán; 22. Café; 23. Kan-ken-kuisca, por todos los comensales.

DEFUNCIONES

Septiembre 7. — Carmen Vilches, de 22 años; Javiera López, de 41; Juan Brito, de 70; Claudio Pulgar, de 19; Sofanor Lizana, de 40; José Castor, de 54; Estéban Reyes, de 70; Francisco Pizarro, de 90; Hermenegildo Salas, de 48; Dionisio Ramírez, de 55; Carlos Rivera, de 29; María Rivera, de 35; José Muñoz, de 40; María Duarte, de 40; Celia Fernández, de 26; Lauro Huneeus, de 23; Elena Ponce, de 47; Emilio Garcés, de 47; Juan Cerda, de 55; Manuela Morales, de 70, y quince niñitos menores de un año.

AGUA POTABLE DE TEMUCO

Próximamente se solicitarán propuestas públicas para mejorar el servicio de agua potable de Temuco.

Con el mismo objeto se han destinado $ 10,000 para adquirir una bomba de propulsión del agua.

DE LINARES A COLBUN

Se ha contratado al señor Luis Fernández para que tenga a su cargo la explotación del ferrocarril de Linares a Colbun, a cargo de la Dirección de Obras Públicas.

Alberto Fabres F.

MORANDE 327

OFRECE EN VENTA:

Salitre Potásico

Sulfato de Soda

Acido Tartárico

Amianto

15-i

DELEGACION FISCAL DE SALITRERAS

Por decreto del Ministerio de Hacienda se ha nombrado al señor Bartolomé Márquez para que desempeñe el cargo de inspector 2.o de la Delegación Fiscal de Salitreras.

SOCIEDADES ANONIMAS

El Ministerio de Hacienda ha declarado legalmente instalada y aprobados los estatutos de la Sociedad Aviadora San Bartolo, y de la Sociedad Club Turismo del Sur de Chile.

—Ha sido aprobada la liquidación y disolución de la Compañía de Petróleo Patagonia.

Han sido aprobadas las reformas introducidas en los estatutos de la Sociedad Minera Monte Blanco.

Ejército y Armada

Uniformidad y mejoramiento en la instrucción de los oficiales superiores. — Creación de un curso de perfeccionamiento. — El primero de estos cursos empezará a funcionar en Octubre próximo. — Con el fin de propender al mejoramiento y uniformidad en la instrucción militar de los oficiales superiores del Ejército, el Ministro de Guerra ha dictado un decreto por medio del cual se ordena crear en Santiago un curso práctico para dichos oficiales.

La duración de este curso será de tres meses en cada año, desde el 1.o de Mayo al 31 de Julio, debiendo, en el presente año, funcionar desde el 1.o de Octubre al 31 de Diciembre.

Las asignaturas a que se dará preferente atención, serán las de táctica aplicada y servicio de Estado Mayor, que serán desempeñadas por oficiales técnicos en estos ramos.

Podrán formar parte de estos cursos, los oficiales del grado correspondiente, que lo soliciten del Ministerio, y que sean designados por el Gobierno, previo informe de la Dirección del curso.

El número de alumnos en cada año no pasará de quince, debiendo ser preferidos los que no hayan estado en la Academia de Guerra o que no hayan hecho un curso completo en este Instituto.

Los oficiales que obtengan nombramiento para ingresar como alumnos al curso de perfeccionamiento, mantendrán los puestos que tengan en el momento de ser destinados, para lo cual las clases funcionarán sólo en la mañana de los días que se designen.

La Dirección estará formada por un general o coronel, y un mayor ayudante, ambos titulados oficiales de Estado Mayor, con el carácter de tales, y con la situación de jefes de departamento y de sección, respectivamente. Los jefes que sean nombrados para estas funciones, seguirán desempeñando el puesto que sirven en propiedad.

El jefe del Estado Mayor General tendrá la supervigilancia de estos cursos, y dará todas las facilidades consiguientes para el regular funcionamiento de este nuevo servicio.

Al final de cada curso, la Dirección respectiva enviará al Departamento del Personal, una relación de las notas que cada alumno haya merecido por su trabajo y juicio militar.

Los oficiales que vengan de otras guarniciones, tendrán derecho a pasajes de ida y vuelta, pero no gozarán de viáticos durante el tiempo que dure su permanencia en esta capital.

En una disposición transitoria, el decreto a que venimos haciendo referencia, ha nombrado director del primer curso de perfeccionamiento, que empezará a funcionar el 1.o de Octubre próximo, al coronel don Moisés Anabalón, y Ayudante, al mayor don Víctor Figueroa Vega.

El Ministro de Guerra y Marina. — Por el nocturno de ayer partió a Concepción el Ministro de Guerra y Marina, señor don Víctor Robles.

El señor Robles aprovechará este viaje para visitar de paso las obras del dique de Talcahuano.

Estará de regreso el Lunes en la mañana.

Curso de gimnasia militar. — En la mañana de ayer se llevó a efecto, en el local del Instituto Superior de Educación Física, la revista de los oficiales que han tomado parte en el primer curso de gimnasia militar, organizado por el Ministerio de Guerra.

Asistieron a este acto algunos jefes y oficiales de la guarnición y numerosos profesores y alumnos de gimnasia.

Dirigió la revista el director del Instituto, señor Joaquín Cabezas, quien hizo la presentación de los oficiales en forma que dejó plenamente satisfechos a los asistentes.

Al terminar los ejercicios, el señor Cabezas y sus alumnos recibieron las felicitaciones de los jefes que concurrieron a presenciarlos.

Los resultados obtenidos con este primer curso, dejan comprobada la necesidad de difundir los ejercicios gimnásticos entre el personal del Ejército, como un medio de adiestrar a la tropa en el mejor cumplimiento de sus obligaciones.

Entrega de Regimiento. — El Martes de esta semana se efectuará la entrega del Comando del Regimiento Tacna, que deberá hacer el teniente coronel don Basilio Maturana, al de igual grado don Roberto Concha.

Servirá de interventor en este acto el jefe de la Brigada de Infantería, coronel don Francisco Solís de Ovando, acompañado del Intendente de la División, don Alfredo García A.

—El mayor don Erasmo Concha hará entrega al teniente coronel don Pedro Charpin, del Comando del Regimiento Maturana, el Miércoles 15 del presente, con la intervención del jefe de la 2.a Brigada de Artillería y el Intendente de la División.

Fallecimiento de un teniente de Ejército. — Víctima de una rápida enfermedad, a las 5 de la madrugada de ayer dejó de existir en esta capital el teniente 2.o del Regimiento Buin, don Roberto Mac-Cutcheon Bravo.

Sus funerales se efectuarán hoy a las 9.30, partiendo el cortejo en dirección al Cementerio General, desde la calle Domínica esquina de Purísima.

Según disposición de la Comandancia General de Armas, un pelotón del Regimiento a que pertenecía el extinto, con su banda de músicos y estandarte, concurrirá a rendir a los restos los honores que prescribe la Ordenanza Militar.

Funerales de un sargento. — Con los honores correspondientes fueron sepultados ayer, a las 15 (antes 3 P. M.), los restos del sargento 2.o del Regimiento Maturana, C. Espinoza, fallecido el Viernes último.

Cuarteles del Chillán y del Chiloé. — Se han solicitado los fondos necesarios para instalar el servicio de alumbrado eléctrico en el Cuartel del Regimiento Chillán, y para instalar grifos contra-incendios en el Cuartel del Regimiento Chiloé.

Bendición de un estandarte.—El próximo Domingo, a las 15 horas (3 P. M.), se efectuará la bendición del estandarte que obsequió últimamente la Brigada de Scouts "José Victorino Lastarria" al Batallón de Tren N.o 1.

Ascensos en la Armada.— Por decreto de fecha de ayer, el Ministerio de Marina ha concedido los siguientes ascensos:

A capitán de fragata, el capitán de corbeta don Alejandro García Castelblanco;

A capitán de corbeta, el teniente 1.o don Luis Alvarez Jaramillo; y

A guardia-marina de 1.a clase, el guardia-marina de 2.a clase don Homero Hurtado Larraín.

Patente de navegación.— Se ordenó extender patente de navegación a favor de la goleta a vela "Anjelmo", de propiedad del señor Teodoro Oelckers, y que mide 144 toneladas y tres centésimos de tonelada de registro.

Feriado legal.— Se ha autorizado al contralmirante don Luis López S., para que, a contar desde el 20 del presente, haga uso del feriado legal.

ALMACENEROS - BODEGUEROS

Comerciantes en general

Uds. saben cuántos miles de pesos anuales tienen de pérdida por causa de los ratones. Con poco dinero pueden matarlos todos, sin que produzcan mal olor, usen

RAT-CORN

M. C. R.

Los momifica; no se descomponen.

Concesionario para Chile:

HERNAN VIJIL O.

VALPARAISO, BLANCO 951. — SANTIAGO, COMPAÑIA 1077

z-6537-8-1

BOY-SCOUTS

Brigada Instituto Nacional. — Debido a la lluvia que ha dejado el patio en condiciones de no poder establecer el campamento que figuraba en el programa, el directorio de la brigada Instituto Nacional, se ha visto obligado a postergar nuevamente la fiesta que había para hoy.

—Durante el período de vacaciones la brigada hará una serie de excursiones tomando grupos de veinte scouts con el objeto de individualizar más la enseñanza y la educación de los scouts.

—Se cita para hoy a las 10 horas a los 10 scouts que están inscritos para la excursión al Mineral del Teniente, a los que tienen sus báculos o sus piolas en el Instituto y a los scouts de la banda. La asistencia para estos últimos es obligatoria.

—Ayer, antes de partir a vacaciones, se reunió a los scouts, se les repartió algunos libros sobre scoutismo, se les recomendó especialmente que no olvidarán durante las vacaciones que el deber principal del scout es hacer una buena acción diaria y que procedieran siempre con la mayor corrección en todos sus actos para así merecer la confianza de los demás.

Por último se les anunció que el directorio había tomado una serie de medidas disciplinarias porque estaba empeñado en que los scouts del Instituto Nacional se presentaran siempre como ejemplos de buenos scouts.

Noticias locales

Sesiones extraordinarias. — La Alcaldía ha citado al Municipio a sesiones extraordinarias, para los días Martes y Miércoles de la semana entrante, con el fin de resolver la cuestión pendiente de la organización de la Inspección Sanitaria.

Se nos dice que probablemente se ponga en discusión el proyecto de reorganización presentado por el regidor don José D. Gajardo.

Labor de la Inspección Sanitaria. — Esta oficina, continúa empeñada en ejercer la más estricta fiscalización en el servicio que le está encomendado.

En la semana que acaba de expirar se han recibido no menos de 20 denuncios diarios de particulares que se quejan de la vecindad de casas de diversión, y todos esos denuncios han sido atendidos con regularidad, ordenándose la clausura de numerosas casas que se encontraban ubicadas a menos de 150 metros de escuelas, cuarteles o templos y concediendo la reapertura a sólo tres de ellas, que se han sujetado a los reglamentos municipales.

Comisión Municipal de Ornato. —Programa de fiestas patrias. — Ayer a las 19 1|2 h. (7.30 P. M.), en la sala de Comisiones de la Municipalidad, se reunió la Comisión de Ornato, citada especialmente para estudiar un programa de fiestas para la celebración del aniversario patrio.

Se nos informa que la elaboración de este programa ha quedado muy avanzado.

Renuncia de un abogado municipal. — En la tarde de ayer el abogado de la Defensa Municipal, don Nicanor Zuloaga, presentó a la Alcaldía la renuncia de su puesto fundada en la libertad que necesita para atender a sus trabajos particulares.

Canalización del Mapocho.—Se solicitaron del Ministerio de Obras Públicas $ 20,000 para reparar la canalización del río Mapocho.

Comisión Municipal. — Liquidadora de cuentas.—En la junta de Alcaldes reunida ayer tarde se acordó designar al primer Alcalde señor Rogelio Ugarte, para que forme parte de la comisión que tiene a su cargo la liquidación de las cuentas pendientes de la Municipalidad, las que deben pagarse con los bonos del empréstito por seis millones de pesos acordado por el Congreso.

Inspector Técnico de Automóviles. — La Alcaldía dictó ayer el decreto que nombra Inspector Técnico de Automóviles al señor Fernando Fresno, quien deberá hacer se carge de su puesto el Lunes 16 del presente mes.

El señor Fresno obtuvo en su examen la más alta nota entre todos los oponentes al concurso y la comisión examinadora informó en el sentido de nombrar a este caballero para desempeñar ese delicado cargo municipal.

Ismael Errázuriz O.

Corredor de la Bolsa de Comercio

Se encarga de la compraventa de acciones, bonos, etc., contratación de préstamos hipotecarios y conversiones de deudas.

AGUSTINAS 1180

DESDE MAÑANA

nuestra casa abrirá a las 8 horas, cerrando, como de costumbre, a las 19 horas.

GATH Y CHAVES

Alhajas **Relojes**

AVISO IMPORTANTE

Todos los años con motivo de las Fiestas Patrias hacemos una gran rebaja en nuestros precios. Este año debido también a la mejoría del cambio, nuestra rebaja será más grande aun.

Señores Clientes de Santiago y Provincias

Sírvanse tomar nota de este anuncio de nuestra acreditada Casa

LA EQUITATIVA

Delicias 851 al 857 Entre Estado y San Antonio

Brillantes **Perlas**

9-i

DEPORTES

ATLETISMO

EL TORNEO GENERAL DEL AÑO.—SE REALIZARA HOY EN EL ESTADIO DE "LOS LEONES"

PARTICIPARAN LOS MEJORES ATLETAS DE CONCEPCION Y DE LA CAPITAL

—El campeonato atlético del año se realizará durante el día de hoy en el Estadio de Los Leones.

La reunión promete resultar interesante debido al crecido número de aficionados inscriptos. En total son 79 los que se presentarán a disputarse las diversas pruebas, contándose entre ellos a Jorquera, Urzúa, Lamilla, Uranga, Kilian, etc., de Santiago y a Momberg, Osvaldo Warnken, Maia, Veloso, Messing, González, Font y Anger de Concepción.

Se empezará puntualmente a las 9 con las series de 100 metros para luego seguir con las eliminatorias de los saltos alto y largo, 200 metros, 110 vallas, 400 metros, lanzamiento del disco, y 1,500 metros.

En la tarde se realizará el resto del programa. Para mayor comodidad del público asistente habrá tribunas con capacidad para 1,000 personas.

Habrá un servicio de refrescos y almuerzo para los que deseen quedarse y no volver al centro a las 11 y media, hora en que terminarán las pruebas en la mañana.

De mucho interés promete ser la carrera de la hora, que se iniciará a las 14 horas (ant. 2 P. M.), pues Jorquera ha probado estar en excelentes condiciones con su carrera de 10,000 metros de días atrás cuando corrió la distancia en 32 minutos, siendo el récord mundial de 30 minutos 58 segundos, y su detentor, el gran corredor muerto en la guerra europea, Jean Bouin. Ese día Jorquera se notaba gordo y apesar de eso dió pruebas de su firmeza y corazón a toda prueba corriendo la última vuelta a un tren magnífico.

A no dudarlo, el Estadio de Los Leones será hoy el sitio preferido de los aficionados a los deportes.

La reunión se efectuará aunque llueva; los espectadores quedarán cómodamente instalados en las tribunas especiales construídas al efecto.

A los vencedores en las diferentes pruebas del torneo se les asignará el título oficial de **campeones del año** de las pruebas respectivas.

A este respecto es oportuno hacer una advertencia a nuestros aficionados: es **recordman** en una prueba el atleta que tenga el mejor tiempo o el mejor lanzamiento o salto; en cambio, campeón del año en una prueba será aquel deportista que venza en la prueba respectiva en el torneo general del año, aunque en el concurso del mismo año otro atleta mejore su tiempo, distancia o altura.

El jurado que tendrá a su cargo el control del torneo de hoy es el siguiente:

Presidentes honorarios, señores Felipe Casas E., Jorge Matte y Roberto Genelik.

Arbitro general,, señor Alfredo Betteley; ayudante, señor Francisco J. Barros.

Jueces de partida, señores Otto Johannsen, Pablo Aregna y Saturnino Navarro.

Jueces de llegada: señores E. Gentillón, E. Labra y H. Ramírez.

Cronometradores: señores A. Langdon, A. Jenscke, R. de la Maza.

Jueces de saltos y lanzamientos: C. Fanta, Loesert, L. Maia.

Comisarios de cancha: señores E. Alert, A. Varas, A. Graff, R. Volkevein y R. Kusten.

Tesorero: señores J. Killian y E. Stewart.

Goma con alambre

35, 40, 45 y 50 m/m

½" y 1"

Mangueras

Goma con lona

35 m/m, 40, 45 y 50 m/m

Acabamos de recibir

RAAB, BELLET y Cía.

Santiago, Estado 235--Talca, Comercio 840

Prefiérase siempre

— EL —

Jabón Haliflor

Porque su clase y aroma es insuperable.

y-6545-14-i

Club Atlético Centenario.— En junta general celebrada el 5 del presente, se designó el siguiente directorio:

Presidente honorario, don Leopoldo Falconi.

Vice, honorario, don Máximo Bravo.

Presidente efectivo, don Pablo Ainzúa.

Vice efectivo, don Alejandro Cataldo.

Secretario, don Manuel R. Ayala.

Pro-secretario, don Segundo Huerta.

Tesorero, don Luis Arellaira.

Sub-tesorero, don Miguel Concha.

Directores, señores Luis Román y Manuel Moraga.

Toda correspondencia debe ser dirigida a Avenida Rosario 1043.

EXCURSIONISMO

Cuerpo de Excursionistas Los Pirineos. — Impostergablemente se efectuará hoy Domingo a las 15 horas (ant. 3 P. M.), la recepción anunciada en honor del nuevo socio honorario don Javier Araneda.

Se nos encarga rogar encarecidamente la asistencia a todos los socios y especialmente a aquellos que la secretaría ha citado por circular.

—Mañana Lunes penúltimo día para dar cumplimiento al acuerdo sobre los nuevos registros, seguirá atendiendo el tesorero y secretario en la secretaría, calle San Diego 407, desde las 21 hasta las 22 (ant. 9 y 10 P. M.)

Cuerpos Unidos.—El Jueves pasado se llevó a efecto la sesión de Comandancia de estos cuerpos para dejar definitivamente acordado el programa que se presentará en Machalí para los días de fiestas patrias.

Abierta la sesión, el señor Agustín Melosi, comandante del cuerpo "Los Halcones" a cuyo cargo va la excursión citada, en breves palabras expuso su programa.

Este programa es más o menos el siguiente: extender líneas telegráficas a largas y cortas distancias, tender puentes para tropa y transportes y hacer diversas presentaciones con la "Cruz Roja" de los distintos cuerpos. Del programa teatral pedido por la comisión organizadora de las fiestas, dijo que según los resultados hasta ahora obtenidos prometía ser excelente.

A más de los mencionados hay muchas otras cosas que sería largo enumerar.

Después de exponer sus ideas el señor Melosi, explicó en pocas palabras que esta excursión sería tanto por el entusiasmo que reina en asistir a ella como de las facilidades de que se disponía, una de las más interesantes de las tantas llevadas a efecto durante el transcurso del año.

Terminado esto, pidió a los demás comandantes a una reunión que se llevará a cabo el próximo Lunes en la misma secretaría.

Guías de Chile.— Por acuerdo general de los comandantes de los Cuerpos Unidos, cítase para mañana Lunes a las 21 horas (ant. 9 P. M.), en García Reyes 49, a todos los voluntarios que componen estos cuerpos.

FOOT-BALL

EL ENCUENTRO DE HOY

RANCAGUA CONTRA SANTIAGO

EL PRELIMINAR ENTRE INFANTILES.—LOS EQUIPOS

LOS VISITANTES LLEGARAN HOY A LAS 14 HORAS (ANT. 2 P. M.)

Hoy a las 14 horas (antes 2 P. M.), acompañado de numerosos deportistas, llega en un tren especial el equipo de Rancagua que jugará esta tarde contra el cuadro seleccionado de la Asociación de Football de Santiago. La comitiva visitante será recibida en la estación Alameda por el directorio de la institución visitada y por los jugadores del cuadro local.

Después de la partida entre los conjuntos combinados de las Ligas Santiago y Metropolitana y de las Asociaciones Santiago y Nacional, se deseaba aquí ver jugar nuevamente a los jugadores rancagüinos que representaron a aquellas y a los residentes que defendieron los colores de estas últimas, pues se vió que los footballistas que hoy serán nuestros huéspedes figuran entre los más sobresalientes de la zona central. Esto permite anticipar que la cancha Independencia número 1, campo de juegos en que se efectuará la reunión, se verá en la tarde de hoy extraordinariamente concurrida.

Influirá notablemente en el éxito del torneo la circunstancia de que se vaya a iniciar con un partido preliminar entre equipos seleccionados en la tercera división de la Asociación Infantil, conjuntos de pequeños jugadores que han logrado cautivar siempre a numeroso público.

No es indispensable insistir en las cualidades sobresalientes de cada uno de los cuadros que competirán hoy, pues son ellos conocidos en detalle y justamente apreciados por el público. Puede decirse, en líneas generales, que cada componente es homogéneo, rápido y combinador, constituyendo tanto en la defensa como en el ataque el máximo de eficiencia que pueda presentar un combinado en preparación normal.

Se iniciará la reunión a las 14 horas (antes las 2 P. M.), con la partida entre infantiles, cuyos cuadros se presentarán así:

Infantil Uranga:

Ramírez
Fuentes, Parrada
Rebolledo, Uranga (cap.), Kock
Pelegrini, Córdova, Courvis,
Rojas, Araya

O

R. Banda, González
Verdugo, Ferrada, Zapata,
Gómez, Banda y Núñez
Olea, Fernánedz
Pérez

Infantil Fernández

Arbitrará este preliminar el señor Gordon Aikman.

A las 15.30 (antes las 3.30 P. M.), entrarán a la cancha los jugadores del partido de fondo los que tomarán la siguiente colocación:

Rancagua:

G. Bernal
H. Guzmán, O. Baeza
De la Fuente, H. Baeza (cp.), Zamora
Devoto, E. Gutiérrez, N. Díaz,
Caudra P. Cornejo

O

Ojeda Allende
Arce, Chibbaro, Sepúlveda
Witke (cap.), Gatica
Gamboa

Santiago

CIGARRILLOS

"Maryland Cabinet"

Son los mejores

20-i

TRATAMIENTO

De la Calvicie, Caspa, etc.

Curación radical de las canas sin tinturas.

R. BENGURIA B.

MONEDA 875. - SANTIAGO
Casilla N.o 2426

BLANCO 939-VALPARAISO
Casilla 88

z-6765-8-i

Figuran como reservas por Rancagua los señores J. Ibarra, F. Deza y L. A. Jara, y por Santiago los señores Robles, De la Fuente, Fletcher, Pastene, Bascuñán, H. Parra, Palma, Ahumada, R. Moreno, Rodríguez, Zapata, Lorent, Pérez, A. Díaz y H. Carrasco.

Arbitrará esta partida el referee oficial señor Francisco Jiménez.

Se ha fijado en sesenta centavos el valor de la entrada general y en un peso a tribunas y sólo se venrán en las boleterías de la cancha, Avenida Hipódromo Chile 1093.

La entrada a cancha para señoritas será libre.

LOS ENCUENTROS OFICIALES DE HOY

Por la Liga Metropolitana.—Primera división:

National Star I versus Unión Chilena I; cancha, Metropolitana; hora 15.35 (antes las 3.35 P. M.); referee, señor Lecaros.

Universo, I versus Iris Sporting I; cancha, Badminton; hora, 14.30 (antes 2.30 P. M.); referee, señor J. Figueroa.

División intermedia:

Royal Escolar versus Royal Metropolitana; cancha, Metropolitana; hora, 14 (antes las 2 P. M.; referee, señor Lecaros.

Segunda división:

José Tocornal I versus Quinta Normal; cancha, Badminton; hora, 16.15 (antes las 4.15 P. M.); referee, señor Figueroa.

Girardi II versus Constitución I; cancha, Metropolitana; hora, 17.15 (antes las 5.15 P. M.); referee, señor C. Saenger.

Zenteno II versus Iris Sporting II; cancha, Badminton; hora 10 1|4; referee, señor E. Tessada.

Comp. Atlético II versus Unión Chilena II; cancha, Metropolitana; hora, 10.20; referee, señor R. L. Hernández.

Santiago Rangers II versus National Star II; cancha, Metropolitana; hora, 9; referee, señor R. L. Hernández.

Tercera división:

Capitán Prat II versus Zenteno III; cancha, Badminton; hora, 9; referee, señor E. Tessada.

Tricolor Royal I versus Miraflores II; cancha, Badminton; hora, 17.20 (antes las 5.30 P. M.); referee, señor C. Aguirre.

Unión Mac Kay versus Unión Brasil; cancha, Santa Filomena; hora, 15.15 (antes 3.15 P. M.); referee, señor C. Moraga.

Noticiero I versus Baquedano II; cancha Santa Filomena; hora, 14 (antes las 2 P. M.); referee, señor C. Moraga.

Directores de cancha: Metroplitana, en la mañana, el señor Berroeta; en la tarde, el señor Troncoso; Badminton, en la mañana, el señor Jiménez; en la tarde, el señor Echeverría; Santa Filomna, el señor Díaz.

Se advierte que la partida National Star versus Unión Chilena no ha sido suspendida.

Por la Asociación Infantil de Football de Santiago.—Primera serie A:

Peneca I con Borgoño I; cancha, Borgoño; hora, 14 (2 P. M.); árbitro, señor Luis Heredia.

Primera serie B:

5 de Abril I con Olympia; cancha, Borgoño; hora, 15.30 (3.30 P. M.); árbitro, señor Luis Heredia.

Barcelona I con 5 de Enero I; cancha, San Eugenio; hora, 10.30; árbitro, señor Luis Quintero.

Segunda serie A:

Peneca I con Robinson Crusoe I; cancha, San Eugenio; hora, 9.15; árbitro, señor Luis Quintero.

Por la Asociación de Football de Santiago.—Copa Excelsior:

Liverpool III con Britania III; cancha, Independencia número 2; hora, 10.30; árbitro, señor Juan B. Muñoz.

Por la Asociación de Football José Arrieta.—Guindos II con Valparaíso Star III; cancha, Peñalolén; hora, 14.30 (antes 2.30 P. M.); referee, señor P. Perinetti.

Director de cancha, don Narciso Calderón.

Por la Asociación Obrera.—Segunda serie:

Bélgica versus Londres; cancha, número 1; hora, 15 1|4 (antes 3 1|4 P. M.; árbitro, señor D. Araya.

Próspero versus Sportivo Lincoyán; cancha, número 2; hora, 15 1|4; árbitro, señor F. Viveros.

Tercera serie:

Unión Camilo Henríquez versus Constitución; cancha número 2; hora, 14 (antes las 2 P. M.); árbitro, señor E. Espinosa.

Unión Villa Alegre versus Esmeralda; cancha número 1; hora, 14 (antes las 2 P. M.); árbitro, señor G. Berner.

Por la Asociación Nacional de Football.—Primera serie:

La Cruz contra Los Carrera; cancha, Independencia número 1; hora, 13.45 (antes la 1.45 P. M.); referee, señor Electo Escobar.

Recoleta contra Unión Teatral; cancha, Independencia número 2; hora, 15.30 (antes las 3.30 P. M.); referee, señor Luis Roatl.

Segunda serie:

La Cruz II contra Unión Teatral; cancha, Independencia número 1; hora, 9; referee, seño Luis Roatti.

Se suspende la partida Liga Magallanes contra Asociación Comercial.—El secretario de esta última Corporación nos pide hacer presente que no se efectuará la partida anunciada para hoy.

En tabla.—El Directorio de la Asociación Santiago, en su última sesión, puso en tabla las solicitudes de inscripción de los siguientes jugadores: señores Severo Caballero, Amable Araya y Víctor Torrealba, por el Gath y Chaves II.

Reunión de directorio.—El cuerpo directivo de la Asociación Santiago sesionará el Martes próximo, a las 21 horas (9 P. M.), en Ahumada 242.

Liga Metropolitana (División Intermedia) versus Asociación Escolar.—Hoy, a las 14 (2 P. M.) se llevará a cabo un encuentro entre los teams seleccionados de estas dos instituciones en la cancha de la Metropolitana.

El match será interesante, pues ambas cuentan con buenos elementos.

La Escolar posee un team rápido y homogéneo que se prepara para luchar con un cuadro escogido de los mejores estudiantes de Valparaíso el 29 del presente en esta ciudad, y la Metropolitana para encontrarse con la Liga de Buin el Domingo 15.

Santa Inés F.C.—Asociándose al duelo que afecta al distinguido señor don Salvador Izquierdo S., Presidente honorario de esta institución, suspende sus compromisos pendientes con los colegas de la capital hasta nuevo aviso.

Atlético Universo Infantil I y II F. C. versus Maestranza Eléctrico Infantil I y II F. C.—Hoy se llevará a efecto estos encuentros en la cancha que posee el segundo de los nombrados.

Los segundos equipos jugarán a las 9 y los primeros a las 10.

Asociación Nacional de Football.—Por excusa del árbitro designado para los encuentros anunciados para hoy a las 9 y a las 13.45 (2.45 P. M.) dirigirán estas partidas los señores Luis Roatti y Electo Escobar.

Se suspende la reunión de hoy.—Debido a la lluvia, que ha dejado en condiciones anormales la pista del Velódromo de la Sportiva, el Club Ciclista Centenario se ve obligado a suspender las carreras que tenía anunciadas para hoy.

Fratelli Castagneto F. C. II v. Casa Matas y Cía. II.—Hoy Domingo se llevará a efecto, en la cancha de la Cruz (Parque Cousiño) a las 13 1|2 horas (ant. 1.30 P. M.), el amistoso concertado entre los segundos equipos de estos clubs.

LOS

VINOS ATACAMA

debe Ud. pedirlos en

AGUSTINAS 1077

Casilla 2041 Teléfono 2964

z-6698-8-i

Vidrios Planos

Colocamos y vendemos vidrios de todas clases a los precios más bajos que hay en plaza.

Sírvase pedir presupuestos a esta Casa.

PIMTEIN HNOS.

COMPAÑIA 2015, FRENTE PLAZA BRASIL. — TELEFONO 781

NOTA.—Atiende pedidos de provincias.

CARLOS DUVAL

Corredor de la Bolsa de Comercio

ACCIONES -- BONOS -- ORO

Casilla 2266 - Tel. 1812

BANDERA 57

"MY LORD"

CIGARRILLOS

HECHOS CON TABACO MARILAND

2-y

Suspensión del intercity con Quillota.— Por motivo de la lluvia se suspende hasta nueva fecha el intercity que debía verificarse hoy en Quillota entre los equipos de las Ligas Santiago y de dicha ciudad.

Victoria Nacional F. C. de Puente Alto c. Britania F. C.—Hoy Domingo se efectuará en el vecino pueblo de Puente Alto, un amistoso entre los primeros y segundos equipos de los clubs nombrados.

La partida de la segunda se dará a las 14 (ant. 2 P. M.) y a las 15.30 (ant. 3.30 P. M.) la de los primeros.

Deutsche Zeitung F. C. versus Zig-Zag.— Hoy Domingo a las 10 en la cancha Santa Filomena, se efectuará este encuentro de elementos gráficos.

Ha despertado entusiasmo este partido entre el gremio gráfico, tanto porque el Zig-Zag es uno de los mejores teams que existen en la capital de esta clase, y además porque en ambos equipos actúan buenos jugadores que darán lugar a presenciar una bonita partida.

Por estas razones los gráficos sin duda, acudirán entusiastas y en buen número a espectar este match.

Ferrocarril Eléctrico I F. C. v. Borgoño I F. C.—Hoy a las 15 horas (ant. 3 P. M.) se llevará a efecto un amistoso entre estos dos clubs en la cancha que posee el primero en La Cisterna.

O'Higgins v. La Salle F. C.—Hoy a las 15 (ant. 3 P. M.), se llevará a efecto este encuentro en la cancha que posee el primero en la Av. O'Higgins 1205.

CICLISMO

Club Ciclista Ibérico.—Se cita a los socios de este Club, a Junta General ordinaria para el próximo Martes 10 del actual a las 21 horas (9 P. M.) en el Centro Español Merced 838. Por ser la segunda citación habrá reunión con el número que asista.

AVIACION

Suspensión del torneo anunciado para hoy.—Ayer se acordó postergar para el Domingo 15 del presente el torneo de aviación y motociclismo que se había anunciado para hoy.

LAWN-TENNIS

Quinta Normal Tennis Club.—Se cita a los socios de este Club para hoy Domingo, a las 16 (4 P. M.) en las canchas de la Quinta para tratar de la reforma de los estatutos y otros asuntos de importancia.

Crónica policial

Visita de cárcel. — Como de costumbre, ayer Sábado se llevó a efecto la visita a la Cárcel Pública por el señor juez don Francisco Santapau.

Los reos no tuvieron para el director del establecimiento queja alguna.

El 4.o Juzgado saliente del turno en lo criminal tuvo en la semana el movimiento que sigue:

Reos entrados. 51
Id. que salieron. 29

Total de reos a cargo de ese juzgado, tomando en cuenta mujeres y niños enviados a la Casa o Escuela Correccional, 196.

La existencia de reos en la Cárcel, provenientes de los cuatro juzgados del crimen, es como sigue:

Del primer juzgado. 101
Del segundo id. 202
Del tercero id. 123
Del 4.o id. 174

Reos condenados. —Por sentencia de ayer del segundo juzgado ha sido condenado a 541 días de presidio el reo Juan Castro y Mendoza, por el delito de robo, efectuado a Pedro Pastene.

Por igual delito, el mismo juzgado ha condenado a 365 días de presidio al reo Enrique Reinoso Parras, por especies que fueron robadas a Carlos Macuer.

Edictos. — Por edictos de fecha de ayer se llamó a comparecer al juzgado servido por don Franklin de la Barra a los reos Juan Romero Cartagena y Ramón Rocha Beizi, en el término de treinta días, por diferentes delitos.

Juzgado de turno.—En la próxima semana estará de turno el primer juzgado, a cargo del señor juez don Andrés Villagra y secretario don Rubén Cruz.

Proceso de las "Patagonias". — Este ruidoso proceso se encuentra, según se nos informa, desde hace dos meses paralizado, pues a pesar de haberse entrado a la declaración con cargos, los reos no han sido llamados a declarar, los que se quejan de que se les mantenga en ese estado.

Dr. GIANELLI

Especialidad en sífilis, piel, vías urinarias.

21 DE MAYO 562

Consultas: 1 a 6.

En Huérfanos

Vendemos casa moderna, esquina de 1 piso, muy confortable.

Precio: $ 45,000

MACKENNA & GREEK

Huérfanos 1161

8-i

--- CASA MUZARD ---

RECIEN LLEGADOS SOMBREROS MODELOS DE GRAN CHIC

Trajes - Blusas - Abrigos

Las Ultimas Creaciones de la Moda

Capas = Estolas de Marabout

ADORNOS DE GRAN NOVEDAD

Flores, Cintas y Fantasías para Sombreros

PRECIOS MÓDICOS

8-i

Novedades de Primavera y Verano

en blusas modelos, chalecos, boas de pluma, capas de marrabu, etc., etc., encontrará en la

PELETERIA BLANCO ENCALADA

a precios más bajos que en el centro.

VENTAS AL CONTADO Y POR MENSUALIDADES.

Blanco Encalada 1617, frente a la Escuela Militar

TELEFONO INGLES 22, PARQUE

12-i

Viña Concha y Toro

Certificado del Notario Público don Mariano Melo Egaña del

SORTEO

DE

25.000 pesos

verificado ayer en los salones de "El Diario Ilustrado":

"Se llevó a efecto el sorteo del dinero que la "Viña Concha y Toro" ofrece a sus favorecedores, resultando favorecidos:

Con quinientos pesos: los números 25,504, 29,187, 22,669, 20,224, 7,225, 25,514, 29,054, 30,447, 18,590 y 30,852.

Con mil pesos: los números 9,442, 29,613, 3,828, 11,152, 30,413, 4,126, 23,715, 5,109, 28,600 y 1,752.

Con diez mil pesos el N.o 24,425.

(Fdo.): MARIANO MELO E.,
Notario.

8-i

PARQUE SPORTIVO PUDAHUEL

ABIERTA
LA TEMPORADA

y-8-i

Mañana LUNES

PRECIOS EXCEPCIONALES

EN

BLUSAS

Paletoes de Seda tejidos

VESTIDOS DE SEDA

GASAS Y VELOS

BLUSAS de Velo de Hilo Bordado a mano . .	$ 12.25
JERSEYS de Seda, últimos modelos $ 65, $ 50 y.	$ 45.00
VESTIDOS de Seda, desde	$ 95.00
GASAS blancas con pintitas, bordadas, mt.,	$ 1.50
VELOS, colores y dibujos bonitos, mt.	$ 1.50

LA TIENDA INGLESA

Estado 270 -:- Casilla 956

Con ocasión de las próximas Fiestas Patrias, ofrecemos los siguientes Artículos de Novedad a precios muy ventajosos.

Para Caballeros

SOMBREROS forma Canotier, paja "Rustic", forma de moda, galón de seda. . . . . $	8.50
SOMBREROS forma Canotier, paja "Rustic", artículo inglés, galón de seda. . . . . $	12.00
SOMBREROS forma Canotier, paja inglesa, clase extra. . . . $	14.00
SOMBREROS forma Canotier, paja "Rustic" fina, galón de seda, ala de fantasía. . . . . $	15.50
BASTONES de junco y de caña, flexibles, con pasamano de cuero, artículo de novedad, $ 9.25, $ 6.25 y. . . . . $	4.75
CORBATAS forma "Butterfly", en seda muy fina, para hacer rositas, rayados de novedad, $ 5.90 y	3.50
CORBATAS forma "Elegante", en seda superior, para hacer el nudo, rayados de mucho gusto, $ 7.50 y. . . . . $	4.90
CORBATAS forma "Longchamps", selecto surtido de colores, clases muy finas, $ 9.50 y. . . . . $	8.50
GUANTES de seda finos, color gris, con o sin bordados, el par. . $	7.80
GUANTES de piel de Suecia, muy fina, en gris, perla, café y cáscara, muy elegantes. . . . . $	13.50
GUANTES de gamuza lavable "Dents", clase extra, surtido en tres colores, con o sin bordados $	14.50

Sobretodos media estación, modelos "RAGLAN", con cinturon, para Caballeros, Jovenes v Niños, en casimires de alta novedad y gabardinas de última moda.

Surtido completo en trajes para Niños, Modelos de última creación.

Casa Francesa

9-i

SOBRETODOS

"PICCADILLY"

DE MEDIA ESTACION

Ofrece un selecto surtido

: en variados colores :

LA

Sastrería G. Ruddoff

138 - ESTADO - 138

y-6722-8-i

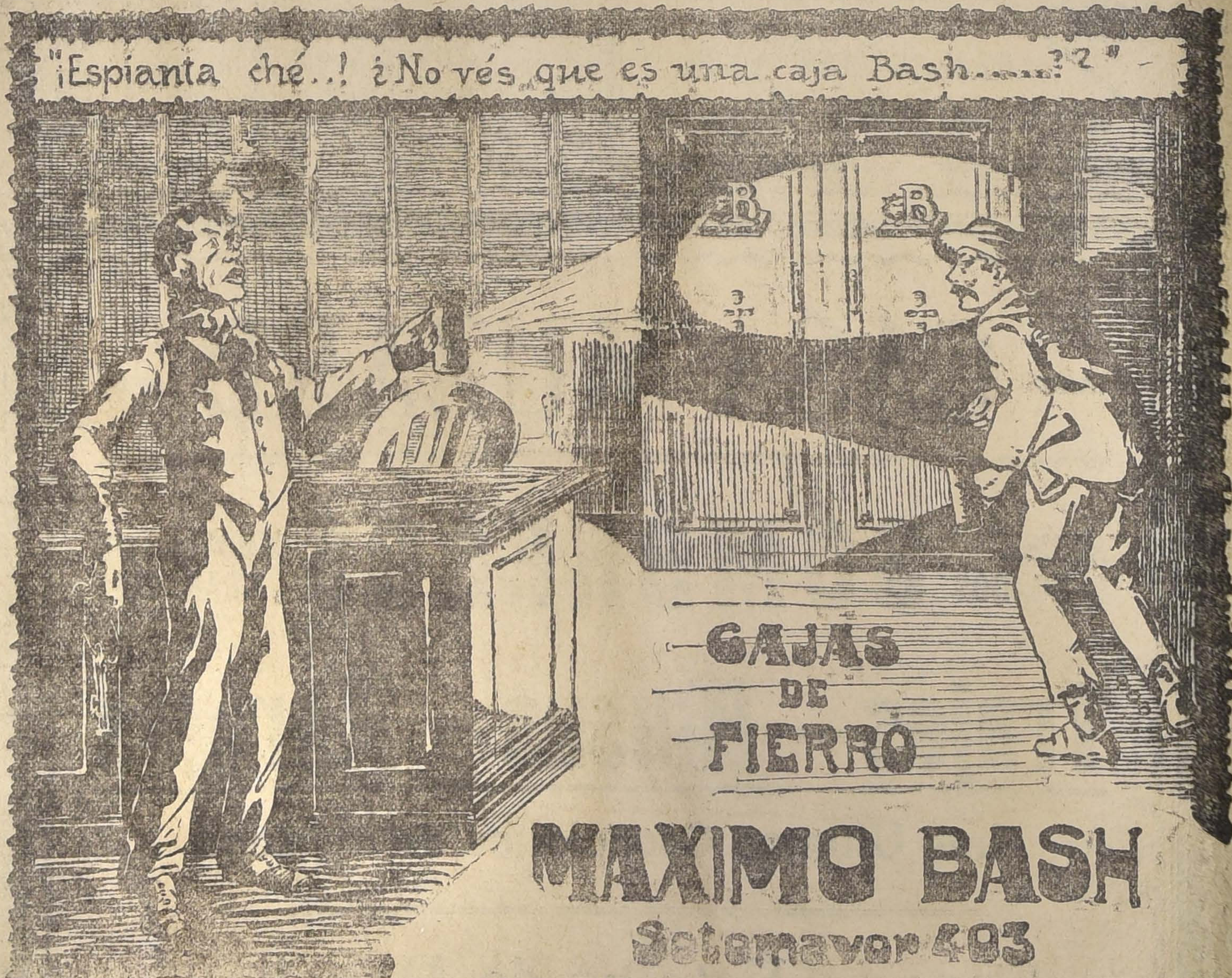

8-i

Material para Techos

ESPECIAL PARA NUESTRO CLIMA

PRECIOS DESDE $ 0.80 PAPEL METRO CUADRADO

Entregamos el material colocado

SANTIAGO
Bandera No. 28

TUPPER y Cía.

VALPARAISO
Cochrane No. 592

y-6729-12-i

Viña Cousiño - Macul

Los mejores vinos de Chile, especialidad para Banquetes y familia.

REPARTO A DOMICILIO

Pídanse al Depósito General.

SAN IGNACIO 423 -- TELEFONO 197, PARQUE

y en todos los Almacenes.

8-i

VIÑA BENITEZ

Sus VINOS para FAMILIAS y para BANQUETES no pierden y continuan día a día gozando de su bien merecida fama.

Depósito General: 33 - RIQUELME - 33

z-11-i

Próximamente entrará a regir el

Código Sanitario

Y CON EL EL USO OBLIGADO DEL

CLORONAFTOL

M. C. R.

DESINFECTANTE CASERO IDEAL

NO VENENOSO - NO CAUSTICO - NO CORROSIVO

PIDASE EN TODAS PARTES

Concesionario para Chile

HERNAN VIJIL O.

VALPARAISO — BLANCO 951
SANTIAGO — COMPAÑIA 1077

8-i

TURF

NUESTRAS PRUEBAS REGLAMENTARIAS

LA "POLLA DE POTRANCAS"

Sus vencedores

La Polla de Potrancas fué instituída en 1907, y se disputó ese año sobre 1,700 metros. La recompensa alcanzó a 3,000 pesos.

Nueve potrancas se presentaron por primera vez. Graciela, una potranca hija de Rodilard y Telus, se adjudicó con suma facilidad el triunfo sobre Perinola y Claretha, que entraron segunda y tercera, respectivamente.

A los 200 metros corridos rodó Instantánea.

Graciela cubrió la distancia en 1.55 4|5, con pista en extremo pesada. La condujo el jockey Harry Michaels.

En 1908, se corrió esta reglamentaria sobre una milla y participaron ocho potrancas, habiendo logrado triunfar Irlanda, que daba fila y usura en la cotización. Segunda, tercera y cuarta, llegaron detrás de la ganadora, Jimena, Freedom y Jícara. Tiempo: 1.44 4|5.

Irlanda, era por Royal Oak y Her Magesty, propiedad del entusiasta sportsman ya fallecido don Heriberto Urzúa. La guió al triunfo el jinete Luis Araya.

El premio, con el aumento de las pollas, ascendió ese año a 5 mil 800 pesos.

Una hija de la célebre Alhaja, logró obtener la victoria en 1909, delante de cuatro competidores. Nos referimos a Alhajita, por Gonin, que defendía los colores del corral Almendro. Segunda finalizó Alarma, tercera Sceptre, cuarta Kiel, y última Chinchilla. Tiempo: 1.42 1|5, muy bueno, si se toma en cuenta que la cancha estaba pesada.

Alhajita fué conducida por Carlos Gray.

El premio, en total, fué de 4,500 pesos.

En 1910, correspondió el triunfo a Reverie, del corral "Oro y azul", montada por Daniel Reyes. La hija de Gonin y Sombrilla, dejó hacer el tren en las primeras distancias a Pastora y Lamballe, para batir con toda facilidad por dos cuerpos a Pastora. Tercera remató Magdalena, delante de Oranaise y Alania. Tiempo: 1.41 3|5, con pista buena.

Tres meses después, Reverie ganaba "El Derby" en Viña del Mar, batiendo a lo mejor de aquel entonces, entre los que se contaban Perfecta y Altanero II.

La prima de La Polla de Potrancas ascendió en conjunto en 1910, a 6,800 pesos.

Ocho competidores se dieron cita en 1911, y las favoritas del público, Vidalita y Fiole, alcanzaron a trasponer la meta con una pequeña ventaja en favor de la primera, conducida hábilmente por Manuel Soto. El tercer puesto, a un cuerpo, lo obtuvo Frileuse, piloteada por el popular jockey francés, Harry Courtillat. Cuarta Mala Lengua.

Vidalita, era propiedad de don José Luis Walker, e hija de Oruro y Arrogancia. Cubrió la milla en 1.48, con pista liviana. El premio fué de 7,800 pesos.

En 1912, el corral Limited llevó a la victoria sus colores defendidos por Sofisma, la que manejada por Luis A. Orellana batió laboriosamente a La Haya y Lombardía, en el tiempo de 1.42, la milla con pista regular.

El premio ascendió a 9,100 pesos.

Sofisma era hija de Oran y Kermesse, y obtuvo en el año hípico de 1912-1913, tres triunfos con un haber en premios de 16,250 pesos.

En 1913, nuevamente triunfaron los colores "gris perla" del Limited llevados por Rahj, guiada por Carlos Gray, obteniendo en la meta un cuerpo de ventaja sobre Fine Money, que precedió por cuatro cuerpos a Celosía. Cuarta Carmelita. Tiempo: 1.41 2|5, con pista regular. Premio: 10,800 pesos.

Rahj, por Oran y Morfina, en 1913-1914, ganó en premios 16,300 pesos.

En 1914, Banderola, conducida por el maestro Rebolledo, se dió el lujo de obtener un fácil triunfo delante de Rochela, Beauty Polly, y Gris Perla, que entraron en este orden, detrás de la hija de Etolo, y Alarma. Tiempo: 1.41 2|5 con pista pesada. Premio: 16,290 pesos.

Banderola pertenecía al señor Ignacio Yáñez. Obtuvo en premios durante 1914-1915, la suma de 27 mil 534 pesos.

En 1915, Dorama se adjudicó esta reglamentaria por medio pescuezo sobre Pelusa, la que a su vez precedió en el disco por tres cuerpos a Cachucha. Cuarta, Quenotte. Tiempo: 1.38 3|5, con pista pesada. Este es el mejor de todos los marcados en la milla a pesar del mal estado de la cancha.

Dorama fué en su generación, nacida en Chile, la mejor yegua. Ganó, además, de La Polla de Potrancas, los grandes premios El Ensayo y El Derby. Basta decir que en el año hípico de 1915-1916, de once carreras en que tomó parte, obtuvo ocho victorias y tres placées, con un total de 135,600 pesos en premios. Era por Celso y Neva, del stud El Record, nacida en el Criadero Llay-Llay.

Ese año el premio alcanzó a 12 mil pesos.

En 1916, la favorita Normandía fué derrotada holgadamente por Salmodia, montada por Harry Michaels. Tercera Delaware, y cuarta Damsel. Tiempo: 1.40, con pista liviana.

La recompensa ascendió en total a 14,100 pesos.

Salmodia pertenecía al señor Enrique Nataniel Cox. Era hija de Sir Samuel y Chacrita, sangre 15|16.

El año pasado, en un lote de 16 potrancas y con una pista en extremo pesada, Sapientia ganó por cuatro cuerpos al galope a Bahía, y Tinkabelle, esta última favorita del público. Cuarta Bobina. Tiempo: 1.41 3|5. Premio: 14,400 pesos.

Sapientia, propiedad del stud Miraflores, por Olascoaga y Farabutti, nació en el criadero Pirque.

La guió al triunfo el jockey José Salfate.

CLUB HIPICO

LAS CARRERAS DE ESTA TARDE

Apreciaciones y pronósticos

El factor lluvia, es el único que ha desprovisto en parte, el lucimiento y éxito brillante a que estaba llamado el desarrollo del interesante programa, que para esta tarde, ofrece nuestro principal hipódromo. Sin embargo, a pesar de la circunstancia atenuante indicada, la fiesta hípica resultará como de costumbre muy concurrida y sin duda alguna, presenciaremos más de una sorpresa de buenas proporciones.

Constituye la prueba de mayor importancia de la reunión, la reglamentaria "Polla de Potrancas", sobre una distancia de 1,600 metros, con una recompensa a la vencedora de doce mil pesos, más el 50 por ciento de la suma que se reuna a razón de $ 300 por potranca que dispute la carrera.

Como lo dijimos el Domingo pasado, al correrse la Polla de Potrillos, lo repetimos hoy nuevamente, manifestando que en carreras de esta naturaleza, en que por primera vez la generación de tres años entra a medirse en un tiro más largo y todavía en pistas anormales, no podemos pronosticar con cierta precisión (aún cuando la precisión no existe en materia hípica), como serían nuestros deseos.

El estado irregular de la cancha, es una circunstancia que nos ahorra toda explicación y no obstante, estuviese ella en condiciones normales, siempre estimamos que este debate de la generación en distancias que exigen a los competidores alguna resistencia, no es suficiente para determinar posiciones, ni mucho menos para formarse concepto cabal sobre las aptitudes futuras de los adversarios.

De la numerosa lista de potrancas inscritas, a nuestro juicio sobresalen, por sus performances realizadas hasta la fecha: Baratija, Clavija, Cecilia, la pareja del señor Luis Ramírez Talavera, formada por Botánica y Crecy, y las pupilas del Stud del señor Guillermo Coghill, Silver y Wild Lasie. Señalamos a éstas, como las más probables al triunfo, pero, con el inminente temor, de que la victoria se la pueda adjudicar alguna de las eliminadas. Baratija, la excelente hija de Siberien y Brigitte, se reveló como un animal de positivas cualidades, con su hermoso y fácil triunfo en "El Tanteo", antecedente que ahora la hace destacarse, como un candidato de primera fila.

Clavija es una potranca tan buena como la anterior, para la cual, la distancia no será una novedad, pues, el Domingo último alcanzó en 1,800 metros una victoria muy recomendable.

Respecto de la pensionista del Stud Serena, Cecilia, tenemos formado un concepto muy favorable y en especial, en pistas pesadas, donde la hemos visto actuar con lucimiento.

Tanto Botánica como Crecy, son potrancas de mérito, que aún cuando la distancia constituye para ellas una novedad, no es menos cierto también, que debe concedérseles en su abono, los prestigiados antecedentes de sangre paterna para canchas pesadas.

Y por último, diremos sobre las representantes de la chaquetilla "bronce, rosadada rosada", que son elementos de ciertas condiciones, cuya calidad podríamos clasificar como regular.

En consecuencia, de acuerdo con las consideraciones expuestas fijaremos el siguiente pronóstico: ganador, Clavija, que actuó bien el Domingo en barro y para los placées, Baratija, aún cuando en pista pesada se desempeña mal y Cecilia.

En el Premio Calenda, sobre 1,500 metros, nos gusta Radamés, por el hecho de pasar hoy en día, por un buen momento de training, antecedente que agregado al estado de la cancha, nos hace insistir en su elección.

Bonitilla y Orbita, son los adversarios más calificados, para escoltar en el disco a nuestro preferido.

En la prueba siguiente sobre 1,400 metros, premio Chinchilla, en atención a los retiros producidos, se presenta Esquife, como el competidor más caracterizado a adjudicarse los $ 2,500 de recompensa asignados al vencedor. Las últimas performances lo hacen destacarse. Reservamos para los placées a Balaclava y Balija.

DENTISTA

Recién recibido desea trabajar como ayudante de un profesional.

Dirigirse:

S. N., RECOLETA 287

x-7638-9-1

La tercera carrera de la reunión, la constituye el Premio Constant sobre 1,500 metros, para caballos de tres años que no hayan ganado.

Ausente Buñuelo, que era el candidato obligado para todo cronista, nos quedan para resolver el problema, Feudal y Esteta, dándole nosotros nuestras preferencias a esta última y dejando para los otros puestos a Feudal y Factatum, en el orden anotado.

Alboroto II, que en pista pesada salió de perdedores, es nuestro candidato en los 1,100 metros del premio Champión.

Sus más serios rivales, son Baldramina y Pitarra, animales que se encuentran en muy buen estado de preparación, razón que nos induce para señalarlos en los puestos del placé.

El handicap de velocidad, Premio Combate, promete ser una bonita carrera; pues, el lote de especialistas en el tiro que tomará parte, dificulta más de lo acostumbrado la elección del posible vencedor.

Nuestro preferido es Leslo, que pasa actualmente por un gran período, dejando para el segundo y tercer lugar del marcador a Ocampo y Swallow. Pisanella podría ser la sorpresa de la carrera, por ir en una pista muy favorable a sus medios.

La prueba de fondo, Premio Comisario II, sobre una milla y media, será, a no dudarlo, de un desarrollo interesantísimo y de un final reñido.

Matador, aún cuando lleva 57 kilos puede repetir su última hermosa performance; Requièm, a igual que el anterior, es muy indicado; German, especialista para el barro; Peter Pan, debe ser el ganador en vista de su carrera del Domingo pasado; Cancerbero, muy temible a raíz de su último triunfo; Rihue, es el lance más acentuado dado el peso que carga y por último, Esplendor, que creemos no lleva gran opción al primer lugar.

Nuestro pronóstico en orden de precedencia es el que sigue: Peter Pan y Matador.

Termina la reunión con la milla del Premio Caridad, handicap que

GRAN CASA

HABITACI ON

en la Alameda de las Delicias en situación privilegiada, se vende con extraordinarias facilidades de pago.

Tratar en

CATEDRAL 1143

De 2 a 5 P. M.

o-3447-30-1

CLUB HIPICO

4.as CARRERAS DEPRIMAVERA

Domingo 8 de Setiembre de 1918

PRIMERA CARRERA, A LAS 14 h. (antes a las 2 P. M.)—Premio CALENDA. — 1,500 metros. — Para caballos de 3 años y más, nacidos en Chile que se rematen por $ 2,000. — Handicap. — Inscripción: $ 20. — Premio: $ 2,000 al 1.o. — (Jinetes aprendices).

PREPARADOR	DUEÑO	NOMBRES	PESO	EDAD	SANGRE	PADRE	MADRE	TRAJE DEL JINETE
E. Polanco	T. Mota	1 **Glengarry**	58	5	F	Alanés	Glencat	Solferino
E. Herrera	D. de la Sota	2 **Ragusa**	58	6	15|16	Rampart	Inmortelle	Solf. y ver. por mit., M. solf.
C. Lacalle	A. Sotomayor	3 **Radames**	56	4	F	Rolando II	Fougere	Caqui c. p. alam. y G. azul
J. Cavieres	Banzai	4 **Esplendor**	54	4	F	Etolo	Riqueza	Plomo obscuro, G. lacre
J. E. Zárate	A. B. C.	5 **Floreciente**	54	5	F	Prince Florizel	Tea Rose	Colorada, M. y G. negra
J. Méndez	Great Seven	6 **Couturiere**	53	4	15|16	Burlesco	Myrtha	Azul elec., alm. c. y p. lacre
A. Muñoz	J. A. Soto B	7 **Orbita**	52	6	F	Orán	Pompadour	Amarilla, M. blancas, G. amar.
P. Polanco	Record	8 **Lady Violet**	51	4	F	Celso	Enchantee	Blanc., cuell., puñ., pres. y G. azul
P. Bagú	Popeta	9 **Borbonne**	51	4	F	Olascoaga	Peregrina	Morada, M. y G. blanca
R. Cárdenas	San Marcial	10 **Donnetta**	50	5	F	Eclair II	Hermita II	Rosado, M. blancas, G. rosada
M. Soto	V. Larenas	11 **Piece d'or**	50	5	3|4	Trefle	Mocking Bird	Plomo, M. y G. oro
K. Jones	M. Errázuriz	12 **Bobina**	49	4	F	Jou Jou	Sabandija	Guinda seca, G. azul horla oro
R. Amaro	Los Aliados	13 **Copla**	45	5	F	Etolo	Hellene	Azul eléctrico, M. y G. solferina
I. Espinosa	R. Valenzuela	14 **Bonitilla**	44	4	A. A.	Orán	Chinchilla	Oro cruzado y G. lacre
J. 2.o Vaccaro	Frontera	15 **Ducros**	44	3	F	Fío	Kadeejeh	Verde y G. celeste
P. Maschesini	F. Torres	16 **Namur**	44	4	F	Lord Bobs	Batalla II	Azul marino, brazal y borla blanca
I. Yáñez	San Vicente	17 **Soubrette**	44	4	F	Olascoaga	Noguette	Morada faja M. y G. oro

SEGUNDA CARRERA, A LAS 14.30 (antes las 2.30 P. M.) — Premio CHINCHILLA. — 1,400 metros. — Para caballos que no hayan ganado un premio mayor de $ 3,000. — Peso: 50 kilos. — Recargo de 3 kilos por cada carrera ganada desde el 1.o de Abril de 1918 y de 2 kilos por cada carrera ganada antes de esa fecha. — Inscripción: $ 25. — Premio: $ 2,500 al 1.o

E. Emeres	Corral Jackson	1 **Esquife**	59	3	F	Barsac	Estrella II	Negra, M. y G. cereza
R. Soto	S. S. Ahues	2 **Merchant**	58	3	F	Celso	Mme. Comfrey	Cel. y bl. por mit., M. cel., G. lacre
S. González	C. Plaza	3 **Balaclava**	57	4	F	Jou Jou	Camargo	Solf. M. ver. maz., G. solf. y verde
P. Polanco	El Laurel	4 **Embajador**	56	4	F	Etolo	Primrose III	Azul, M. coloradas y G. blanca
P. J. Medina	Taltal	5 **Frascati**	56	4	F	Barsac	Fanfarra II	Azul y colo. list., M. coloradas
H. Pérez	H. Pérez	6 **Gull**	55	4	F	Altanero II	Java	Blanca y gran. list., M. y G. gr.
J. Dalmau	Burlesco	7 **Pacotilla**	54	4	F	Pirapó	Avelina	Lac. alam. or., G. lac. cocarda oro
A. Rodríguez	J. L. Walker	8 **Willingly**	54	3	F	B. of Canny	Wilhelmina II	Oro, G. negra
F. Galvan	Limited	9 **Balija**	52	4	F	Orán	Pancake	Gris perla, G. negra
P. Tonelli	A. Gatica	10 **Cardenal**	52	4	F	Siberien	Ravenne	Blanca brazalet. neg., G. blanca
P. Boncerio	Cruz Blanca	11 **Simplice**	51	3	F	Black Prince	Simonetta	Lacre y verde con cruz blanca
J. Méndez F.	F. L. de la B.	12 **Alcel**	50	5	F	Celso	Alice II	Granate presill, p. y G. amar.
L. Devenas	E. N. Cox	13 **Tilburí**	50	4	F	Turín	Miss Caithness	Blanca cruz negra, G. blanca
S. Avila	E. Jaque	14 **Wandsworth**	50	7	F	Cripplegate	Golden Ward	Verde cruz lacre, G. ver. lis. bl.
F. Rojas	A. G. Scott	15 **Valda**	48	2	F	Hexagon	Velocity	Azul y bl. listada, M. y G. blanca

TERCERA CARRERA, A LAS 15 h. (ant. las 2.30 P. M.)—Premio CONSTANT. — 1,500 metros. — Para caballos de 3 años que no hayan ganado. — Peso: 56 kilos. — Inscripción: $ 30. — Premio $ 3,000 al 1.o

P. Maldini	Alexmalva	1 **Alejo II**	56	3	F	Saint Wolf	Abeja II	Lila y negro listado
J. Celpa	Index	2 **Buñuelo**	56	3	F	Old Mon	Brioche	Amarilla, M. y G. chocolate
P. Tonelli	A. Gatica	3 **Cuncumén**	56	3	F	Siberien	Fille du Soleil	Blanca brazaletes neg., G. blanca
F. Guzmán	Kangaroo	4 **Endimión**	56	3	F	Melbourne	Blak Berry	Rosada, brazaletes y G. blanca
F. Guzmán	Las Zorras	5 **Factotum**	56	3	F	Alanés	Peg the Saint	Colorado
P. Polanco	Curimón	6 **Feudal**	56	3	7|8	Jack's Green	Alarma	Nar. y neg. a cua., M. nar., G. neg
J. Cavieres	Banzai	7 **Louvre**	56	3	F	Lord Bobs	Atenta	Plomo oscuro, G. lacre
Alfr. González	P. Etchepare	8 **Old**	56	3	F	Altanero II	Pambu	Negra, M. y G. turquesa
D. Yáñez	R. Leblanc	9 **Perdigall**	56	3	127|128	Eclair II	Prosperidad	Acero y lacre, faja y G. verde
S. González	O. Mujica	10 **Petain**	56	3	31|32	Poseur	Mostaza	Negra, faja y G. verde
C. Rodríguez S.	Souchez	11 **Raylus**	56	3	F	Mores	Gertrude W.	Blanca, G. azul
J. Cavieres	Alb. Huidobro	12 **Esteta**	54	2	F	Sandunguero	Serenata	Oro y azul list., M. oro, G. azul

CUARTA CARRERA, A LAS 15.30 h (antes las 3.30 P. M.—Premio CHAMPION. — 1,100 metros. — Para todo caballo. — Handicap. — Inscripción: $ 20. — Premio: $ 2,000 al 1.o

H. Pérez	H. Pérez	1 **Fraisy**	58	5	F	Almendro	Chancellerie	Bl. y gran. list., M. y G. granate
L. Navarro	N.o 13	2 **Pencahue**	56	4	F	Altanero II	W. Rose	Blanca y cereza por m., G. cereza
S. Silva	Los Alamos	3 **Duke**	55	4	F	Altanero II	Licisca	Blanco y celeste list., G. colorada
J. Rodríguez S.	Urbión	4 **Constantino**	53	3	27|32	Constant	Meva	Salmón, M. y G. verde
P. Maldini	Alexmalva	5 **Baldramina**	52	4	F	Barsac	Berta	Lila y negro listado
R. Cárdenas	San Marcial	6 **Donnetta**	52	5	F	Eclair II	Hermita II	Rosada M. blancas, G. rosada
K. Jones	M. Errázuriz	7 **Pitarra**	51	3	F	Hexagon	Pressed Hay	Guinda seca, G. azul borla oro
W. Fariña	Los Robles	8 **Konak**	49	3	F	Rodilard	Kettleness	Oro viejo, puños y G. blanca
I. Yáñez	I. Yáñez	9 **Vichy**	49	3	F	Marte II	Phyllis	Rosado y celeste listado
L. A. Benítez	El Alba	10 **Alboroto II**	48	3	F	Batifondo	My Gir II	Negra, M. blancas, G. cereza
P. Tonelli	A. Gatica	11 **Chulapina**	48	3	F	Siberien	Miragarria	Blanca brazalestes n., G. blanca
A. Guittienne	Vizcaya	12 **Isigny**	46	6	F	Vinicius	Ir-sur-Tille	Azul oscuro, G. solferino
F. Rojas	F. C. Prain	13 **Escoria**	44	4	F	Jack's Green	Best Girl	Oro viejo, M. negras, G. blanca
I. Espinoza	Jorge esa D.	14 **Fragata**	43	4	3|4	Le Roy d'Is	La Prenda	Crudo, r. az. y rubí, G. rubí azul
P. Polanco	Collanco	15 **Quai d'Orsay**	40	4	F	Trefle	Bee's Wedding	Negra cruzado y G. lila

QUINTA CARRERA, A LAS 16 h. (antes las 4 P. M.)—Premio POLLA DE POTRANCAS. (Reglamentaria). — 1,600 metros. — Para potrancas de 3 años, hijas de yeguas cubiertas en Chile. — Peso: 54 kilos. — Inscripción: $ 170. — Premios: $ 12,000 a la 1.a, 2,400 a la 2.a, 1,200 a la 3.a y 1,200 al criador de la 1.a—Además, cada potranca que corra pagará una cuota de $ 300, que se agregará a los premios en la forma siguiente: 50 por ciento a la 1.a, 30 por ciento a la 2.a y 20 por ciento a la 3.a

P. Tonelli	A. Gatica	1 **Baratija**	54	3	F	Siberien	Brigitte	Blanca brazaletes negros, G. blanca
U. Silva	L. Ramírez T.	2 **Botánica**	54	2	F	Alanés	Brújula	Oro, faja brazaletes y G. azul
J. Celpa	L. Ramírez T.	3 **Crecy**	54	3	F	Pioneer	Devoted	Oro, faja brazaletes y G. azul
D. Yáñez	Serena	4 **Cecilia**	54	3	F	Rolando II	Donna	Azul marino, M. y G. blanca
F. Galvan	Limited	5 **Clavija**	54	3	F	P. Florizel	Ain Zefra	Gris perla, G. negra
L. A. Benítez	L. A. Benítez	6 **Córcega**	54	3	F	Rolando II	Spirita	Lacre, M. violeta, G. lacre
L. Navarro	H. Cortés	7 **Costa Rica**	54	3	F	Marte II	Fosette	Azul, G. perla
R. V. Soto	El Parque	8 **Diurna**	54	3	F	Burlesco	Silene	Azul y bl. en ruedas, G. azul
H. Pérez	T. Hurley	9 **España**	54	3	F	Melbourne	Jimena	Gris perla, M. cereza, G. gris perla
F. Guzmán	M. Errázuriz	10 **Farinette**	54	3	F	Elair II	Primaute	Guinda seca, G. azul borla oro
R. Cárdenas	San Marcial	11 **Foglia**	54	3	F	Elair II	Camelia VI	Rosada, M. bl., G. rosada
J. Cavieres	H. Pizarro	12 **Hot Stuff**	54	3	F	Stolypin	Pimienta II	Azul, cuello, puño y G. oro
E. Emeres	G. Coghill	13 **Silver Lassie**	54	3	F	Lauderdale	Villa	Bronce, M. y G. rosada
E. Emeres	G. Coghill	14 **Wild Lassie**	54	3	F	Olascoaga	Argenteuse	Bronce, M. y G. rosada
C. Lacalle	A. Sotomayor	15 **Tourterelle**	54	3	F	Mead	Hirondelle II	Caqui, cuellos, puños y G. azul

SEXTA CARRERA, A LAS 16.30 h (antes las 4.30 P. M.)—Premio COMBATE. — 1,100 metros. — Para todo caballo. — Handicap. — Inscripción: $ 20.—Premio: $ 2,000 al 1.o

C. Rodríguez	P. Rosselot	1 **Priorato**	62	4	F	Barsac	Estrella II	Verde manz., brazal. y G. negra
L. Navarro	N.o 13	2 **Hachazo**	60	4	F	Jongleur	Hungría	Blanco cereza por mit., G. cereza
K. Jones	Espoir	3 **Harry Lauder**	57	4	F	Almendro	H. Blosson	Amarilla, M. az., G. azul cocard. oro
P. Maldini	A. Marín V.	4 **Quidam**	55	6	F	Olascoaga	Mesalina	Negra y turquesa, G. blanca
S. González	L. Schenone	5 **Leslo**	54	4	3|4	Altanero	Pavia	Cereza, M. y G. azul
P. J. Medina	Taltal	6 **Frascati**	53	4	F	Barsac	Fanfarra II	Azul y color. listado, M. coloradas
F. Guzmán	Kangaroo	7 **Swallow**	52	6	F	Bannockburn	Woodland R.	Rosada, brazaletes y G. blanca
G. Avila	S. Juan	8 **Ocampo**	51	4	F	Oviedo	Moussme	Crema y verde listado
H. Pérez	H. Pérez	9 **Guardián**	50	5	3|4	Almendro	Guardiana	Lacre y bl. listado, M. y G. lacre
A. Rodríguez	J. L. Walker	10 **Pisanella**	47	5	7|8	St. Avonicus	Vira	Oro, G. negra
O. Rister	Solferino	11 **Wellington**	46	5	F	Lord Bobs	Sombilla II	Solferino, G. verde
R. Soto	S. S. Ahues	12 **Merchant**	44	3	F	Celso	M. Comfrey	Celes. y bl. por mit., M. cel. G.
P. Rebolledo	R. López	13 **L'Eclair**	43	4	F	Eclair II	Hermita II	Morado torn., ad. y cocarda oro
P. Tonelli	A. Gatica	14 **Tococo**	40	3	F	Siberien	Progression	Blanca, brazaletes neg. y G. blanc

SEPTIMA CARRERA, A LAS 17 h (antes las 5 P. M.)—Premio COMISARIO II. — 2,400 metros. — Para caballos nacidos en Chile.—Handicap.—Inscripción: $ 35. — Premio: $ 3,500 al 1.o

E. Emeres	G. Coghill	1 **Querido**	58	6	F	Mead	L. Darling	Bronce, M. y G. rosada
J. B. Castro	A. Hundurraga	2 **Matador**	57	4	F	L'Aiglon	Amica	Negra, G. blanca
J. Cavieres	A. Huidobro	3 **Requie**	57	5	F	Olascoaga	Adalia	Oro y azul list., M. oro y G. azul
P. Tonelli	P. Tonelli	4 **Germán**	56	5	F	Almendro	Myosoba	Azul, M. Gran. y bl. G. granate
P. Bagú	A. and Navy	5 **Peter Pan**	56	4	F	Celso	Neva	Lacre, M. bl. y azul lis., G. azul
G. Avila	St. Jean	6 **Cancerbero**	52	6	F	Marte II	Las Blancas	Crema verde listado
V. Herrera	San Pedro	7 **Rihue**	46	6	F	Rampart	Cherry Ripe	Verde, banda bl. y lac. cruzada
J. Cavieres	Banzai	8 **Esplendor**	40	4	F	Etolo	Riqueza	Plomo oscuro, G. lacre

OCTAVA CARRERA, A LAS 17.30 (antes las 5.30 P. M.). — Premio CARIDAD. — 1,600 metros. — Para todo caballo. — Handicap. — Inscripción: $ 25.—Premio: $ 2,500 al 1.o

L. A. Figueroa	B. F. Bernstein	1 **Limache**	60	5	F	Barsac	Lula	Rosa seca, G. esmeralda
E. Emeres	G. Coghill	2 **Labriego**	59	5	F	Mimic	La Verde	Bronce, M. y G. rosada
J. Cavieres	Independencia	3 **Indiano**	56	6	F	Etolo	Kosima	Guinda, G. negra, cocarda oro
J. Celpa	Index	4 **Belfort**	53	4	F	Pioneer	Dusting	Amarilla, M. y G. chocolate
K. Jones	R. Riofrío	5 **Viajero**	51	5	F	Fío	Viajera	Turquesa
R. Pastene	M. A. Benavente	6 **La Moselle**	48	3	F	Barsac	La Loire	Azul turquesa, M. oro, G. blanca
D. Galaz	J. E. Errázuriz	7 **Rugby**	45	5	F	Olascoaga	Wansbeck	Majenta, G. blanca
L. A. Benítez	E. N. Cox	8 **Salmodía**	42	5	15|16	Sir Samuel	Chacrita	Blanca cruz negra, G. blanca
L. Devenas	L. A. Benítez	9 **Bahía**	40	4	F	Rolando	Dapper	Lacre, M. violeta, G. lacre

PRONOSTICOS

DIARIOS Y REVISTAS	1.a carrera	2.a carrera	3.a carrera	4.a carrera	5.a carrera	6.a carrera	7.a carrera	8.a carrera
LA NACION	Radames Bonitilla Ragusa	Esquife Balaclava Balija	Esteta Feudal Factotum	Alboroto Baldramina Pitarra	Clavija Baratija Cecilia	Leslo Ocampo Swallow	Peter Pan Matador	Indiano Belfort
EL TIEMPO NUEVO	Ragusa Bonitilla Bobina	Esquife Balija Cardenal	Buñuelo Feudal Cuncumén	Alboroto Duke Escoria	Cecilia Clavija Baratija	Priorato Guardián Leslo	Peter Pan Matador Germán	Labriego Indiano La Moselle
DEUTSCHE ZEITUNG	Glengarry Radames Ragusa	Esquife Balaclava Wandsworth	Buñuelo Feudal Factotum	Baldramina Alboroto Duke	Córcega Clavija Cecilia	Leslo Ocampo Swallow	Peter Pan Rihue	Indiano Labriego
EL ECO SPORTIVO	Glengarry Bonitilla Radames	Esquife Alcel Balaclava	Factotum Buñuelo Feudal	Constantino Baldramina Alboroto	Clavija Wild Lassie Cecilia	Leslo Pisanella Ocampo	Peter Pan Germán	Indiano Labriego
DEUTSCHE PRESSE	Glengarry Radames Soubrette	Esquife Pacotilla Willingly	Buñuelo Feudal Old	Vichy Alboroto Baldramina	Clavija Diurna Cecilia	Ocampo Leslo Quidam	Cancerbero Peter Pan Matador	Indiano Labriego La Moselle
EL DERBY	Glengarry Bonitilla Radames	Esquife Gull Wandsworth	Buñuelo Feudal Louvre	Baldramina Duke Vichy	Clavija Baratija Wild Lassie	Leslo Ocampo Guardián	Peter Pan Germán Cancerbero	Indiano Labriego Viajero
EL BRUJO DEL TURF	Bonitilla Ragusa Sorbonne	Embajador Wandsworth Frascati	Buñuelo Endimión Cuncumén	Alboroto Duke Constantino	Baratija Clavija Wild Lassie	Leslo Priorato Ocampo	Peter Pan Querido Cancerbero	Belfort Limache Indiano
LAS ULTIMAS NOTICIAS	Ragusa Radames Glengarry	Esquife Embajador Balija	Buñuelo Feudal Cuncumén	Constantino Vichy Escoria	Baratija Clavija Botánica	Guardián Hachazo Leslo	Querido Requiem	Labriego Limache Viajero
PROGRESO NACIONAL	Ragusa Bonitilla Ducros	Balija Willingly Pacotilla	Buñuelo Feudal Cuncumén	Vichy Duke Baldramina	Clavija Baratija Wild Lassie	Leslo Ocampo Pisanella	Matador Cancerbero Peter Pan	Labriego Belfort La Moselle

HUTH y Cía.

SE TRASLADAN

en los primeros días de

SEPTIEMBRE

a su

NUEVO LOCAL

de la calle del

660 - PUENTE - 674

9-1.

A PRECIOS ESPECIALES

PARA LOS

DIAS DE FIESTAS

VICHY a cuadritos en todos colores, el mt. . .	$ 1.40
CREPE de hilo listados y con pintitas, el mt. .	1.80
VELO de hilo doble ancho, todos colores, el mt.	2.90
VELO de hilo fantasía, doble ancho, el mt. . .	3.20
CREPE de seda doble ancho, todos colores, el mt.	5.90
BLUSAS de velo de hilo, bordadas, c|u.	8.50
MEDIAS finas para señoras, el par.	0.95
MEDIAS medio hilo, buena clase, el par. . . .	1.40
PAÑUELOS de mano (de Batista), la doc. . .	2.50
CALCETINES finos para caballeros, el par. . .	0.90
CORBATAS de seda para caballeros, c|u. . .	2.90
PAÑUELOS finos de mano para caballeros, la docena.	6.50
PAÑOS felpudos de mano, el par.	2.40
PAÑOS de hilo de mano, el par.	2.50
GENERO felpudo para paños, el mt.	3.50
PAÑOS especiales para copas, la doc.	12.50
PAÑITOS y caminos de mesa, c|u.	2.20
VISILLOS de punto para ventanas, el par. .	3.20
CRETONAS en colores surtidos, el mt.	2.50
DAMASCO ancho para manteles, el mt. . . .	5.50
SERVILLETAS para mesa, la doc.	11.50

Hemos recibido surtidos completos en artículos para

Guaguas y Niños

LA CASA

BRITANICA

924 — PORTAL FERNANDEZ CONCHA — 928

Frente a la Plaza de Armas

Casilla 1079 **H. Sutherland y Cía.** Teléfono 370

8-i

PAPAS CORAHILAS

PARA SEMILLA

Garantidas de los Canales de Chiloé, clase preferida de los agricultores por su mayor rendimiento a otras semillas de distinta zona.

Ofrecemos por carros completos, puesta en carros en estaciones donde la pida el comprador y para los sobornales tenemos existencias en nuestras Bodegas en Santiago, calle Matucana N.o 10.

LARRAIN OLAVARRIA & Cía.

SANTIAGO: Huérfanos 1138. - Casilla N.o 913. - Teléf. Ing. 1795.
VALPARAISO: Cochrane 871. - Casilla N.o 277. - Teléf. Ing. 1013

z-6705-9-i

JEREZ Y COÑACS

MARQUES DEL REAL TESORO

GRANDES PREMIOS · PARIS · MADRID · ZARAGOZA · VALLADOLID · FLORENCIA · BRUSELAS · ROMA

Almacen de Pinturas

---- DE ----

Ludovico Railhet

Ahumada N.o 66.-Casa fundada en 1880

LA MAS ACREDITADA DE CHILE POR SUS ARTICULOS PARA PINTORES, BARNIZADORES, DORADORES, DIBUJANTES

Unico agente e importador de los Barnices y Esmaltes Valspar y Vanadium

"VALENTINE"

para automóviles, coches, etc., etc.

Pinturas preparadas y en pastas. Completo surtido en tierras de color, fuera de toda competencia por su calidad y precios.

Unico concesionario de la pintura al agua

"CAMPANITA"

para interior y exterior. La pintura más barata e higiénica de plaza. Reemplaza ventajosamente la pintura al óleo, costando menos de la sexta parte de aquélla.

Barnices

SOEHNEE FRERES

para sombreros, marroquíes, carteras, etc.

Pinturas al óleo, acuarelas, gouache y al pastel de la acreditada marca

LEFRANC y Cía., París

recibidas recientemente.

Pintura blanca de zinc "Paloma" A-B-C-D.

Pintura blanca de zinc N.o 1, N.o 2, N.o 3, N.o 4.

Unico importador.

A mayoristas grandes descuentos.

z-6737-8-i

Almacén "Picó"

ARTURO PRAT N.o 1328

CASA FUNDADA EL AÑO 190'

OFRECE:

Jerez y Coñac Real Tesoro.

SIDRA GAITERO

Jerez y Coñac Pedro Domecq.

VERMOUTH MARTINI ROSSI

Jerez Duque de Almodóvar del Río.

VERMOUTH MARECHAL

Y toda clase de licores nacionales y extranjeros de las mejores fábricas.

PIMENTON CHORICERO

Quesos extranjeros en conserva.

PIMIENTOS MORRONES

Y un gran surtido de conservas españolas.

ABARROTES Y FRUTOS DEL PAIS

Esta casa no tiene sucursales

11-i

Los mejores calzados

"Casa VALIÑO"

Portal Fernández Concha 946

Esq. Pasaje Matte

WISKY DUNCAN
EN BOTELLAS DE LITRO
NO TIENE RIVAL A SU PRECIO
UNICOS INTRODUCTORES:
QUESTA SANGUINETTI y Cia
VALPARAISO

30-h

FRUTALES	ARBOLES — Y — PLANTAS	FORESTALES
5,000 almendros para rulo. 2,000 ciruelos, cerezos y damascos Imperiales. 30,000 de treinta y dos clases escogidas de duraznos 10,000 paltos, manzanos, nogales, higueras, etc. 500,000 champas de espárragos blancos de Alemania. 500,000 plantas frutilla roja de Chile. 100,000 plantas de fresones Triumph. 50,000 plantas alcachofas verde de Laón. 30,000 plantas parras arraigadas Pinot. 25,000 parras arraigadas Semillón. **SARMIENTOS** Semillón, Moscatel, etc., etc.	encontrará a precios bajos en el Criadero de Arboles **"EL PEUMO"** El Criadero más cerca de Santiago, en el cual se pueden elegir personalmente las plantas. El carro que sale de Mapocho esquina Matucana a Barrancas o Resbalón pasa por la puerta del Criadero.	50,000 eucaliptus globulus. 100,000 pinos, casuarinas, aromos, acacias, catalpas, acer negundo, moreras, aylantus, biotas, etc., etc. **SEMILLAS** Espárragos blancos de Alemania o Monstruosos de Holanda, a $ 20 kilo. Colección Clarines Ingleses, $ 1 paquete. Totora para galpones o amarrar viñas, los treinta y dos atados, $ 10. **MACETEROS** del número 2 al 10, se realizan por grandes y pequeñas partidas.

Oficina, Compañía 1041. - Casilla 653. - Teléfono 552

TELEFONO DEL CRIADERO, 99 YUNGAY

Catálogos gratis a disposición de los interesados.

8-i

PROPUESTA

Se piden propuestas para la demolición del edificio del Club de la Unión, situado en Delicias esquina de Bandera.

Datos y antecedentes en la oficina del arquitecto señor Alberto Cruz Montt, Galería Alessandri N.o 17.

x-7548-11-i

DIRECCION

GENERAL de Correos

Se llama la atención hacia el aviso publicado en el "Diario Oficial", pidiendo propuestas públicas para las impresiones de formularios, propuestas que se abrirán el 14 de Septiembre próximo, a las 2 P. M.

Santiago, 30 de Agosto de 1918.

EL DIRECTOR.

o-3426-13-i

SASTRERIA

La Marina

Gran surtido en casimires netamente ingleses, de última moda, corte americano.

Pagaderos desde

$ 20

mensuales

Aprovechen la ocasión.

Bandera N.o 14

8-i

NAFTA

"WICO"

Etiqueta Verde.	$ 23.76 m|cte.
Etiqueta Amarilla.	26.20 m|cte.

--: PARAFINA :--

"CALORIA" 115°, $ 15.00 m|cte.

Entregado a domicilio.
Al contado. Sin descuento.
Desde cualquier cantidad.

ORDENES A

WEST INDIA OIL Co.

BANDERA 84

TELEFONO INGLES 2933. - NACIONAL 79

8-i

VIÑA EDWARDS

DE GUILLERMO EDWARDS

AV. IRARRAZAVAL 1605. - TELEFONO INGLES 47, ÑUÑOA

Precios de los vinos embotellados (sin envase):

Corriente, tinto,	1|1.	$ 6.60 docena	$ 55.00 por ciento.
Especial	1|1.	" 7.80 docena	" 65.00 por ciento.
Semillón blanco,	1|1.	" 7.80 docena	" 65.00 por ciento.

Descuentos por más de 100 botellas y por compras en bodega.

L. ALFREDO GABARROCHE D.,
ADMINISTRADOR.

Propuestas Públicas

Se piden para la provisión de los siguientes artículos, para las policías fiscales, durante el año de 1919:

Arreos de montar, cascos, impermeables, catres, cinturones, herraduras y clavos, fierro para herramientas, guantes, corbatines, lonetas, paño y sarga para trajes, polainas, zapatones, frazadas, confección de trajes, gorras, capotes y fundas de colchón, etc., en conformidad a las especificaciones que se publican en el "Diario Oficial" y que los interesados pueden consultar en la Inspección General de Policías, (Cerro N.o 143).

Las propuestas se abrirán ante el Sub-Secretario del Ministerio del Interior, el 14 de Septiembre próximo, a las 14 hs. 30 ms.

EL INSPECTOR GENERAL.

o-14-i

Ferrocarriles del Estado

PROPUESTAS PARA EL 25 DE OCTUBRE

Se solicitan propuestas públicas para el 25 de Octubre próximo por tubos de fierro homogéneo para calderos de locomotoras.

Bases y antecedentes en el Departamento de Materiales y Almacenes (Estación Alameda).

Santiago, 26 de Agosto de 1918.

20-j

PROPUESTAS PARA EL 6 DE NOVIEMBRE POR PINTURAS, ETC.

Se solicitan propuestas públicas para el 6 de Noviembre próximo por pinturas en pasta y en polvo, barnices, aceite de linaza cocido, secante líquido, oro para dorar, brochas, pinceles, pincelotes, cueros de ante, espátulas, esponjas, lámpara soplete para quemar pintura, molinos para moler pintura, piedra pómez entera y molida, soda cáustica y cristalizada, clavos de alambre redondos, id. de fierro cortados, clavitos de bronce, tornillos de bronce cabeza plana y redonda, id. de fierro, id. de fierro galvanizado con golillas, puntas de alambre y de fierro, tachuelas galvanizadas y negras, remaches de fierro y de cobre, correas de suela sencillas y dobles, correa balata, correones, cueros imitación marroquí, suelas y badanas.

Bases y antecedentes en el Departamento de Materiales y Almacenes (Estación Alameda).

Santiago, Agosto 21 de 1918.

z-4-k

Fierro Acanalado

Galvanizado y Negro

ENTREGA INMEDIATA

CASA SANTIAGO WEBB & Co.

Teléfono Inglés 3176-3177 -:- ESTADO 156-158-170 -:- Casilla 1767

permite aspirar al triunfo a cualquiera de los contendores anotados.

Indiano, después de su excelente victoria en los 1,800 metros del Premio Alhaja, disputados el 25 del mes pasado, es el adversario que más cualidades reune, para adjudicarse el puesto de honor, ya que por añadidura actuará en una pista que le será muy cómoda. Belfort, es el candidato elegido por nosotros para el placé.

Resumen

1. Radames, Bonitilla y Ragusa.
2. Esquife, Balaclava y Balija.
3. Esteta, Feudal y Factotum.
4. Alboroto II, Baldramina y Pitarra.
5. Clavija, Baratija y Cecilia.
6. Leslo, Ocampo y Swallow.
7. Peter Pan y Matador.
8. Indiano y Belfort.

Probables montas y competidores para las carreras de la tarde:

1.a carrera. — 1,500 metros.
Glengarry, R. Flores; Ragusa, R. Muñoz; Radamés, P. P. Quezada; Floreciente, no corre; Esplendor, no corre; Couturiére, no corre; Orbita, J. Montané; Sorbonne, no corre; Lady Violet, F. Rosas; Donnetta, no corre; Piece d'Or, S. Miranda; Bobina, C. Guzmán; Copla, M. Vergara; Namur, J. Oregón; Ducros, M. Aranda; Bonitilla, A. Vicuña; Soubrette, A. Molina.

2.a carrera. — 1,400 metros.
Esquife, A. Molina; Merchànt, no corre; Balaclava, R. Muñoz; Embajador, P. P. Quezada; Frascati, S. Ponce: Gull, no corre; Pacotilla II, R. Flores; Willingly, N. Oteiza; Balija, H. Contreras; Cardenal, no corre; Simplice, no corre; Alcel, N. N.; Tilburí, A. Silva; Wandsworth, E. Escobar; Valda, A. Vicuña.

3.a carrera. — 1,500 metros.
Alejo, N. Oteiza; Buñuelo, M. Baeza; Cuncumen, no corre; Endimion, J. Salfate; Factotum, E. Escobar; Feudal, A. Molina; Louvre, no corre; Old, P. Rebolledo; Perdigail, S. Miranda; Petain, C. Pombet; Raylus, no corre; Esteta, S. Ponce.

4.a carrera. — 1,100 metros.
Fraisy, no corre; Pencahue, R. Flores; Duke, L. A. Orellana; Constantino, no corre; Baldramina, P. Rebolledo; Donnetta, no corre; Pitarra, A. Silva; Konak, no corre; Vichy, A. Molina; Alboroto, R. Hernández; Chulapina, probablemente no corra; Isigny, no corre; Escoria, J. Pinto; Fragata, no corre; Quai d' Orsay, no corre.

5.a carrera. — 1,600 metros.
Baratija, G. Adasme; Botánica, M. Pérez; Crecy, M. Baeza; Cecilia, S. Ponce; Clavija, H. Contreras; Córcega, J. Vergara; Costa Rica, R. Flores; Diurna, L. H. Fuentes; España, R. Muñoz; Farinette, E. Escobar; Foglia, M. Michaels; Hot Stuff, V. Jara; Silver Lassie, A. Silva; Wild Lassie, J. Salfate; Tourterelle, P. Rebolledo.

6.a carrera. — 1,100 metros.
Priorato, no corre; Hachazo, R. Flores; Harry Lauder, M. Michaels: Quidam, P. Rebolledo; Leslo, S. Ponce; Frascati, tal vez no corra; Swallow, E. Escobar; Ocampo, L. H. Fuentes; Guardián, H. Contreras; Pisanella, J. Vergara; Wellington, J. Oregón; Merchant, A. Molina; L' Eclair, J. Pinto; Tococo, no corre.

7.a carrera. — 2,400 metros.
Querido, no corre; Matador, M. Pérez; Requiem, J. Salfate; Germán, G. Adasine; Peter Pan, E. Carrillo; Cancerbero, A. Molina; Rihue, A. Silva; Esplendor, H. Ramírez.

8.a carrera. — 1,600 metros.
Limache, no corre: Labriego, si corre, J. Salfate; Indiano, S. Ponce; Belfort, P. Rebolledo; Viajero, M. Michaels; La Moselle, no corre; Rugby, R. Flores; Salmodia, A. Silva; Bahía, J. Pinto.

HIPODROMO CHILE

Las carreras de la mañana

Apreciaciones y pronósticos

No tan extenso como los anteriores, es el programa de hoy, en el Hipódromo Chile, pues sólo consta de seis pruebas; pero con numerosas anotaciones.

Se abre la mañana con el premio Kiosko, sobre 700 metros, donde la opinión debe manifestarse entre Dineral, Tenebrosa y Personaje. Nuestro candidato es Dineral, que tiene más clase que el resto del lote, y que le bastará repetir cualquiera de sus últimas performances, para dar cuenta de sus enemigos. Para los puestos siguientes indicaremos a Tenebrosa y Personaje.

Ricachón es nuestra carta en la prueba siguiente, no obstante los 60 kilos que carga. El hijo de Cambronne, posee ciertas condiciones, que hoy día lo recomiendan como el candidato de más prestigio. Para los puestos del placé citaremos a Tapón y Nail, que van muy favorecidos en el peso.

Acertar el ganador en la prueba siguiente, es, a nuestro juicio, poco menos que imposible, pues son varios los que llevan una opción equivalente; entre ellos citaremos a Palomilla, Taburete, Brava, Paladín, y Hiawatha. Sin entrar en comentarios, sólo diremos que el candidato de nuestras preferencias es Hiawatha, para ganador, y para los puestos siguientes Taburete y Brava, en el orden apuntado.

De muy modesta calidad son los competidores en el premio Kempe, 2.a serie; y nos parece que el ganador debe buscarse entre Personaje, Cracoviano y Mandita, una hija de Alanés, que se habla mucho de ella. Por las informaciones que tenemos, vamos a indicar a Mandita para ganador, dejando a Personaje y Cracoviano en los puestos siguientes.

La prueba de fondo la constituye el premio Kalifa, handicap, sobre 1,400 metros.

Después de la performance que produjo Millarai el Domingo pasado, a 58 k., creemos que hoy día es el candidato llamado a ocupar el primer puesto, y no trepidamos en hacerlo nuestro favorito. Para el primer lugar del placé dejaremos a Jacob, y en el siguiente a Bufonada, que tiene un buen apronte.

La reunión termina con el premio Kaskaskra, sobre 1,000 metros, prueba apropiada para el desquite, pues el que gane, seguramente proporcionará un buen dividendo. Lorna, a 54 kilos, nos parece un serio enemigo, sin demendable que llevan Cadorna, Pagano, Mountainer, Dichosa y sabe Dios cuántos otros.

Sin extendernos más, fijaremos nuestro pronóstico: ganador Lorna; placées: Mountainer y Cadorna.

Resumen

1.a Carrera. — Dineral, Tenebrosa y Personaje.
2.a Carrera. — Ricachón, Tapón y Nail.
3.a Carrera. — Hiawatha, Taburete y Brava.
4.a Carrera. — Mandita, Personaje y Cracoviano.
5.a Carrera. — Millarai, Jacob y Bufonada.
6.a Carrera. — Lorna, Mountainer y Cadorna.

Montas y competidores para las carreras de la mañana

Primera carrera. — Dineral, P. Rebolledo; Tamiz, Heriberto Ramírez; Capucha, Pedro Pablo Quezada; Tenebrosa, Jerónimo Baeza; Come Along, Alberto Pérez; Niágara, Calixto Pombet; Personaje; Juan Pinto; Silly, Alfredo Vicuña; Raya, Pedro Orellana; Parisiana, Julio Osorio.

Segunda carrera. — Melquisedec, Javier Quezada; Pérfido, Pedro Pablo Quezada; Pasatiempo, Eleodoro Canales; Ricachón, Luis H. Fuentes; Edris, Armando Godoy; Practicanta, Víctor Fuentes; Agorera, Jerónimo Baeza; Tapón, Juan Pinto; Nail, Julio Osorio; Lag, Aníbal Ataniel.

Tercera carrera. — Infernal, Eleodoro Canales; Pale Ale, Juan Montané; Reservista, Manuel Pérez; Recompensa, Manuel Vergara; Palomilla, Víctor Fuentes; Taburete, Juan Leiva; Scotch Laddie, Juan Montané; Tifón, Luis H. Fuentes; Caupolicán IV, Ramón Flores; Brava, Luis A. Orellana; Dublin, Ambrosio Guerra, Paladín, Julio Osorio; Fragata, N. N.; Protector, N. N.; Hiawatha, Heriberto Ramírez; Mr. Asquith, N. N.; Lally, Juan Pinto; Esopo, N. N.

Cuarta carrera. — Holandés, Calixto Pombet; Avasallador, Pedro Pablo Quezada; Cracoviano, Uldaricio Núñez; Medina, Aníbal Ataniel; 20 de Septiembre, N. N.; Monita, Aurelio Torres; Mandita, Juan Vergara; Miss Black, Juan Montané; Personaje, Juan Pinto; Silly, Alfredo Vicuña.

Quinta carrera. — Mrs. Joe, no corre; Millarai, Armando Godoy; Estrella Polar, Juan Vergara; Tarff, Luis Araya; Verdi, Oscar Orellana; Plumilla, Ernesto Escobar; Pretensión, Luis H. Fuentes; Jacob, Julio Osorio; Terrible, Juan Montané; Diáfana, Manuel Vergara; Sol de Oro, Alfonso Silva; Daring, Juan Pinto, Bufonada, Ambrosio Guerra, Vitela, Pedro Orellana; Cingalee, Alfredo Vicuña.

Sexta carrera. — Memoria, C. Quezada; Rústico, Armando Godoy; Cadorna, Ramón Flores; Cuncuna, Uldaricio Núñez; Lorna, Manuel Pérez; Dichosa, Aníbal Ataniel; Locura, Ramón Flores; Jerez, Juan Montané; Punch, Pedro Pablo Quezada; Pagano, Juan Pinto; Temible, Luis H. Fuentes; Mountainer, Heriberto Ramírez; Ratisbona, Alfonso Silva.

NOTICIAS DIVERSAS

Pronósticos de la prensa.—Situación actual

CLUB HIPICO

		G.	P.
1.	Las Ultimas Noticias..	7	18
2.	El Ring............	6	20
3.	El Mercurio.........	6	17
4.	La Semana Cinematográfica....	5	18
5.	La Unión...........	5	16
6.	Yo sé Todo..........	4	19
7.	Deutsche Zeitung.....	4	18
8.	Deutsche Presse......	4	16
9.	La Patria de los Aliados....	4	15
10.	La Nación..........	3	23
11.	Vida al Aire Libre....	3	18
12.	El Progreso Nacional..	2	17
13.	El Brujo del Turf.....	2	16
14.	El Derby...........	2	15
15.	El Diario Ilustrado....	2	15
16.	El Tiempo Nuevo.....	2	12
17.	El Chileno..........	2	11
18.	El Turf en Broma....	2	9
19.	El Eco Sportivo......	1	16

HIPODROMO CHILE

		G.	P.
1.	La Nación..........	5	25
2.	El Tiempo Nuevo.....	5	23
3.	La Unión...........	4	24
4.	El Brujo del Turf....	4	23
5.	El Eco Sportivo......	3	29
6.	Deutsche Zeitung.....	3	27
7.	El Diario Ilustrado...	3	24
8.	Vida al Aire Libre....	3	23
9.	Yo sé Todo..........	3	22
10.	La Patria de los Aliados....	3	22
11.	El Chileno..........	3	20
12.	El Derby...........	3	17
13.	El Ring............	2	27
14.	Las Ultimas Noticias..	2	24
15.	La Semana Cinematográfica....	2	22
16.	El Mercurio.........	1	21
17.	Pscht Pscht.........	1	13
18.	Turf en Broma.......	0	6

Viña Santa Rita

Sorteará el 28 de Septiembre

$ 10,000 -- en -- DINERO

PRIMER PREMIO. . $ 3,000
Cuatro premios de $ 1,000. . . „ 4,000
Seis premios de $ 500 . . . . „ 3,000

OBSEQUIA UN NÚMERO
por cada $ 50 de compra

Morandè 580 :: Teléf. 1651

15-i

El Gran REMEDIO UNIVERSAL

Nitro Ozona, Lowe-Weissllog, el único comprobado por medio de la radiografía que cura la tuberculosis (tisis). Pruebas a la vista. Afamado desde 1887. Cura radicalmente: cáncer, gangrena, sífilis, enfermedades hígado, riñones, del estómago, pulmones, bronquitis, faringitis, asma, ipertrofia, diabetes, albuminuria, reumatismo, hidropesía, obesidad, raquitismo, epilepsia, apoplegía, anemia, catarro intestinal, disentería, apendicitis, peritonitis, almorranas, fístulas, furunculosis, heridas, úlceras, tumores, contusiones, quemaduras, picaduras venenosas, enfermedades piel, sangre, enfermedades secretas. Prodigioso en aneurisma, en enfermedades del corazón, cerebro, vista, espina dorsal, etc. Viruela, peste negra, hemorrágica, peste bubónica, tifus, pestes y fiebres en general, son vencidas a las pocas horas con repetidos lavados intestinales y tomas. Igual tratamiento para demás enfermedades. Catecismo Nitro-Ozona, consúltelo todo enfermo, sea cual fuere el mal, encontrará el medio seguro de sanar radicalmente. Remítolo gratis quien lo pida.

LUIS LOWE,

Casilla 832.— Claras 149.— Santiago.— Droguería Daube y Boticas principales

Premio Argentina. — El próximo Domingo se disputará en el Club Hípico, este clásico, cuyas condiciones de entrada son las siguientes:

Premio Argentina (clásico). — 1,800 metros.—Para reproductores de 3 años, nacidos y criados en la República Argentina y ya adquiridos el día de la inscripción.—Peso 56 kilos.—Recargo de 3 kilos al ganador del premio Jockey Club Argentino.—Inscripción: $ 250, en dos cuotas: de $ 100 el Lunes 11 de Marzo y de $ 150 el Lunes antes de la carrera.—Premios: 650 argentinos oro, donados por el Jockey Club de Buenos Aires al 1.o, el 65 por ciento del valor total de las inscripciones al 2.o y el 35 por ciento al 3.o

Están inscritos:

Alboroto II, Alejo, Amurat, Astra, Bella Dama, Bishop, Borla, Buñuelo, Capucine, Cholo, Coqueta, Dineral, Dulce y Sabrosa, Embrollona, Esquife, Esteta, Gladiadora, Guayibú, Infantita, Juanchera, La Lune, La Moselle, Last, Libye, Lilita, Locura II, Macero, Majuelo, Malita, Marqués de Rical, Masovia, Meridiana, Moka, Muscade, Pillastre, Pitarra, Providence, Raylus, Rosácea, Simplice, Sin Entrañas, Sipe Sipe, Valda.

Premio José Luis Larraín.—El Miércoles 18 del presente, se disputará en el Club Hípico este clásico, cuyas condiciones de entrada son las siguientes:

Premio José Luis Larraín (clásico).—1,400 metros.—Para reproductores de 3 años y más.—Handicap limitado entre 63 y 47 kilos. —Inscripción: $ 80, en dos cuotas: de $ 40 el Lunes 11 de Marzo y de $ 40 el Lunes antes de la carrera.—Premios: $ 6,000 al 1.o, 1,200 al 2.o y 600 al 3.o

Están inscritos:

Alboroto II, Alejo, Alison, Almond, Alum, Amurat, Army, Astra, Bahía, Balija, Barbieri, Bar le Duc, Bayaceto, Bishop, Borla, Bow, Brest, Bretaña, Brick, Bright Girl, Bruges, Cabriola, Cachiyuyo, Cadeneta, Cadete, Calais, Calvito, Cambray, Cardenal, Cascarrabia, Cecilia, Cervantes, Chamberlain, Chelandry, Chiflon, Cholo, Chulapina, Constantino, Coqueta, Córcega, Correjuela, Crecy, Cristobal Colón, Crítica, Cuncumen, Danzig, Dudoso, Dulce y Sabrosa, Embajador, Encanto, Epsom, España, Esparceta, Famosa, Fatherless, Fauna, Fe, Febo, Fernet, Flaminia, Floripina, Foglia, Forzoso, Frascati, Gladiadora, Guayibú, Hot Stuff, Infantita, Isigny, Germán, Juanchera, Labriego, Last, Le Rhone, Libye, Lilita, Limache, Llay-Llay, Locura II, Macero, Malita, Malmaison, Mariman, Masovia, Matador, Mayoral, Meridiana, Misty, Moka, Morny, Mrs. Yoe, Muscade, One Away, Pacato, Pacotilla, Panizo, Pastelito, Pelusa, Peri, Petróleo, Porro, Porte Cigarette, Priorato, Puntete, Reservista, Rosácea, Rugby, Ruler, Salmodia, Silver, Silver Lassie, Sin Entrañas, Sorbonne, Tamagno, Taray, Tártaro, Tercería, Thermidor, Traidor, Tilbury, Tirteo, Tipperay, Toy, Trailla, Trentino, Trocadero, Turpinita, Valda, Vesubiana, Viana, Viking.

No correrán.— Esta tarde, probablemente, no tomarán parte en el Club Hípico los siguientes caballos: en la primera carrera: Floreciente, Esplendor, Conturiere, Sorbonne y Donnetta; en la segunda, Gull, Cardenal y Simplice; en la tercera, Cuncumen, Louvre y Raylus; en la cuarta, Fraisy, Constantino, Donnetta, Konak, Chulapina, Insigny, Fragata y Quay d'Orsay; en la sexta, Priorato y Tococo; en la séptima, Querido y en la octava, Limache y La Moselle.

CASA QUINTA

Se necesita arrendar una casaquinta por seis meses en los alrededores de Santiago, que tenga gas, luz eléctrica y agua potable. Preferible casa antigua.

Dirigirse:
CASILLA 2374

y-7606-S-i

LIQUIDACION

Solamente hasta el
18 de Septiembre

ALFOMBRAS
DE UNA PIEZA

1.83x1.30 mts., a. .	$	30.00
1.83x1.30 mts., a. .		35.00
1.83x1.30 mts., a. .		40.00
2.75x2.05 mts., a. .		75.00
2.75x2.05 mts., a. .		80.00
2.75x2.05 mts., a. .		85.00
3.20x2.30 mts., a. .		95.00
3.20x2.30 mts., a. .		100.00
3.20x2.75 mts., a. .		110.00
3.20x2.75 mts., a. .		115.00
3.20x2.75 mts., a. .		122.00
3.65x2.75 mts., a. .		140.00

Alfombras,
Tripe cortado,
3.65x2.75 mts.
A $ 195

Estas alfombras están en exposición en nuestras vidrieras.

MUEBLERIA
IMPERIAL
Calle 21 de Mayo
N.o 801
Frente a la calle San Pablo

y-6723-15-i

SALITRE

Para entrega inmediata ofrecen listo

— WILLIAMSON & Co. —

BANDERA ESQ. CATEDRAL

y-6741-8i

HIPODROMO CHILE

11.as CARRERAS DE INVIERNO

Domingo 8 de Setiembre de 1918

PRIMERA CARRERA A LAS 9.—Premio KIOSKO.— Para animales de 3 años perdedores.— Descargo de 1 kilo por carrera perdida.— Inscripción: $ 15.—Premios: $ 800 al 1.o y $ 100 al 2.o—Distancia: 700 metros.

PREPARADOR	DUEÑO		NOMBRES	PESO	EDAD	SANGR	PADRE	MADRE	TRAJE DEL JINETE
P. Rebolledo	Great Seven	1	**Dineral**	55	3	F. S.	Rosales	Disipada	Azul eléctrico alamares col., G. lacre
J. D. Pizarro	A. Ortega	2	**Tamiz**	54	3	15/16	Turín	Clorinda	Cáscara, M. guinda, G. cáscara
Propietario	P. Marchesini	3	**Capucha**	54	3	F. S.	Orán	Syd Ayres	Oro cruz, M. azul, G. colorada
R. Ramírez	St. Jean	4	**Tenebrosa**	51	3	A. A.	Turín	Crasher	Crema y verde listado
C. Ruz	Pasatiempo	5	**Come Along**	51	3	F. S.	Pioneer	Conservatory	Blanco lun. a., M. blancas, G. azul
S. González	Titán	6	**Niágara**	50	3	F. S.	Marte II	Canadá II	Verde, M. verdes, G. café
D. Yáñez	Tally Ho.	7	**Personaje**	49	3	F. S.	Key West	May Rose II	Blanco y lacre en ruedas, G. azul
S. Silva	Los Alamos	8	**Silly**	49	3	F. S.	Altanero	Chancellerie	Blanco y celeste listado, G. colorada
C. A. Gómez	E. Posada	9	**Raya**	45	3	1/2	Royal Flight	Chilena	Rosada, M. rosadas, G. azul
L. Aravena	J. Casas R.	10	**Parisiana**	44	3	1/2	Fío	Sin anteced.	Guinda, cint. y brazalet. oro, G. guin.

SEGUNDA CARRERA A LAS 9.25.—Premio KEMPE (1.a serie).— Para hacks no ganadores de más de una carrera.— Peso de reglamento.— Descargo de 5 kilos a perdedores.— Inscripción: $ 15.—Premios: $ 600 al 1.o y $ 100 al 2.o.—Distancia: 900 metros.

F. Bernal	S. Urrutia	1	**Melquisedec**	61	5	1/2	Simoun	Sin anteced.	Azul y blanco listado, G. lacre
M. Collao	L. Araya	2	**Pérfido**	60	4	1/2	Le Rappel	Chilena	Lacre, M. moradas, G. morada
C. Ruz	Pasatiempo	3	**Pasatiempo**	60	4	3/4	Miserable	Lagartija II	Blanco lun. a., M. blancas, G. azul
A. Castro	W. Serei	4	**Ricachón**	60	4	31/32	Cambronne	Riche	Lacre brazal. verdes, G. verde
J. D. Pizarro	O. Willenbrink	5	**Edris**	60	4	15/16	Lauderdale	Ping Pong	Naranja, M. naranja, G. colorada
Propietario	C. Fuentes	6	**Practicanta**	58	4	1/2	Posseur	Sin anteced.	Salmón lun. negros, G. azul marino
R. Ramírez	J. Ibáñez	7	**Agorera**	54	5	1/2	Alanés	Sin anteced.	Gris perla, M. gris perla, G. lacre
J. A. Sánchez	P. Leiva	8	**Tapón**	53	3	1/2	Turín	Chilena	Lacre, M. blancas, G. lacre
W. Fariña	H. López	9	**Nail**	53	3	3/4	Viraró	Quitz	Rosa seca, M. turquesa G. turquesa
Propietario	V. Jofré	10	**Lag**	51	3	7/8	Alanés	Sfax	Azul lun. am., M. granates, G. gr.

TERCERA CARRERA A LAS 9.50.—Premio KASKASKRA.— (1.a serie).— Omnium Handicap.— Inscripción: $ 20.— Premios: $ 1,000 al 1.o y $ 200 al 2.o—Distancia: 1,000 metros

A. Castro	S. Hoffmann	1	**Infernal**	58	6	1/2	Industrial	Sin anteced.	Celeste y blanco en ruedas
E. Pérez	T. Blanchait	2	**Pale Ale**	56	6	1/2	Fío	Tuna	Col. lun. ver., M. coloradas, G. celeste
R. Amaro	A. C. Leighton	3	**Reservista**	55	3	A. A.	Rolando	Bella Nina	Neg. y mor. lt., c. y p. oro, G. oro
R. Amaro	Violette Blanch	4	**Recompensa**	52	6	1/2	Royal Flight	Sin anteced.	Azul, M. lacres, G. oro
A. Muñoz	L. A. González	5	**Palomilla**	51	6	1/2	L'Aiglon	Sin anteced.	Oro y negro en ruedas, G. negra
F. Bernal	R. Flores	6	**Taburete**	50	4	1/2	Turín	Chilena	Verde nilo, M. estrellas, G. lacre
M. Collao	M. Araya	7	**Scotch Laddie**	50	6	29/32	Celso	Ausonia	Lacre cr. am., M. amarillas, G. lacre
M. Vargas	J. M. Fuentes	8	**Tifón**	49	4	A. A.	Royal Flight	Gefeyjer	Lacre y blanco listado
S. Avila	E. 2.o Gardewey	9	**Caupolicán IV**	48	5	F. S.	Oviedo	Realidad	Blanco lun. amarillos, G. amarilla
Propietario	J. J. Munita	10	**Brava**	48	4	F. S.	Pioneer	Thyra	Azul brazalet. solferinos, G. solf.
Propietario	V. Jofré	11	**Dublín**	47	5	F. S.	Eclair II	Irlanda	Azul lun. am., M. granates, G. gran.
E. Delgado	White and Gold	12	**Paladín**	46	5	F. S.	L'Aiglon	Valemont	Blanca, M. oro, G. oro
L. Espinoza	J. Besa D.	13	**Fragata**	45	4	3/4	Le Roi d'Is	La Prenda	Crudo, r. azul y rubí, G. rubí y azul
S. González	L. A. Valenzuela	14	**Protector**	45	3	3/4	Cronwell II	Fateful	Acero vivos y brazaletes escarlata
J. D. Pizarro	A. Anwandter	15	**Hiawatha**	45	4	63/64	Pirapó	Nanná	Negra, M. verdes, G. verde
A. Aguilera	Index	16	**Mr. Asquith**	40	6	F. S.	Heliotrope	Scotch Mince	Amarilla, M. chocolate, G. chocolate
Propietario	C. A. Gómez	17	**Sally**	40	3	3/4	Viraró	Cafeína	Verde, M. blancas, G. verde
L. Tapia	E. Amion	18	**Esopo**	40	4	7/8	Lauderdale	Viyella	Negro brazal. ofelia, G. ofelia

CUARTA CARRERA A LAS 10.15.—Premio KEMPE (2.a serie).— Para hacks no ganadores de más de una carrera.— Peso de reglamento.— Descargo de 5 kilos a perdedores.—Inscripción: $ 15.— Premios: $ 600 al 1.o y $ 100 al 2.o—Distancia: 900 metros.

S. González	Chacabuco	1	**Holandés**	56	5	3/4	Rolando	Holanda	Colorada, M. azules, G. blanca
J. D. Pizarro	J. Gerlach	2	**Avasallador**	56	5	1/2	Julio César	Sin anteced.	Lacre, M. lacres, G. blanca
O. Fuenzalida	U. Verdugo	3	**Cracoviano**	55	4	1/2	L. Atkinson	Chilena	Verde est. ros., M. verdes, G. rosada
Propietario	U. Silva	4	**Medina**	55	4	63/64	Cambronne	Yohar	Lacre, M. lacre, faja m., G. morada
F. Bernal	J. Correa	5	**20 de Septiembre**	55	4	A. A.	Julio César	Miss Zulema	Oro, M. oro y azul en r., G. azul
R. Amaro	C. de la Cerda	6	**Monita**	54	5	1/2	Jongleur	Sin anteced.	Lacre y amarillo por mitad, G. azul
R. Ramírez	J. Ibáñez	7	**Mandita**	54	5	1/2	Alanés	Sin anteced.	Gris perla, M. gris perla, G. lacre
S. Silva	D. Vidal	8	**Miss Black**	53	4	7/8	Rolando	Betty	Verde cr. azul, M. verdes, G. lacre
D. Yáñez	Tally Ho.	9	**Personaje**	48	3	F. S.	Key West	May Rose II	Blanco y lacre en ruedas, G. azul
S. Silva	Aromo	10	**Silly**	46	3	F. S.	Altanero	Chancellerie	Blanco y cel. listado, G. colorada

QUINTA CARRERA A LAS 10.40.—Premio KALIFA.— Omnium Handicap.— Inscripción $ 20.— Premio: $ 1,200 al 1.o y $ 200 al 2.o—Distancia: 1,400 metros.

R. Amaro	A. Vargas M.	1	**Mrs. Yoe**	60	5	F. S.	L. Samaritain	Buena Suerte	Azul costuras oro, G. oro
J. D. Pizarro	A. Ramírez	2	**Millarai**	57	5	F. S.	Olascoaga	Delice	Gris perla, M. gris perla, G. gris p.
C. Fuentes	S. Muñoz	3	**Estrella Polar**	56	6	3/4	L'Aiglon	La Prenda	Azul marino, lunares cel., G. azul
M. Collao	M. Araya	4	**Tarff**	55	4	7/8	Alanés	Sfax	Lacre cr. am., M. amarillas, G. lacre
Propietario	M. Vargas	5	**Verdi**	54	4	F. S.	Orán	Veronique	Granate cruz. amarilla, G. granate
S. González	Liguria	6	**Plumilla**	53	4	F. S.	Billy Boy	Instant	Lacre, M. lacres, G. verde
A. Aguilera	J. M. Fuentes	7	**Pretensión**	52	6	F. S.	Pippermint	Carmel	Lacre y blanco listado
L. Aravena	C. Morales	8	**Jacob**	50	6	1/2	Scarpia	Sin anteced.	Verde cruz negra, G. negra
S. Silva	H. Godoy	9	**Terrible**	49	4	1/2	Miserable	Chilena	Blanco cue. v. col. puños v., G. col.
A. Luna	H. Astete	10	**Diáfana**	48	5	F. S.	Eclair II	Ormodia	Blanco cruz violeta, G. violeta
M. Collao	L. Araya	11	**Sol de Oro**	46	4	F. S.	Le Rappel	Jiroflé	Lacre, M. moradas, G. morada
S. Silva	G. de la Cerda	12	**Daring**	45	5	1/2	Alanés	Sin anteced.	Rosa seca lun. y anillos azules, G. a.
D. Velásquez	P. Espinoza	13	**Bufonada**	42	4	F. S.	Orán	Pompadour	Am. y neg. list., M. blancas, G. am.
Propietario	A. Ramenzoni	14	**Vitela**	40	6	F. S.	L'Aiglon	Amica	Caqui, M. moradas, G. morada
E. Delgado	J. R. Aguirre	15	**Cingalee**	40	4	F. S.	Celso	Solinka	Blanca, cint., cuello y puños azules

SEXTA CARRERA A LAS 11.05.—Premio KASKASKRA.— (2.a serie).—Omnium Handicap.— Inscripción: $ 20.— Premios: $ 1,000 al 1.o y $ 200 al 2.o.—Distancia: 1,000 metros

R. Ramírez	J. Ibáñez	1	**Memoria**	62	5	1/2	Alanés	Sin anteced.	Gris perla, M. gris perla, G. lacre
R. Amaro	G. Schlack	2	**Rústico**	61	5	7/8	Alanés	Rusia	Blanco y negro listado, G. blanca
P. Boncerio	D. Dighero	3	**Cadorna**	56	3	1/2	Pioneer	Sin anteced.	Blanca, M. azules G. azul
R. Amaro	Urbion	4	**Cuncuna**	55	5	F. S.	Barsac	Arjentee	Salmón, M. verdes, G. verde
S. González	S. Pizarro	5	**Lorna**	54	4	3/4	Altanero	Quitz	Verde manz. brazal. amar., G. am.
A. Ramenzoni	D. Hernández	6	**Dichosa**	52	5	F. S.	Etolo	Kirry	Gr. y cel. list., M. blancas, G. granate
L. Navarro	N.o 13	7	**Locura**	50	3	F. S.	Moschion	Folatre	Blanco y cer. por mitad, G. cereza
M. Collao	M. Araya	8	**Jerez**	50	5	3/4	Almendro	Quitz	Lacre cr. am., M. amarillas, G. lacre
J. D. Pizarro	A. Ortega	9	**Punch**	50	6	7/8	Pirapó	Luz Blaise	Cáscara guinda, G. cáscara
S. Silva	G. de la Cerda	10	**Pagano**	49	5	7/8	L'Aiglon	Perinola	Rosa seca, lun. y anillos az., G. azul
A. Castro	H. Godoy	11	**Temible**	46	4	1/2	Miserable	Sin anteced.	Blanco cue. v. col. puños v., G. col.
J. D. Pizarro	L. A. Pavon R.	12	**Montainer**	45	5	1/2	Londres	Chilena	Blanco cr. ar. blancas, G. aromo
V. Jofré	R. López	13	**Ratisbona**	40	4	15/16	Royal Flight	Terraza	Morado torn. adornos y coc., G. oro

PRONOSTICOS

DIARIOS Y REVISTAS	1.a carrera	2.a carrera	3.a carrera	4.a carrera	5.a carrera	6.a carrera
LA NACION	Dineral Tenebrosa Personaje	Ricachón Tapón Nail	Hiawatha Taburete Brava	Mandita Personaje Cracoviano	Millarai Jacob Bufonada	Lorna Mountainer Cadorna
EL TIEMPO NUEVO	Personaje Tenebrosa Niágara	Tapón Edris Pasatiempo	Reservista Fragata Palomilla	Personaje 20 de Septiembre Cracoviano	Daring Mrs. Joe Pretensión	Cadorna Pagano Jerez
DEUTSCHE ZEITUNG	Personaje Tenebrosa Dineral	Ricachón Nail Tapón	Taburete Fragata Palomilla	Mandita Personaje Cracoviano	Jacob Millarai Mrs. Joe	Pagano Cadorna Jerez
EL ECO SPORTIVO	Tenebrosa Dineral Personaje	Ricachón Tapón Practicanta	Brava Palomilla Hiawatha	Personaje Cracoviano Mandita	Jacob Millarai Daring	Lorna Cadorna Mountainer
EL DERBY	Dineral Personaje Tenebrosa	Tapón Ricachón Nail	Palomilla Taburete Reservista	Cracoviano 20 de Septiembre Miss Black	Jacob Millarai Mrs. Joe	Pagano Cadorna Lorna
EL BRUJO DEL TURF	Tenebrosa Dineral Personaje	Tapón Ricachón Practicanta	Reservista Taburete Brava	Personaje Mandita Cracoviano	Plumilla Jacob Bubonada	Lorna Cadorna Pagano
LA PATRIA DE LOS ALIADOS	Tenebrosa Dineral Capucha	Ricachón Practicanta Tapón	Protector Scocht Laddie Tifón	Cracoviano 20 de Septiembre Miss Black	Tarff Millarai Pretensión	Cuncuna Cadorna Mountainer
LAS ULTIMAS NOTICIAS	Dineral Tenebrosa Personaje	Pasatiempo Ricachón Pérfido	Reservista Palomilla Pale Ale	Cracoviano Medina Avasallador	Tarff Jacob Millarai	Cadorna Lorna Dichosa

GUIA PROFESIONAL

ABOGADOS

ARTURO ALESSANDRI
ARTURO ALESSANDRI RODRIGUEZ
VICTOR ACEVEDO LECAROS

Domicilio y estudio. Delicias 1158. Horas de oficina de 9 a 11 1|2 y de las 16 a las 18.30. Teléf. Ing. 1414. Teléf. Nac. 183.

ERNESTO BARROS JARPA

Gálvez 88. Teléfono 1845.

CARLOS BORDEU ALEMPARTE

Estudio de don Pedro N. Pineda. Blanco 917. Valparaíso.

RAMON BRIONES LUCO
VICTOR CELIS MATURANA
LEON DEPASSIER

Oficina de asuntos judiciales. Morandé 432. Casilla 2853.

J. ENRIQUE COSTA Y JORGE COSTA

Teléfono 1076.—Santo Domingo 1131.

LUIS MALAQUIAS CONCHA S.

Asuntos civiles, criminales; accidentes; apelaciones. Compañía 1065. Casilla 1088.

ALCIBIADES CARRILLO

Morandé 131. Casilla 1214.

CLARO Y Cía.

Luis Claro Solar.—Samuel Claro Lastarria.—Héctor Claro Salas.—Fernando Claro Salas.—Morandé N.o 231. Teléf. 2356.

ALBERTO DURAN B.

Santo Domingo 1145. Casilla 2914.

FERNANDO ERRAZURIZ TAGLE

Estudio: Morandé 434. De 10 a 12.—De 14 a 18.

HERNAN ECHEVERRIA CAZOTTE

Huérfanos 1235. Domicilio: Carrera 172.

JORGE ERRAZURIZ TAGLE

Morandé 434. Casilla 2592.

NICANOR ELGUETA N.

Galería Alessandri 19-A (altos). Teléfono Inglés 586.

DANIEL FELIU,
OSCAR FELIU H.

Merced 557. Teléf. 582. Casilla 3277.

FERNANDO FIGUEROA VIAL
CARLOS VICUÑA FUENTES

Estudio: Catedral 1355. Casilla 3694. Teléfono 930.

MARTIN FIGUEROA ANGUITA

San Antonio 717. Teléfono 1681.

ARTURO FERNANDEZ PRADEL

Morandé 450. Teléfono Inglés 27.

LUIS FERRADA V.

Defensas ante la Corte Suprema. — Avenida Brasil 528.—9 a 12.

GALVARINO GALLARDO NIETO

Ahumada 168, altos. Teléf. 2343.

JORGE GALLARDO NIETO

Asuntos civiles y criminales.—Morandé 356.—Teléfono 1956.

EDUARDO GREZ PADILLA

Morandé 466. Casilla 1159.

MANUEL GAETE FAGALDE

Notario-abogado. Huérfanos 1242. Casilla 3113. Teléfono Inglés 1355. De 9 a 11.30. Domicilio: Vergara 261.

MANUEL GARCIA FRIAS

Agustinas 1330. Teléfono 2241. Casilla 1949.

OSVALDO HEVIA L.

Morandé 244. Casilla 1831.

ALFREDO MESA CAMPBELL

Morandé 466. Casilla 3446.

CARLOS MIRA B.

Estudio: Bandera 152.—14 a 17.

MANUEL MERINO E.

Arturo Prat 506. Estudio: Huérfanos 1235. Casilla 2407.

LORENZO MONTT
AMBROSIO MONTT WILMS

Compañía 1207.

GUSTAVO KALWASSER DIAZ

Estudio: Huérfanos 1153. Casilla 835.

MANUEL OLIVA

Estudio: Morandé 450. Atiende preferentemente juicios comerciales y criminales.

JULIO PIWONKA J.

Estudio: Huérfanos 1235, de 14 a 16.

ROBERTO DE PETRIS

Morandé 251. Teléf. 363. Cas. 4044. Juicios civiles, criminales y de comercio. Asuntos de jurisdicción voluntaria. Alegatos de provincia. Consultas.

MOISES POBLETE TRONCOSO

Casilla 375. Compañía 1238.

ARMANDO QUEZADA ACHARAN
PEDRO AGUIRRE CERDA
PEDRO DAZA BRANTES

Casilla 2861. Morandé 432.

CARLOS A. RUIZ B.

Morandé 432.

ALVARO RIVEROS A.

Santo Domingo 1175.

FERNANDO SANDOVAL HURTADO

Especialidad asuntos comerciales. Compañía 1065. Hora: 15 a 16. x-7206-25-1

ENRIQUE TAGLE MORENO

Estudio: Morandé 426.

HUMBERTO TRUCCO

Oficina Ossandón. Huérfanos 1080.

LEOPOLDO URRUTIA

Banco Hipotecario de Chile, de 11 a 12 Santa Rosa 128, de 14 a 18.

ROBERTO URZUA PUELMA

Agustinas 1972.

BELISARIO VIDELA PRIETO

Morandé 239. Casilla 2779. Teléfono 2315.—9 a 11,—14 a 18.

JORGE VARAS VELASQUEZ

Huérfanos 1350. Estudio de don Miguel A. Varas H.

PEDRO N. PINEDA
PEDRO PINEDA RIOS
JOSE M. RIOS ARIAS

Abogados.—Valparaíso, Blanco 917. Casilla 1163. Teléfono 1288.

MEDICOS

Dr. ARNELLO

Ex-ayudante profesor Navarro. Anestesia general. Cirugía venéreas. Consultas: García Reyes 17, 12 a 14. Hospital San Vicente Paul: 16 a 18.

Dr. LEONIDAS AGUIRRE A.

Especialista enfermedades de niños y afecciones pulmonares. Consultas: 10 a 11 y 13.30 a 15.30. San Francisco 116.

Dr. LUIS AGUILAR

Cirugía, sífilis. Consultas: 13 a 15. San Isidro 229.

Dr. ALFREDO ALCAINO

Garganta, nariz, oído. Especialista Hospital Niños. Dieciocho 257, 14 a 17.

Dr. AMENABAR OSSA

Oculista, 14 años en Europa, 3 años médico-director del Hospital de Ojos Condado de Stafford (Inglaterra). Merced 494. De 13,30 a 16.

Dr. ROBERTO AGUIRRE LUCO

Medicina general. Especialmente niños. Santo Domingo 401. De 13.30 a 15.

Dr. RAMON ARAYA ECHEVERRIA

Dolores desesperantes, Insomnio, Algidez. Delirio, Convulsiones y Parálisis. Catedral 1867.

Dr. ARTURO BARRAZA ARAYA

Vías urinarias, sífilis. Puente 557. De 15 a 18.

Dr. L. BORQUEZ SILVA

Estudio en Europa. Medicina interna, pulmón, corazón, estómago e intestinos. Rayos X. Consultas: 14 a 17. A. Prat 82. Teléfono 6019.

Dr. BUSTOS

Oculista. Vergara 134. Consultas: 13 a 16. Teléfono 2204.

CARLOS BOLIVAR S.

Medicina general. Alameda 294. Consultas: de 13 a 15.

Dr. BISQUERTT

Vías urinarias, sífilis. Se trasladó a Moneda 859.—15 a 18. Casilla 2563.

Dr. BRAGA CASTILLO

Rayos X. Merced 136. Teléfono 1393. Consultas: de 9 a 10 y de 13 a 16.

Dr. MANUEL BRAVO B.

Clínica interna y enfermedades de niños. Huérfanos 2453. 14 a 16.

Dr. CORBALAN MELGAREJO

Moneda 1711. Medicina interna. Sífilis, (inyecciones venosas con un reciente arsenobenzol).

Dr. CABEZON DIAZ

Enfermedades de niños. Ortopedia y Cirugía. Consultas: 13 a 15. Dieciocho 289.

Dr. CASTRO OLIVEIRA

Garganta, nariz, oído. Estado 62. De 15 a 18.

Dr. CIENFUEGOS

Enfermedades de niños. Consultas: 13 a 15. Serrano 51.

Dr. CAMPOS MENDEZ

Medicina interna. Corazón, Hígado, Sífilis. 10 a 12. Huérfanos 2311. 14 a 17. Bandera 62.

Dr. LEON CHONCHOL

Titulado en París. Medicina general. Piel, venéreas. Consultas: 14 a 17. Santo Domingo 739.

Dr. LEONIDAS CORONA T.

Laboratorio Clínico. Delicias 868 (frente a Estado). Consultas: de 16 a 18. Teléfono 2483.

Dr. J. RAMON CAMPOS

Piel, venéreas. Pulmón, Vías digestivas. Lastarria 321. Consultas: de 13 a 16. Teléfono 2465.

Dr. MANUEL CALVO MACKENNA

Médico del Pensionado de San Vicente. 13 a 15. Compañía 1509. Teléfono Inglés 596.

Dr. ALVARO COVARRUBIAS P.

Cirugía y enfermedades de señoras. Martes, Jueves y Sábado 14 a 16. Riquelme 124.

Dr. ENRIQUE DAVILA H.

Medicina interna. Especialmente reumatismo. Consultas: San Ignacio 243. 10 1|2 a 12 M. Domicilio: San Ignacio 239.

Dr. CARLOS DOREN M.

Cirugía, enfermedades de señoras. Delicias 176. Consultas: 14 a 16.

Dr. EUGENIO DIAZ LIRA

CIRUGIA DE NIÑOS Y ORTOPEDIA

Agustinas 1270. Teléfono 2285.

Dr. PAULINO DIAZ

Moneda 1963. Teléfono 1178. Consultas: 14 a 16.

Dr. DIAZ VELASCO

Medicina interna. Niños. Sífilis. Consultas: 13 a 16. Vergara 474.

Dr. RICARDO DONOSO

Estudios en Europa.—Medicina interna, especialmente pulmón, corazón.—Agustinas 619.—13.30 a 15.30.

Dr. JOSE DUCCI

Monjitas 877.—De 14 a 17.

Dr. FRANCISCO EDWARDS

Vías urinarias. Consultas: de 14 a 16. Teatinos 14.

Dr. ESPINA

Rayos X. Estudios en Europa. Medicina interna. Consultas: de 13.30 a 16. Delicias 1228 esq. Gálvez. Teléf. 2102.

Dr. JULIO EASTMAN

Catedral 2673. Consultas. de 13.30 a 15.30. Teléfono 2637. Casilla 1571.

Dr. FUENZALIDA BRAVO

Profesor enfermedades niños. Merced 560. Teléfono 1721. 13.30 a 15.30.

Dr. FIERRO BEYTIA

Ginecología, Partos y medicina interna. Serrano 735.

Dr. ARTURO FRITZ

Medicina general. Jefe Policlínica. Piel y Sífilis.—15 a 17. Huérfanos 1353.

Dr. FERRADA ALEXANDRE

Piel-Sífilis-urinarias. Se trasladó a Compañía 1470. Casilla 2868. Consultas de 14 a 17.

Dra. MARINA FUENZALIDA

Unicamente señoras y niños.—Consultas: de 13 a 15. San Martín 41.

Dra. JULIA E. GUTIERREZ C.

Partos, señoras, niños.—Delicias 471. Consultas: 13 a 16.

Dra. ANDREA GONZALEZ NOLLE

Señoras y Niños. Huérfanos 1693. Consultas: 13 a 16.

Dr. ERNESTO GREENE O.

Estudios en Europa. Cirugía y ginecología. Consultas: 14 a 16. San Martín 509, esquina Catedral. Teléfono 2860.

Dr. ENRIQUE GONZALEZ H.

Estudios en Europa. Estómago, intestinos, hígado, diabetes, obesidad, reumatismo. De 14 a 16.—Castro 107.

Dr. ARISTIDES GONZALEZ C.

Prof. extraordinario de Obstetricia. Partos, enfermedades señoras. Consultas: 13 a 15. Casilla 1551. Teléfono Inglés 1789. Huérfanos 628.

Dr. LUIS GODOY H.

Cirugía y anestesia general. Consultas: 13 a 15. Delicias 1367. Teléfono 2541.

Dr. GARCIA COLLAO

Ojos, nariz, garganta, oídos. Estudios Europa. 13 a 16. Agustinas 1128.

Dr. GARCIA GUERRERO

Bandera 575. Consultas: 15 a 16. Teléfono N.o 9 (Santa Elena).

Dr. JORGE HERRERA ROGER

Médico Hospital de Niños. Teléfono 2679. Delicias 2558. Consultas: 13 a 15.

Dr. IBARRA LORING

Estudios en Europa. Vías urinarias. Especialmente enfermedades riñón, vejiga, prostata. Consultas: 13 a 16. Nataniel 64.

Dr. ALEJANDRO INFANTE

Enfermedades de Niños. Médico del Hospital de Niños San Luis. Consultas: 13 a 16. Delicias 253.

Dr. ROBERTO JARAMILLO B.

Ejército 707. Teléfono 142. Parque.

Dr. ANDRES KOENIG

Hidroterapia científica, sistema Kneipp. Claras 549. 14 a 15.30.

Dr. A. KORNER ANWANDTER

Estudios en E. E. U. U. Cirugía, Ortopedia. Consultas: 14 a 17. Santo Domingo 623.

Dr. ARMANDO LEON I.

Médico-cirujano. Catedral 1642. Consultas: 13 a 15.

Dr. F. LANDA Z.

Médico de ciudad de Santiago. Rosas 1050. Teléfono 1003. Piel, partos. Enfermedades señoras. 13 a 16.

Dr. LEA-PLAZA

Enfermedades del sistema nervioso. Monjitas 303. 13-15.

PROFESOR LUCO

Enfermedades nerviosas y mentales. Se trasladó Merced 336. Consultas: 14 1|2 a 14 1|2.

Dr. MORAGA FUENZALIDA

Medicina y cirugía de niños. Cochrane 118. Teléfono 2804. 13-15, menos los Martes.

Dr. ITALO MARTINI Z.

Ojos, oídos, nariz y garganta. Delicias 227. Consultas: 14-16.

Dr. JUAN MONTENEGRO

Enfermedades de niños. Compañía 1770. Teléfono 2120. Regresó.

Dr. MONTERO

Profesor de dermatología, sifilografía. Piel, Sífilis, genito urinarias. Prat 309.

Dr. MORALES VILLABLANCA

Prat 356. Consultas: de 14 1|2 a 17 1|2.

CORA MAYERS G.

Médico-Cirujano. Niños y señoras; consultas: de 16 a 18. Compañía 1607.

Dr. MEZA OLVA

Estudios en Europa. Medicina interna. Especialmente pulmón, corazón, riñones, sífilis. Laboratorio clínico. Consultas: 15-16. Dieciocho 268.

PROFESOR MUJICA

Oculista.— Recoleta 868. Consultas: 10 a 12 y 13-14.

Dr. MOUAT S.

Ginecología-Partos. Ex-jefe de Clínica Ginecológica Dr. Korner. Se trasladó a Av. Brasil 25. Consultas: 13-16.

Dr. AURELIO MORALES

Vías urinarias. Sífilis. Lira 21. 17 a 19.

Dr. AURELIANO OYARZUN

Medicina general. Consultas. 13-15. Santo Domingo 1254.

Dr. OTTO PHILIPPI

Enfermedades de Niños. Santo Domingo 820, esquina San Antonio. Consultas: 13-15. Teléfono 2415.

Dr. F. PUGA BORNE

Delicias 1039. Consultas: de 14-17.

Dr. RICARDO PERALTA G.

Cirugía general, especialmente de niños. Claras 471.

Dr. DAVID PULIDO I.

Enfermedades de Niños. Santo Domingo 1646. Consultas: Independencia 287, 13 1|2 a 16 1|2.. Teléfono 2152.

PROFESOR PARDO

Cirugía y enfermedades de señoras. Consultas: de 14-16. Ejército 119.

Dr. PAREDES F.

Medicina, Cirugía. Especialista enfermedades señoras. Amunátegui 33, 14-17.

Dr. PRUNES

Estudios en Europa. Jefe de Clínica. Piel, Sífilis. Venéreas. Merced 490, Casilla 2894.

Dra. ERNESTINA PEREZ

Se trasladó a Compañía 1289, casi esquina de Teatinos. Consultas: de 14-17.

Dr. LUIS QUINTEROS ENCINA

Médico-legista. Cirugía. Partos. 13-15. Alameda 239.

Dr. EDUARDO DE RAMON

Cirugía, enfermedades de señoras. Consultas: 13-15. Maestranza 340.

Dr. FERNANDO ROMERO AGUIRRE

Partos, Enfermedades de Señoras, Cirugía, Catedral 2490.

Dr. JOEL RODRIGUEZ P.

Estudios en Europa. Medicina interna, especialmente estómago, intestinos. Rayos X. Consultas: 14-16. Claras 431.

Dr. F. RAYO RIQUELME

Cirugía, ginecología, Sífilis. — Lira 268. Lunes, Miércoles, Viernes, 13-15 Martes, Jueves, Sábado, 17-18.

Dr. CARLOS A. SOMMERS

Consultas: 13-15, Agustinas 1876.

Dr. OSVALDO SALAS C.

Catedral 2531. Medicina de adultos y niños. Sífilis. Consultas: 13-16.

Dr. SANTANDER

Medicina interna, estómago, intestinos, rayos X. Laboratorio: Moneda 321.

J. SOHWARZENBERG L.

Enfermedades de niños. Consultas de 13-15, excepto Jueves y Sábado. San Antonio 275, Teléf. Ing. 1344.

Dr. RAMON SILVA LEON

Enfermedades de señoras y partos. Catedral 1611.

Dr. SUAREZ ALVAREZ

Especialmente atenciones de la vista. Agustinas 853. Consultas: 13-15.

Dr. STUARDO

Estudios Europa. Enfermedades niños. Consultas: 13-16. Agustinas 1684.

Dr. TORRES TORRES

Jefe Clínica Prof. Korner. Enfermedades señora, cirugía. Catedral 1240, 15 1|2-17.

Dr. MANUEL A. TORNERO

Piel, Sífilis y venéreas. Maturana 439.. Consutlas: 13 1|2- 14 1|2-18 20.

Dr. CARLOS UGARTE J.

Medicina interna. Rayos X. Se trasladó. Santo Domingo 518, de 13 1|2 15.

Dr. P. VALENZUELA LARRAIN

Cirugía General. Ginecología. Consultas: 13-15, menos los Viernes Catedral 2092.

SIFILIS Y VENEREAS

Dr. Félix Grohnert B. Consultas: 14 a 17. Moneda 1592.

Dr. VARGAS SALCEDO

Cirujano. Consultas: 14-16. Teatinos 354. Teléfono 1060.

Dr. ARTURO VALENZUELA R.

Estudios en Europa. Tratamiento sin drogas. Cultura Física. Medicación natural. Santo Domingo 848. Consultas: 14-16.

Dr. G. E. VIDAL S.

Consultas: 16-18. Delicias 2646.

Dr. VILLALON

Oculista. Enfermedades de la vista. Estudios en Europa. Domicilio y consultorio. Santo Domingo 606. Consultas: 13-15 1|2.

Dr. ZUÑIGA C.

Partos. Enfermedades de Señoras. Jefe Clínica Obstetricia. Av. España 472. Consultas: 13-15. Teléfono 111. Parque.

Dr. WAUGH

606 Medicina interna, venéreas. sífilis. 914 Reacción Wassermann. Consultas: 14-16. Catedral núm. 1988.

Dr. WIREN

Oídos, Naris, Garganta. Claras 471. Consultas: 14-16. Policlínica 8 1|2-11 A. M. Sólo para enfermos escasos recursos.

DENTISTAS

VICTORINO ALONSO

Dentista. Estudios en Philadelphia. Moneda 1164.

MAURICIO M. BALTIANSKY

Dentista. Cirugía dental. Enfermedades de la boca.—Arturo Prat 245.

Dr. BAHAMONDE INZUNZA

Dentista. Ex-ayudante Clínica Escuela Dental. Extracciones complicadas indoloras. Huérfanos 1353. Regresó.

LUIS R. BERRIOS MENDEZ
GUILLERMO CARTAGENA
ENRIQUE MORENO

Dentistas. Clínica Dental del Dr. Valenzuela B. Huérfanos 1616. Teléfono 1642.

F. CASTRO C.

Dentista. Ayudante Escuela Dental. Especialidad Puentes, Coronas. Estado 250

CLODOMIRO CONTRERAS

Ayudante Clínica Operatoria Escuela Dental. Maestranza 340. Consultas: de 13 a 18.

SALVADOR CASTILLO U.

Dentista. Jefe Clínica Prótesis de la Escuela Dental. Moneda 1588.

Dr. GUSTAVO CERDA LOPEZ

Dentista. Consultas: 9 a 11, 14 a 17. Arturo Prat 1548.

J. A. CASTRO OLIVEIRA
R. CASTRO OLIVEIRA

Estado 62.

EDUARDO HOLLSTEIN

Catedral 1787. Consultas: 9 a 12.

FORTUNATO ENCINA F.

Dentista. Trabajos rápidos y eficientes. Agustinas 849.

A. LENG H.

Ayudante operatoria Escuela Dental. Catedral 1275.

CORIOLANO LARA VALLE

Dentista, ex-ayudante Escuela Dental. Av. España 86.

MUÑOZ LOBOS Hnos.

Extracciones sin dolor, somnoformo. puentes, honorarios módicos. San Diego 307-448.

PEDRO A. MENDEZ

Estudios en Estados Unidos y Europa. San Antonio 451.

Dra. ELVIRA ROSAS S.

Bandera 76.

J. CAMARGO SANGINES

Dentista. Consultas: 14 a 17. Carmen 32.

Dr. JOSE MARIA SAAVEDRA

Especialidad Ortodoncia. Compañía 1458. Teléfono 1518.

Dr. LUIS PELLISA C.

Especialidad puentes, coronas y planchas. Se trasladó Agustinas 849. Casilla 775.

RAFAEL URQUIETA S.

Dentista. Trabajos rápidos.—Agustinas 853.

Dr. J. UGARTE DONOSO

Compañía 1470.

FELIX VASSI R.

Puentes, coronas, extracciones sin dolor, Ayudante Escuela Dental. Delicias 868.

ALEJANDRO VALENZUELA DIAZ

Compañía 1731. Ayudante, Escuela Dental, Especialidad extracciones somnoformo.

INGENIEROS

ENRIQUE GARCIA FRIAS

Ingeniero Civil. Galería Alessandri 25. 4.o piso.

ALBERTO LARENAS F.

Ingeniero. Claras 162. Casilla 420.

OFICINA TECNICA

Lorenzo Claro Lastarria, Ingeniero Civil, Morandé 235. Teléfono 1963. Casilla 1491.

ARQUITECTOS

ENRIQUE LAFOURCADE A.

Edificios económicos, chalets modernos, presupuestos detallados, planos. Casilla 716. Compañía 1290.

ENRIQUE TORRES

Oficina: Galería Alessandri 3-A. Teléfono 275 Central.

EDUARDO TASSO

Construcciones, transformaciones y reparaciones. Honorarios 8 olo, Planos, presupuestos.—Agustinas 1260.

JORGE VIGNEAUX P.
JOSE M. ROJAS G.

Lord Cochrane 171.

CORREDORES

GUSTAVO A. GANA

202-Bandera-202. Compra-venta de acciones y bonos; contratación de préstamos y conversiones de deudas. Teléfono Inglés 860, Casilla 3456.

H. PETIT BON

736 Huérfanos Teléf. Inglés 1309. Corredor de Comercio. Agente de Burberrys, Londres. J. N. Richardson, Sons & Owden Ltd, Belfast George Nixon C.o—Stockport, Agente de la Compañía Inglesa de Seguros "Union Assurance Society Ltd.".

CARLOS ROMERO A.

170-Bandera 170. Casilla 2878. Acciones y bonos.

LUIS RAMIREZ SANZ
y AUGUSTO OVALLE CASTILLO

Bandera 51-55. 2511-Teléfono Inglés 2511.

RAIMUNDO URETA E.

Acciones y Bonos. Agustinas 1085. Teléfono 996. Casilla 1245.

FLORENCIO VILLAMIL Y Cía.

Acciones y Bonos. 1120-Agustinas-1120. 2664-Teléfono Inglés-2664. Casilla 878.

COMISIONISTAS

LUIS AYALA C.

Compra-venta de propiedades. Préstamos Hipotecarios. Comisiones en general. Catedral 1131. Ofic. 4.

MATRONAS

CELIA CASTILLO

Matrona Ginecologista. Clínica Privada. Atiende llamados fuera Santiago.—U. Americana 32.

CLINICA

Ana G. Vargas Barrera. — Partos, enfermedades señoras. Recibe pensionistas. Cochrane 985.

CLINICA PRIVADA DE OBSTETRICIA

Señora Reyes. Matrona Ginecologista. Dormitorios higiénicos. Establecimiento montado según últimos adelantos. Atendido por dos cirujanos especialistas. Recibo enfermas todas partes del país. Curaciones internas. Partos indoloros, absoluta seguridad. Precios módicos. Consultas gratis. Esmeralda 636.

JULIA MORENO

Clínica. Pensionistas, Partos indoloros. Curaciones internas. Coquimbo 1179.

MERCEDES ROJAS

San Diego 932. Recibe enfermas cualquier tiempo. Consultas privadas, precios módicos.

CARMELA TORO G.

Recibe pensionistas. Chacabuco 662.

VARIOS

MASAJE

S. N. Hayashi. médico masagista. Estudios en Tokio. Especialmente enfermedades articulares, musculares. Reumatismo, estitiquez, parálisis. Gimnasia médica. Consultas: 2-4. —Claras 490.

FARMACIA y DROGUERIA CENTRAL
Estado 349, al lado de la casa Gath y Chaves.

TRIBUNALES

CORTE SUPREMA

Movimiento habido en 7 de Septiembre de 1918

TRIBUNAL PLENO

El Excmo. Tribunal no se ocupó de las causas en acuerdo.

Falladas de acuerdo: Banco de Chile contra Juan José Montes, con fondo, sin lugar; redactor señor Rojas. Manuel [illegible] Herrera y otro con Fisco, c. forma, sin lugar; redactor señor Moreno.

Desistidas: Hermenegildo Muñoz con Cristina Reyes, apel. forma. Luis Cabrera G. con Alejandro Torres Pinto, c. fondo.

CORTE DE APELACIONES

Primera Sala.—1 Peraino con Humeres, suspendida; 2 Arredondo con FF. CC. del Estado, suspendida; 3 Medina con Lopehandía, suspendida; 4 Muñoz con FF. CC. del Estado, suspendida; 5 Fuentevilla con Quiroga, suspendida; 6 Gacitúa con Moliñare, trámite; 8 Valdés Ferrera con Ceppi, acuerdo.

Alegaron: en la 8.a don Domingo Silva R. con don Octavio Reyes del Río.

Segunda Sala.— 1 R. Leiva con FF. CC. del Estado, confirmada; 2 V. Mardones con V. Rodríguez, alegatos; 5 Alfredo Sánchez García de la Huerta con B. Labbé, sin estado; 6 M. Moscoso con Pablo Grignaud, mal anunciada. No vistas las demás.

Falladas de acuerdo: Víctor Valdivieso V. con Oscar Rodríguez, revocada; Juan d ela C. Pávez con Tracción Eléctrica, casada.

Alegaron: en la 1.a don Alfredo Lavín con don Ramón L. Henríquez; en la 2.a don Francisco Vidal con don Luis Salinas M.

Tercera Sala.— 1 Fuenzalida con Guezalaga, confirmada; 2 Ramírez con Jiménez, sin lugar casación; 6 García con Alcina, confirmada; 7 Vásquez, reposición linderos, alegato pendiente; 14 Perry con Cía Luz Eléctrica San Felipe.

Fallada de acuerdo: Núñez con Salazar, confirmada.

Alegaron: en la 1.a don Manuel Rodríguez C. con don Alfredo Meza; en la 6.a don Sinesio Riquelme, por la confirmatoria.

Cuarta Sala.— 1 R. Larraín con Soc. Rovinovich, mal anunciada; 2 Gutman Maurer y Cía. con J. Miguel Pinto, suspendida; 4 N. Rojas de Torres con Banco Garantizador de V., suspendida; 5 E. Chanalet de Arditi, fallada; 6 C. Rodríguez C. con C. Jerez, suspendida; 7 A. Baeza con Jacinto Bueno, suspendida; 9 F. y Cía. con M. Bustos de S., mal anunciada; 13 E. Melo con The Anan Colleri Company, mal anunciada; 16 Gerónimo Costa con Fisco, suspendida. No vistas las demás.

Alegaron: en la 3.a don Arturo Fernández Pradel con don Anselmo Hevia.

SECRETARIA FABRES

Ingreso civil

José Domingo Pizarro, recurso de queja, 1.a instancia; N. con Fisco, 1er. Juzgado; Herencia yacente de Emilio Villagra, 5.o Juzgado; Luppi con Bravo, 5.o Juzgado; Etelvina C. Yuri, 5.o Juzgado.

Ingreso criminal

Contra Aurelio Díaz, 1er. Juzgado; Nicomedes Bravo con Carlos Luppi, 2.o Juzgado; Emilio Barrifka con Augusto Grob, 2.o Juzgado; Contra Alejandro Valencia, 2.o Juzgado; Contra Armando Rojas, 2.o Juzgado; Contra Mauricio Staills, 4.o Juzgado; Contra Luis Valdenegro, San Bernardo.

SECRETARIA ALCALDE

Ingreso civil

Saint John Wood con Manuel Vives, Putaendo; Sucesión Rosa Iñiguez, nombramiento perito, 2.o Juzgado; Rafael Fernández C. con Estanislao Téllez, 3er. Juzgado; Adelina Curuchet con Abdón Gajardo, 5.o Juzgado; Cipriano Higuera con Segundo Vergara, 5.o Juzgado; Dominga Plácito de Ceraino con Juan Ceraino, 3er. Juzgado.

Ingreso criminal

Manuel Campos, homicidio, Rancagua, Juan de D. Aránguiz, homicidio, Rancagua; Aurelio Catalán y otros, robo, Rancagua; Ramón Peña, hurto, Rancagua; José Moscoso y otro, incendio, Peumo; Rafael Jeria, infracción alcoholes, 1er. Juzgado; Oscar Ortiz, infracción alcoholes, 1er. Juzgado; Teófilo Jacial, infracción alcoholes, 1er. Juzgado; Carlos Meyer, infracción alcoholes, 1er. Juzgado; Oscar Torrealba, infracción alcoholes, 1er. Juzgado; Nicanor Marín, infracción alcoholes, 1er. Juzgado; María Torres, infracción alcoholes, 1er. Juzgado; Carlos Bado, infracción alcoholes, 1er. Juzgado; Atilio Meglearo, infracción alcoholes, 3er. Juzgado.

LISTA PARA MINISTROS

Damos en seguida la nómina formada por el Excmo. Tribunal para proveer en propiedad el cargo de Ministro de la Corte de Apelaciones de Santiago, por promoción de don Exequiel Figueroa L., que lo servía:

Señores: Anguita don Ricardo, Dueñas don Ricardo, González don José M. 2.o, Lira P. don Gabriel, Santapau don Francisco A., Sepúlveda don Gustavo, Silva C. don Guillermo, Smith S. don Alberto, Urzúa don Felipe, Vargas M. don Moisés.

JUEZ DEL 3er. JUZGADO

Lista formada por la Ilustrísima Corte de Apelaciones para proveer el cargo de Juez Letrado del 3er. Juzgado Civil de Santiago, por promoción de don Moisés Lazo de la Vega, que lo servía:

Señores: Augusto Arancibia, Guillermo Marshall, Fernando Soro B., Alejandro Fuenzalida, Julio Plaza F., David Costa, Alfredo Lecaros, Carlos Muñoz F., J. Luis López, Marcos A. Vallejos, Juan Fco. Tapia, Rodolfo Rencoret, Ramón Jara Silva, Marcos Aguirre, Julio Cordovez.

ZURCIDOS INVISIBLES

Especialidad virar trajes caballeros. Cóndor 1158.

CONSULTORIO FEMENINO DE CULTURA FISICA

Vello.—Extracción segura por señoritas competentes bajo vigilancia médico. Masaje, gimnasia, hidroterapia, electricidad, etc. Trátanse niños mal desarrollados, anemias, estitiquez, reumatismo, obesidad, enfermedades respiratorias, digestivas, defectos pecho, columna vertebral o cara, como cutis seco o grasoso, espinillas, lunares, cicatrices, etc. Masaje de belleza, manual y eléctrico. Santo Domingo 848, entre 21 de Mayo y Santo Domingo.

FERNANDO POCOGNOLI

Masaje, gimnasia médica. Atiende a domicilio. Consultas: 14 a 16. Rosas 1267. 3627-15-h

MASAJE SUECO

Gimnasia médica, enfermedades articulares, musculares, parálisis, reumatismo, neuralgia, estitiquez, obesidad, mala circulación, etc. Tratamiento científico, desviación espina dorsal. Sólo a señoras y niños.—**Hanna Widen**, titulada en Estocolmo. Claras 46. Consultas: 13 a 15.

INSTITUTO DE BELLEZA ELVA S. DE TAGLE

Vello. Tratamiento Bizzarnini, extráelo radicalmente, doy prueba. — Agustinas 1620.

ANTIGUA TINTORERIA FRANCESA

Agustín Chancogne. — Se tiñe y se limpia toda clase de ropa en negro y colores. No tiene sucursales. Moneda 2202.

OBLON
PARA PANADERIAS
A precio sin competencia
OFRECEN PARA ENTREGA INMEDIATA
Duncan, Fox & Co.
BANDERA N.° 533 y-8-i

SOCIABILIDAD OBRERA

Unión de los Tipógrafos.—Hoy Domingo, a las 15 horas (ant. 3 P. M.) se llevará a efecto una importante sesión de junta general, para seguir en la discusión de los estatutos.

La secretaría de la Sociedad ruega a los socios que posean Memorias de los años 1879, 80, 81, 82, 83, 84, 85, 86, 87, 1890, 92, 93, 95 y 96, tengan a bien facilitarlas con el objeto de hacer un volumen de 42 años seguidos hasta 1917. Pueden traerlas cualquier día al local social, o bien los días que haya sesión.

—El señor tesorero recomienda a los señores recaudadores sean activos en su misión a fin de que al finalizar el año no haya ningún socio atrasado en el pago de sus cuotas.

Todos los Domingos atiende desde las 14 (ant. 2 P. M.) hasta las 17 horas (ant. 5 P. M.)

Congreso Gráfico Nacional—Una comisión a Valparaíso.—Hoy se dirige a Valparaíso una comisión de la Sociedad Unión de los Tipógrafos a conferenciar con la junta ejecutiva de ese puerto encargada de llevar a la práctica la celebración en Santiago del primer Congreso Gráfico, para ponerse de acuerdo sobre algunos detalles fundamentales y fijar definitivamente la fecha de esta importante reunión de los tipógrafos.

Forman esta comisión los señores J. Lorenzo Pacheco, Marcial Barrera, Eusebio Ruiz, Fortunato Naranjo y Rogerio Rosas; entre los que componen la porteña figuran los señores Mayorga, Acosta, Julio Rojas, Larrondo y Letelier.

Cooperativa de Consumo de la Federación de Carpinteros 1.o de Mayo.—Se ruega a los accionistas que conserven sus recibos de sus acciones, se sirvan verse con el secretario a la brevedad posible en Huemul 823, a toda hora del día.

Centro Recreativo "La Ilustración"—Bascuñán Guerrero 542).—Hoy, a las 16 1|2 horas (4.30 P. M.) se efectuará en este Centro una matiné de gala, a gran orquesta en honor de las antiguas socias señora Hortensia de Gil y señorita Adela Vilches.

En asamblea general efectuada últimamente, fué elegido tesorero de este Centro el señor Manuel F. Galaz y director el señor Miguel García.

Consejo Federal número 1 de la Federación Obrera de Chile.—Hoy, a las 9.30 horas, se efectuará la asamblea general ordinaria que fija el reglamento. Se recomienda la asistencia y puntualidad en la hora.

Debiendo trasladarse próximamente a Estados Unidos el presidente en ejercicio de este Consejo, señor Enrique Bravo, se prepara en su honor una velada para el 17 del actual y un banquete para el día que oportunamente se fijará.

Sindicato de Chauffeurs de Chile.—Paseo de los huerfanitos.—Se avisa a los señores dueños de automóviles, a los socios del Sindicato y al gremio de chauffeurs en general, que desde la fecha se encuentra abierto el registro para las inscripciones de los coches que concurrirán al paseo de los huerfanitos en el día 21 del presente mes, en los siguientes locales: Santo Domingo 1211; Delicias 1805; y en la secretaría, Delicias esquina Almirante Barroso.

Centro Familiar El Triunfo.—Hoy matiné a las 16.30 horas (4.30 P. M.). Nocturna, tertulia, a las 21 horas (9 P. M.)

Unión Empleados de Comercio.—Hoy Domingo, a las 17 (5 P. M.), habrá en los salones de la institución una gran matiné. Se invita a los socios y sus familias.

Sociedad de Artesanos La Unión.—Mucho interés ha despertado entre los socios de esta institución la fiesta que se efectuará mañana a las 21 horas (9 P. M.) en el Cine Odeón, Almirante Barroso esquina San Pablo, a beneficio de la brigada de boy scouts Benjamin Franklin de esta sociedad.

Las localidades se siguen vendiendo en Compañía 1029, Ahumada 20 y 160, Puete 614 y San Antonio 326.

Academia de Baile Luis Acevedo.—En su local de costumbre, dará hoy a las 16 horas (4 P. M.) una gran matiné dedicada a las familias de Recoleta que no pueden concurrir en la noche.

La dirección del baile estará a cargo de los distinguidos profesores señores Verdugo e Ibarra.

En la noche, terulia como de costumbre.

Casa del Pueblo.—Eyzaguirre 718.—Hoy, a las 10.30 en punto, el estudiante de Medicina señor Guillermo Puelma, dará una conferencia sobre "La Cuestión Social en general".

Habrá, además, ilusionismo, música y declamación y el cuadro "Germinal" pondrá en escena el hermoso drama titulado "Guillermo Walther".

La entrada vale 20 centavos.

—Curso de literatura y castellano.—Invítase a los trabajadores de ambos sexos que se interesen por este importante tema al curso libre de literatura y castellano que dicta el estudiante señor Roberto Meza Fuentes, a las 14 de hoy (ant. 2 P. M.).

Sociedad La Democracia.—Hoy, a las 16 1|2 horas (4.30 P. M.) se llevará a efecto una matiné y a las 21 1|2 (9.30 P. M.) gran baile tertulia.

Centro Recreativo Centenario de Maipo.—Hoy, a las 15.30 (3.30 P. M.) tendrá lugar la matiné en honor del Centro Familiar Camilo Henríquez.

Se invita a los centros amigos tales como el Centro Yungay, Federación Obrera, Alondra y otros.

Centro Familiar La Juventud (Esmeralda 732, altos).—Hoy, en la mañana, a las 9 y media, se elegirá nuevo directorio y a las 17 (5 P. M.) dará comienzo la gran matiné con orquesta en honor del directorio y las señoritas socias y sociedades amigas.

Sociedad de Cocheros y Chauffeurs Particulares Manuel Montt.—Cítase a junta general extraordinaria para el Lunes 9, a las 21 (9 P. M.) con el objeto de tratar de la fiesta con que esta Sociedad celebrará las fiestas patrias y el proyecto del señor Lara.

Unión de Molineros.—El directorio acordó:

Citar a junta general para el Jueves 12. Recomendamos la asistencia.

Dirigir una nota al señor Pedro Campos del Santiago, invitándolo a formar parte de esta institución.

Se admitieron como socios a los señores Gregorio Abarca y Alberto Merendas.

Club Sportivo Palestina (Sección Baile).—Esmeralda 732, altos).—Hoy a las 9 y media se elegirá el nuevo directorio y en la tarde, a las 15 (3 P. M.) se llevará a cabo una matiné.

Se invita especialmente al Centro Familiar El Triunfo y Centro Recreativo La Ilustración y La Democracia.

Centro Recreativo "La Cisterna".—Hoy Domingo, a las 16 horas (4 P. M.) dará principio la matiné que este Centro ofrece en honor de sus relaciones sociales y familias de la localidad.

Por la noche, el baile tertulia principiará a las 21 horas. Se invita a lo ssocios y sus familias a estas fiestas y en especial a nuestras relaciones sociales.

Local: Lo Ovalle, paradero 16, de los carros Cisterna.

CITACIONES

Federación de Carpinteros 1.o de Mayo.— Cítase a junta general ordinaria para hoy Domingo 8 del presente a las 10 A. M. en el salón social, Nataniel 371.

Sociedad Unión y Protección de Estucadores.— Cítase a junta general para hoy Domingo 8 del presente a la hora de costumbre.

Sociedad La Aurora S. M.— Cítase para mañana, a las 20 horas (ant. 8 P. M.). Hay asuntos importantes, especialmente sobre la fiesta y sorteo.

Se les avisa a los señores socios se sirvan entregar los talonarios de la rifa a más tardar el 9.

Las personas que deseen números del sorteo o entradas y programas, los pueden pedir en Chiloé 1135, Santo Domingo 1889, Porvenir 658, Nataniel 221.

Sociedad Hojalateros y Gásfiters.—Cítase a sesión de directorio para hoy a las 10. Se ruega la asistencia a los directores que han faltado a las últimas sesiones.

Se encarga a los directores que tengan talonarios de sanidad antiguos los devuelvan a secretaría; también deben presentar los talonarios de recibos para el cobro de cuotas.

Sindicato de Albañiles de Alcantarillado.—Se cita a reunión para el Domingo 8 a las 9 horas en el local social, Salas esquina A. Bello.

Academia Coreográfica Estrella del Mar.—Se cita para hoy, a las 16 horas (4 P. M.) a una matiné libre pensamiento intercalado, en honor de las señoritas socias.

Academia Coreográfica Estrella del Mar.—Se cita para hoy, a las 16 horas (4 P. M.) a una matiné libre pensamiento intercalado, en honor de las señoritas socias.

Academia de Baile "La Alondra".—Cítase a junta general extraordinaria para el Martes 10 del corriente a las 21 (9 P. M.) en la secretaría provisoria, Avenida Brasil número 451.

Sociedad de Socorros Mutuos Nathanael Yáñez.—Cítase a los socios a los funerales de nuestro secretario Martín 2.o Collao, para hoy Domingo a las 15 P. M. El cortejo partirá de Avenida Rosario, Casa Orates.

Sociedad Unión y Protección de Estucadores.—Cítase a junta general para hoy, a las 15 (3 P. M.).

Sociedad Defensores de Chile en 1879.—Cítase a sesión al directorio para hoy Domingo, a las 14 (2 P. M.)

Federación de Obreros de Imprenta.—Hoy, a las 9.30 celebra asamblea general esta institución.

Tabla:

Aprobar algunas disposiciones del Directorio y seguir discutiendo los estatutos.

Se cita al señor Pedro Pinto para hacerle una consulta.

Los boletines número 2 se repartirán en esta asamblea.

A los delegados de talleres se les ruega apresurar los datos del formulario.

Local: Eleuterio Ramírez 1357.

Centro Académico 1.o de Mayo. (Nataniel 371).—Hoy, matiné a las 16 1|2 (4.30 P. M.) y noche, baile social a las 21.15 (9.15 P. M.).

Estudiantina Independencia.—Cítase a junta general para el Lunes 9, a las 20.30 (8.30 P. M.) en su nuevo local, Casa del Pueblo, calle Salas esquina de Andrés Bello. Se ruega la asistencia a los señores Guillermo Rodríguez, Salinas y Espinosa. Las personas que deseen pertenecer a esta institución pueden hacerlo los días de clases Lunes y Jueves a las 20.30.

Sociedad de Artesanos La Unión.—Comisión de Sanidad.—Se cita a sesión ordinaria a la Sección de Sanidad y Funerales, para tratar sobre la modificación del precio de las recetas para el Lunes 9 a las 20.30 horas (8.30 P. M.)

Sociedad Socorros Mutuos Electricistas.—Cítase a junta general para hoy Domingo 8, a las 14.30 (2.30 P. M.) en el local calle Rosas 2040.

Se advierte que como es segunda citación, se celebrará sesión con el número que asista aunque llueva.

Federación de Carpinteros 1.o de Mayo.—Cítase a junta general ordinaria para hoy a las 10 A. M.

Local. Nataniel 371.

Sociedad de Dueños de Carretelas El Progreso.—Reunión de directorio hoy Domingo, a las 14.30 (2.30 P. M.) Local San Francisco 605.

Centro Recreativo Rogelio Ugarte.—Se cita a junta general para hoy, a las 14 1|2 (2.30 P. M.). En esta sesión se aprobarán los trabajos que presenta la comisión de fiestas patrias.

A las 16 horas (4 P. M.) comenzará la última matiné libre pensamiento en honor de las señoritas Gómez.

Unión Gremial de Fundidores.—Cítase a junta general para hoy Domingo a las 10.

SASTRES
Necesitamos compostureros y compostureras
de obra grande y chica
GATH & CHAVES Ltd. ESTADO y HUERFANOS
z-6709-8-i

Informaciones Comerciales, Industriales y Agrícolas

SANTIAGO SEPTIEMBRE 7

CAMBIO

El Banco de Chile ha fijado ayer los siguientes cambios:

d/v	Londres	París
90	16 1/2 1 £ $ 14.54.55	1,78 1 fr. $ 0.56.17
60	16 7/16 1 £ $ 14.60.08	
30	16 3/8 1 £ $ 14.65,65	
3	16 5/16 1 £ $ 14.71.26	1,76 1 fr. $ 0.56.81

N. York—1 dólar $ 3,08 1/2
1 Nac. Arg. $ 1.39

d/v	Italia	España
90	2,06 1/2	1.30 1/2
3	2,04	1.29

El Banco Español de Chile fijó ayer los siguientes cambios sobre las plazas que se indican:

Plazas	90 d/v	v
Londres...	16 7/16	16 1/4
París.......	178	176
Madrid.....	133	131
New York		310 1/4

Una peseta al cambio de 133 vale $ 0.75,18 y al cambio de 131 vale $ 0.76,33

LO QUE VALE EL PESO ORO DE 18 PENIQUES

Al cambio bancario de 16 1|2, el peso oro de 18 d vale $ 1.09.09 moneda corriente.

Como el recargo comercial es de 39.80 por ciento, hay una diferencia con su valor efectivo de 30.71 por ciento.

REVISTA BURSATIL

Acciones de Bancos, Sociedades mineras, Salitreras, Ganaderas y Agrícolas, Petrolíferas, Industriales, Cías. de Seguros. Bonos, Valor de Metales, Ferias, Matadero, etc.

SITUACION GENERAL DEL MERCADO

Contrariamente a lo que había ocurrido los demás días de la semana, ayer se notó bastante más animación, tanto en las transacciones de acciones como de bonos.

El principal movimiento se registró en Antofagasta, con 1,000 acciones vendidas y Banco de Chile, con 634.

Tendencia

En los títulos de sociedades hubo gran firmeza en los valores bancarios y flojedad manifiesta en los papeles de especulación. Los bonos continuaron mejorando sus cotizaciones.

TRANSACCIONES, OFERTAS Y DEMANDAS

Bancos

Chile.—Subieron. Se vendieron 634 a 205, quedando interés por comprar así.

Nacional.—Solicitaron comprar 100 a 47 1|4.

Español.—Hubo comprador por 4 a 150 1|2.

Santiago.—Pidieron 50 a 131 1|2.

Hipotecario.—Propusieron comprar 10 a 542.

Francés.—Hubo interés por comprar 500 a 46 1|4.

Sociedades Mineras

Vacas.—Ofrecieron vender a 7 1|4.

Caylloma.—Ofrecieron vender 500 a 6.

Oruro.—Propusieron vender 100 a 19.

Oploca.—Hubo una operación por 60 a 110.

Curanilahue.—Quedó demanda a 175 y vendedor a 179.

Gatico.—En Valparaíso colocaron a 16

San Bartolo.—Pidieron hasta 5,000 a 12.

Sociedades Salitreras

Antofagasta.—Ventas en varios lotes de 700 a 134 1|2, 100 a 134 1|4 y 200 a 135.

Loa.—Solicitaron comprar 50 a 41.

Boquete.—Transacción de 200 a 50.

Sociedades Ganaderas

Fuego.—Vendieron 1 acción a 78, quedando pedidos por 500 a 76.

Sociedades Industriales

Gas.—Ventas de 18 a 108 1|2 y 2 a 108, quedando varios pedidos a 108 y oferta de venta a 108 1|2.

Tattersall.—Se efectuó una operación de 10 a 134 1|2, quedando compradores a este precio.

San Bernardo.—Propusieron comprar 10 a 114.

Malvoa.—Hubo comprador por 200 a 15 1|2 y vendedor de 233 a 15 3|4.

Compañías de Seguros

La Alianza Chilena.—Pidieron 100 a 52.

La Germania.—Propusieron comprar 100 a 35.

La Chilena Consolidad.—Demanda por 100 a 56 1|2.

FERIA
— DE —
Productos Agrícolas
— DE —
LARRAÍN OLAVARRÍA y Cía
Matucana N.o 10
REMATES TODOS LOS MARTES CON TODA CLASE DE PRODUCTOS AGRICOLAS
Carga por carros completos al Desvío Banco de la República. Sobornal: Alameda.
Correspondencia:
Casilla 913

Bonos

Caja 8 o|o con 1 o|o.—Ventas de 73,000 a 101 3|4 y compradores así.

Caja 7 o|o con 1 o|o.—Pidieron 1,000 a 96 1|2, después de haberse anotado una operación de 1,000 a este precio.

Caja 7 o|o.—Solicitaron comprar a 96 1|2.

Hipotecario 8 o|o con 1 o|o.—Colocáronse 302,000 a 102 3|4, quedando interés por comprar a ese precio.

Hipotecario.—Se vendieron 6,000 año 1911 a 100 y 1,000 año 1907, a 100 1|4.

Garantizador 8 o|o con 1 o|o.—Transacción de 9,000 año 1912 a 79 y 1,000 año 1917 a 78.

Municipalidad, Privilegiados de Diciembre.—Se vendieron 10,000 a 97 1|2 y quedó comprador así.

BOLSA DE CORREDORES DE VALPARAISO

Primera rueda

Telegrama oficial de la Bolsa de Corredores de Valparaíso, recibido hoy en esta Bolsa de Comercio, a las 11.10.

100 Banco Nacional, 47 1|4.
200 Cemento Melón, 80.
8000 Caja 8 o|o, 101 3|4.
200 Gatico, 16.

Oro

Vendedor, 40.10.
Comprador, 39.80.

Letra

Vendedor, 16 1|2.
Comprador, 16 17|32.

ACCIONES Y BONOS
COTIZACIONES DE ULTIMA HORA

ACCIONES DE BANCOS

	Valor pagado	Precio actual
Banco de Chile...............	$ 100	$ 205
Banco Español de Chile...	100	150½
Banco Nacional...............	20	47½
Banco Santiago...............	100	132
Banco Popular...............	100	120
Banco Unión Comercial...	20	8½
Bco. Hipot. de Chile........	200	542
Banco Chileno Garantizador de Valores.........	100	28
Banco Francés...............		46½
Banco Italiano...............	20	4¼
Banco Curicó...............		128
SOCIEDADES GANADERAS		
Tierra del Fuego............	£ 1	76
Chile Argentina.............	1	9¼
Nuble y Rupanco............	$ 20	40
Gente Grande...............	£ 1	75
Laguna Blanca...............	1	80
Agrícola de Vallenar......	$ 20	
Aysen........................	£ 1	62½
SOCIEDADES MINERAS		
Llallagua.....................	£ 1	280
Oploca........................	1	100
Totoral.......................	$ 10	8
Gatico........................	£ 1	16
Oruro.........................	$ 20	18½
Curanilahue..................	100	177
Lota y Coronel..............	£ 10	600
Monte Blanco................	„ 1	2½
Colquiri......................	$ 5	5
S. José de Oruro serie A..	£ 1	2½
S. José de Oruro serie B.	1	1
Caylloma....................	sh 5	6
Las Vacas....................	$ 50	7
Pintados.....................	33	4½
Victoria de Lebu............	10	8¼
San Bartolo..................	20	12
Antequera....................	£ 1	140
Poderosa de Collahuasi...	„ 5	30
Carbonífera Rauli..........	$ 50	105
Disputada....................	$ 20	10¼
Domeyko....................	$ 5	6
SOCIEDADES SALITRERAS		
Antofagasta..................	$ 20	134½
Loa...........................	£ 5	41
El Boquete..................	5	50
Agua Santa..................	5	350
Lastenia.....................	1	24
La Unión....................	$ 20	6
Castilla......................	20	10
Perseverancia..............	20	15
SOCIEDADES INDUSTRIALES		
Cnos. de Gas de Santiago	$ 20	108
Gas de Valparaíso..........	50	91
Soc. Austral de Maderas..	£ 1	1
Laboratorio Chile..........	$ 25	91
Electricidad Industrial....	50	113
Ref. Az. de V. del Mar....	£ 1	110½
Azucarera de Penco.......	1	140½
Gas Acetileno...............	$ 50	10
Fábrica de Tejidos.........	100	243
Maderas Malvoa............	20	15¾
Chilena de Tabacos........	20	55
Cervecerías Unidas........	100	345
Buques y Maderas..........	50	42
Molinera El Globo.........	100	80
Cemento El Melón.........	£ 1	80
Fábricas Unidas Sacos....	$ 100	75
Transportes Unidos........		45
Mercado de la Vega.......	100	100
Manufacturera de Tejidos		98
Feria Izquierdo.............	100	80
American Shoe Factory....	100	120
COMPAÑIAS DE SEGUROS		
La Germania................	$ 20	36
La Nacional..................	25	600
La América..................	25	62
La Americana..............	100	250
La Comercial................	60	124
La Española.................	15	220
La Unión Chilena..........	50	575
La Italia.....................	150	245
La Internacional...........	25	143
La Central...................	25	35
La Francesa.................	55	100
La Nueva España..........	70	106
La Alemana.................	70	200
La Chilena Consolidada...	25	56½
La Alianza Chilena........	25	52
La Franco Chilena.........	20	38
La Santiago.................	60	215
La Mapocho.................	50	120
La Araucania...............	20	60
La Iberia....................	62½	60½
La Unión Nacional........	60	60
La Industrial...............	25	30
SOCIEDADES PETROLIFERAS		
Petróleos del Pacífico......	10	0,75
Sud-Americ. de Petróleos	-	0.20
Pacífico Liberadas.........		-
Patagonia Consolidada....		0.60
SOCIEDADES DIVERSAS		
Bolsa de Comercio.........	1,200	63.000
Club Hípico.................	500	7.650
Hipódromo Chile...........	600	1.000
C. S. A. de Vapores........	25	228
F. C. E. San Bernardo....	100	114½
Telégrafo Comercial.......	25	59
Telégrafo Nacional........	20	10
Tattersall....................	100	134½

BONOS

Caja 6-1 (30 ab. y 31 oct.)	92 1|2
Caja 6-2 (30 ab. y 31 oct.)	98
Caja 7-1 (30 en. y 31 oct.)	96 1|2
Caja 7-2 (30 en. y 31 ju.)	96 1|2
Caja 8-1 (30 ju. y 31 dic.)	101 3|4
Caja 8-2 (30 ju. y 31 dic.)	101 3|4
Garant. 6 (30 ju. y 31 dic.)	75 7|8
Garant. 7 (30 ju. y 31 dic.)	80
Garant. 8 (30 ju. y 31 dic.)	78
Hip. 7-2 (31 ma. 30 sept.)	99 1|4
Hip. 8-2 (31 ma. 30 sept)	102 3|4
Hip. 8-1 (30 ma. y sept.)	102 3|4
Hip. V. 8-1 (30 ju. y 31 dic.)	91 1|2
Municipalid. 8 (Privileg. ab.)	95
Municipalid. (Privileg.)	91
Caja libras 5 o|o	96
Municipalidad (Privileg.)	97 1|2

LA BOLSA DE COMERCIO EN LA SEMANA

Estuvo excepcionalmente paralizada preferentemente en los títulos de especulación, no recordándose desde mucho tiempo atrás una situación de flojedad tan acentuada.

Examinando los diversos cambios de cotizaciones, llegamos a la conclusión que fué superior el número de valores que mejoraron sus precios a los que experimentaron baja, siendo especialmente marcada el alza en los papeles bancarios.

En el curso de la semana se cerró el negocio de la venta de quince millones de quintales de salitre; esto contribuyó a dar cierta firmeza a los títulos salitreros, pero en general no subieron gran cosa.

VALOR DE LAS OPERACIONES EN LA SEMANA

Acciones		
Lunes	$	203,280.—
Martes		209,408.50
Miércoles . .		58,485.50
Jueves		225,808.50
Viernes		239,993.50
Sábado		284,187.—
	$	1.221,163.00
Bonos		
Lunes		346,500
Martes		166,600
Miércoles		386,400
Jueves		74,000
Viernes		247,100
Sábado		409,000
	$	1.629,600

El primero de estos totales es superior al de la semana anterior en $ 385,000 y el segundo inferior en $ 767,000.

LAS ACCIONES DE MAYOR MOVIMIENTO

Fueron las siguientes:

	Acciones
Compañía Salitres de Antofagasta, con	2,700
Compañía Maderera Malvoa, con	1,366
Compañía Minera Domeyko, con	1,150
Sociedad Austral de Maderas, con	2,776
Compañía Ganadera Tierra del Fuego, con	646
Compañía Consumidores de Gas con	477
Banco Nacional, con	2,410
Banco de Chile, con	1,638
Banco Francés, con	1,140
Compañía Salitrera El Loa, con	500

LOS BONOS CON MAYORES TRANSACCIONES

Fueron los siguientes:

Caja Hipotecaria, 8 por ciento, con 1 por ciento, con	$ 375500
Caja Hipotecaria, 7 por ciento, con 1 por ciento, con	250000
Banco Hipotecario, 8 por ciento, con 1 por ciento, con	579000
Banco Garantizador, 8 por ciento, con	299000
Caja Hipotecaria, 6 por ciento, con 1 por ciento, con	52000

ACCIONES QUE SUBIERON EN LA SEMANA

Bancos.—Chile, de 200 1|4 a 205; Español, de 150 a 150 1|2; Nacional, de 47 1|4 a 47 1|2; Santiago, de 131 a 132; Hipotecario, de 535 a 542; Francés, de 42 a 46 1|4.

Ganaderas.—Gente Grande, de 74 a 75.

Mineras.—Gatico, de 15 1|4 a 16; San Bartolo, de 10 1|2 a 12.

Salitreras.—Antofagasta, de 132 3|4 a 134 1|2; Loa, de 40 a 41; Boquete, de 40 a 50; Lastenia, de 22 1|4 a 24.

Industriales.—Viña, de 106 1|2 a 110 1|2; Penco, de 136 a 140 1|2; Molinera El Globo, de 77 a 80; Telégrafo Comercial, de 37 a 39; Tattersall, de 134 a 134 1|2.

Seguros.—Chilena Consolidada, de 54 1|2 a 56 1|2; Alianza Chilena, de 50 a 52.

ACCIONES QUE BAJARON

Bancos.—Garantizador, de 30 a 28; Italiano, de 5 a 4 3|4.

Ganaderas.—Fuego, de 83 3|4 a 76, ex-dividendo de $ 4.35.

Mineras.—Llallagua, de 282 a 280; Oploca, de 102 a 100; Oruro, de 19 a 18 1|2.

Caylloma, de 6 5|8 a 5 7|8.

Industriales.—Gas, de 110 a 108; Electricidad Industrial, de 114 a 113; Cervecerías Unidas, de 350 a 345; Manufactura de Tejidos, de 110 a 98; Vapores, de 229 a 228.

BONOS QUE SUBIERON

Caja Hipotecaria, 7 por ciento con 1 por ciento, de 94 3|4 a 96 1|2.

Caja Hipotecaria, 7 por ciento con 2 por ciento, de 94 3|4 a 96 1|2.

Caja Hipotecaria, 8 por ciento con 1 por ciento, de 100 5|8 a 101 3|4.

Caja Hipotecaria, 8 por ciento, de 100 5|8 a 101 1|2.

Banco Hipotecario, 7 por ciento, de 98 1|2 a 99 1|4.

Banco Hipotecario, 8 por ciento con 1 por ciento, de 102 a 102 3|4.

Banco Hipotecario, 8 por ciento, de 102 a 102 3|4.

Municipalidad, Privilegiados de Diciembre, de 94 a 97 1|2.

EL ESTAÑO EN LA SEMANA

La Bolsa recibió las siguientes cotizaciones:

Lunes, 355 libras al contado y 356 a plazo.

Martes, 353 libras al contado y 354 a plazo.

Miércoles, 351 libras al contado y 352 a plazo.

Jueves, 349 libras al contado y 350 a plazo.

Viernes, 347 libras al contado y 348 a plazo.

La semana precedente cerró a 361 libra al contado y 362 a plazo, por consiguiente, ha habido baja de 14 libras, tanto al contado como a plazo.

CARBON

Cotizaciones de ayer 7 de Septiembre, a las 4 P. M.

Cotizamos el carbón de piedra extranjero, por tonelada:

Cardiff Steam, nominal.
West Hartley, nominal.
Nacional, 90 a 115.
Americano, costa Este, 112,6 a 115; costa Oeste, 90 a 100.
Australiano, nominal.
Según puertos, marcas y fechas de entrega.

JACKSON Hnos.

Valparaíso.

REVISTA COMERCIAL
de Productos y Frutos del país

(Especial para "La Nación" de Santiago)

La paralización de los negocios sigue acentuándose de tal modo que durante la semana en revista no se ha efectuado ninguna transacción de importancia.

Las causas de esta paralización, se deben en gran parte a los altos precios por los fletes que piden las compañías de vapores que hacen escala en este puerto. Los embarques para el norte, han sido de regular importancia, principalmente de pasto; para estos embarques se han aprovechado los fletes del vapor "Isla de Panay".

Precios puestos en carro en Valparaíso

Arvejas petit-pois.— Continúa sin demanda para el exterior; por esta causa los precios han bajado.

Cotizo: Arvejas petit-pois sin brucos, $ 35 los 92 kilos.

Arvejas petit-pois con brucos, $ 25 los 92 kilos.

Afrecho.— El norte sigue proveyéndose de los puertos del sur. Cotizo: $ 4.20 los 46 kilos.

Cebada.— Sigue muy paralizada, de tal modo que nada de importancia se hace; esto ha influído en las cotizaciones que han vuelto a bajar a $ 10.50 la forrajera; en el norte el precio de $ 17 por los 71.30 kilos se mantiene. La cervecera sigue muy ofrecida, pero no hay compradores. Cotizo:

Forrajera, $ 10.50 los 71.30 kilos.
Cervecera, $ 13 los 71.30 kilos.
Chevalier, $ 30 los 71.30 kilos.

Cera. — Las casas exportadoras ofrecen $ 100 por los 46 kilos.

Frejoles.—La clase caballeros que son los que han tenido la mayor aceptación del extranjero, han bajado, como así los bayos grandes, regulares y chicos. En las demás clases no hay alteración que anotar en sus precios, siendo los mismos de la semana pasada. Cotizo:

Frejoles caballeros, $ 40 los 92 kilos.

Frejoles coscorrones, $ 40 los 92 kilos.

Frejoles bayos chicos, $ 35 los 92 kilos.

Frejoles bayos regulares, $ 36 los 92 kilos.

Frejoles bayos grandes, $ 37 los 92 kilos.

Frejoles triguitos, $ 45 los 92 kilos.

Frejoles manteca, $ 32 los 92 kilos.

Frejoles pallares, $ 45 los 92 kilos.

Frejoles burritos, $ 37 los 92 kilos.

Frejoles milagros, $ 45 los 92 kilos

Se ha tenido conocimiento que el Perú dispone de buenas partidas de frejoles caballeros y pallares cosechados en su territorio y por encontrarse ellos más vecinos de los Estados Unidos pueden ofrecer a éstos en mejores condiciones que nosotros. Esta es la causa de la flojedad en las transacciones por este producto.

Garbanzos.— Ha seguido la demanda de este producto, habiéndose efectuado algunas transacciones para el exterior. Cotizo $ 42 los 92 kilos.

Harinas.—Sigue la demanda para los puertos del norte, que generalmente se limitan a marcas del sur, por las que se pagan $ 26.50 a $ 27 por los 46 kilos. La harina candeal se mantienen los precios a $ 15.50 los 46 kilos.

Harina de cilindro de 1.a calse. Cotizo: $ 22.50 el quintal.

Lanas.—Hay mucha demanda del exterior, pero las existencias ya son muy escasas. El vapor "Isla de Panay" recibirá algunas partidas en Punta Arenas para España. Cotizo: Merino, mestiza enfardada, $ 120 los 46 kilos.

Común, enfardada, $ 110 los 46 kilos.

Negra, enfardada, $ 105 los 46 kilos.

Lentejas.—Están ofrecidas, pero como no hay pedidos del extranjero, los precios tendrán que bajar más aún. Las cotizaciones se pueden estimar únicamente nominales a $ 50 los 92 kilos.

Maíz.—Ha bajado. Cotizo $ 17.50 los 73.60 kilos.

Mil de abejas.—Los exportadores ofrecen $ 80 por los 46 kilos. Las existencias disponibles son escasas y reducidas.

Nueces.— Continúa la demanda de la República Argentina. Cotizo: nuez blanca de exportación, a $ 32 los 46 kilos.

Papas.—Las heladas han retrasado algo las cosechas de este año; se estima que la nueva cosecha no podrá entrar sino en la segunda quincena de Octubre próximo. Sin embargo, es muy posible que en vista de los buenos precios que se paga se recoja una parte con anticipación, como ocurre con la producción del ramal de Cabildo. Referente a las cotizaciones, no han variado durante la semana. Las entradas siguen siendo muy escasas; pero la demanda lo es igualmente, de manera que las existencias en plaza no aumentan.

Para el norte se siguen remitiendo buenas partidas.

El "Isla de Panay" lleva una partida para esa zona.

VIÑA PRA
SANTIAGO
Vinos especiales para Familias
MEDOC.. ot. $ 0.60 sin envase
PINOT.. Bot. $ 0.70 „ „
BLANCO Bot. $ 0.80 „ „
TIPOS SUPERIORES: $ 0.90, $ 1 y $ 1.40
Cas. 1915, Teléf. Ovalle 16
AGENCIA:
Huérfanos No. 1039

Cotizo: Cualquier clase, $ 21 por partidas en Barón.

Pasto aprensado.—Han subido los precios del 1er. corte, manteniéndose los del 2.o corte. Cotizo:

Pasto aprensado 1er. corte, a $ 4.80 el fardo.

Pasto aprensado 2.o corte, a $ 5.60 el quintal.

El "Isla de Panay" recibió buenas partidas de este forraje para el norte.

Quillay.—No hay demanda por esta corteza. Cotizo nominal, $ 18 quintal.

Semillas.—No hay alteración que anotar en sus precios. Cotizo:

Semilla de cáñamo, $27 los 64.40 kilos.

Semilla de alfalfa del país, $ 160 los 92 kilos.

Semilla de trébol, $ 90 los 46 kilos.

Semilla de linaza, $ 32 los 46 kilos.

Semilla de mostaza, $ 44 los 46 kilos.

Trigo blanco.— En Santiago el precio de los 100 kilos sin saco es de $ 33. En la frontera en la misma forma se mantienen las cotizaciones a $ 31.

Trigo candeal.—La demanda es escasa y los precios no han tenido alteración. Cotizo: $ 18.50 los 73.60 kilos.

Exportación

Durante la semana se han efectuado los siguientes embarques por vía marítima de artículos para la exportación:

Semilla de trébol.—948 sacos por vapor "Lime Branch" a Liverpool.

Frejoles.—750 sacos por vapor "Palena" a Nueva York.

Fideos.—827 cajones por vapor "Lime Branch" a Liverpool.

Miel de abejas.—144 barriles por vapor "Lime Branch" a Liverpool.

Cebada. — 511 sacos por vapor "Guatemala" al Callao.

Lana.—38 fardos por vapor "Lime Branch" a Liverpool.

Cobre.—2,010 barras por vapor "Palena" a Nueva York.

Coquitos. — 20 sacos por vapor "Guatemala" a Callao.

Papas. — 50 sacos por vapor "Guatemala" para Callao.

Trigo mote.—20 sacos por vapor "Guatemala" para Callao.

AGUSTIN GAZITUA,

Valparaíso.—Corredor de Comercio establecido el año 1898.—Oficina, calle Blanco 1025.— Teléfono Inglés 950.—Casilla de correo 291.

Valparaíso, 8 de Septiembre de 1918.

BOLSA DE PRODUCTOS SANTIAGO

Operaciones efectuadas en la rueda de hoy

Todos los precios son por quintal

métrico, con saco, salvo estipulación contraria

Ofertas y demandas

Trigo candeal.— Se ofreció vender trigo candeal corriente a $ 26 en Santiago.

Frejoles.— Burritos, vendedor a $ 39 los 92 kilos en Valparaíso.

Bayos, vendedor a $ 39 en Valparaíso.

Pallares, vendedor a $ 50 en Rancagua.

Papas.—Se ofreció comprar papas amarillas a $ 18.50.

Vendedor de papas cazuela a $ 20.50 en Rancagua.

Vendedor de papas semillón corahilas a $ 22 en Santiago.

Transacciones registradas

Harina—227 quintales de 46 kilos de harina candeal a $ 16 en Providencia.

132 quintales de 46 kilos de harina San Pedro a $ 23 a domicilio Santiago, entrega inmediata.

500 quintales de 46 kilos de harina San José de Molina a $ 22.50 en Santiago.

Papas.—280 sacos de papas amarillas a $ 19 en Paine.

Trigo blanco del centro.— Precio oficial, $ 33 los cien kilos sin saco en Providencia.

Santiago, 7 de Septiembre de 1918.

EL SECRETARIO.

FRUTOS DEL PAIS

Cotización semanal de Ureta y Cía., Agentes Comisionistas.— Agustinas 1085.—Casilla 1340

Santiago, 7 de Septiembre de 1918.

Trigos

Trigo blanco del centro, los 100 kilos, sin saco, en Providencias, fijaciones, a $ 33.

Trigo blanco del sur, los 100 kilos, sin saco, en estación, según clase, a $ 30.

Trigo candeal, fino, los 100 kilos, con saco, en Alameda, a $ 25.

Trigo candeal corriente, los 100 kilos, con saco, en Alameda, de $ 23 a 24.

Cebada

Cebada inglesa de primera clase, los 100 kilos, con saco, en Alameda, no hay.

Cebada inglesa, de segunda clase, los 100 kilos, con saco, en Alameda, a $ 25.

Cebada del país cervecera, los 100 kilos, con saco, en Alameda, de $ 15.50 a 16.

Cebada forrajera, los 100 kilos, con saco, en Alameda, a $ 14.

Harinas

Harina flor de cilindro de 1.a, los 46 kilos, con saco, a $ 23.50.

Harina de segunda, los 46 kilos, con saco, a $ 14.

Harina candeal, los 46 kilos, con saco, a $ 16.

Harina corriente, a $ 14.50.

Frejoles

Frejoles coscorrones, los 100 kilos, con saco, en estación, a $ 40.

Frejoles bayos chicos, los 100 kilos, con saco, en estación a $ 34.

Frejoles bayos regulares, los 100 kilos, con saco, en estación, a $ 35.

Frejoles burritos, los 100 kilos, con saco, en estación, a $ 37.

Frejoles caballeros, los 100 kilos, con saco, en estación, a $ 41.

Papas

Papas cazuela, en bodega, a $ 20.

Papas domas, en bodega, no hay.

Papas coloradas, en bodega, de $ 17 a 18.

Papas amarillas, en bodega, a $ 19.

Papas de los canales, los 100 kilos en bodega, a $ 23.

Semillas

Semilla de alfalfa chilena, los 100 kilos, con saco, en bodega, a $ 160.

Semilla de alfalfa peruana, los 100 kilos, con saco, en bodega, a $ 200.

Semilla de trébol rosado, los 46 kilos, con saco, en bodega, a $ 110.

Semilla de trébol rosado, clase exportación, los 46 kilos, con saco, en bodega, a $ 100.

Semilla de trébol blanco, el kilo en bodega, a $ 6.

Varios

Avena blanca, los 100 kilos, con saco, en estación, a $ 11.

Afrecho, los 100 kilos, con saco, en bodega, a $ 9.20.

Afrechillo, los 100 kilos, con saco, en bodega, a $ 9.50.

Cera, los 46 kilos, en bodega, a $ 100.

Carbón espino, el saco, en bodega, de $ 8 a 9.

Carbón blanco, el saco, en bodega, de $ 5.50 a 6.

Lana, esquila Marzo, ensacada, los 46 kilos, en bodega, a $ 125.

Lana, esquila Marzo, enfardada, los 46 kilos, en bodega, a $ 130.

Maíz amarillo, los 100 kilos, con saco, en Alameda, de $ 21 a 22.

Maíz colorado, los 100 kilos, con saco, en Alameda, a $ 20.

Mantequilla, los 46 kilos en bodega, a $ 200.

Miel, los 46 kilos, en bodega, no hay.

Nueces blancas, los 46 kilos, con saco, en bodega, a $ 33.

Pasto primer corte, los 100 kilos, en bodega, de $ 6.50 a 7.

Pasto segundo corte, los 100 kilos, en bodega, no hay.

Quesos, los 46 kilos, en bodega, a $ 145.

Quillay, los 46 kilos, en bodega, a $ 18.

Sal de costa, los 100 kilos, en bodega, a $ 10.

URETA y Cía.

SOCIEDAD ANONIMA FERIA IZQUIERDO

Precios corrientes de la Feria de animales del Sábado 7 de Septiembre

Avenida Beauchef N.o 997

Terneros de pie gordos, de $ 48 a 92.

Terneros de 1 año, de $ 100 a 130.

Vaquillas de 1 1|2 año, de $ 140 a 170.

Novillos de 1 1|2 año, de $ 160 a 200.

Novillos de 2 años, de $ 180 a 240.

Vaquillas de 3 años, de $ 220 a 250.

Novillos de 3 años, de $ 250 a 310.

Novillos de 3 años, mestizos, de $ 270 a 330.

Novillos a media gordura, de $ 220 a 170.

Novillos gordos, de $ 320 a 370.

Novillos mestizos, gordos, de $ 310 a 420.

Vacas flacas, de $ 150 a 170.

Vacas a media gordura, de $ 240 a 280.

Vacas gordas, de $ 370 a 400.

Vacas mestizas, gordas, de $ 410 a 458.

Vacas paridas flacas, de $ 180 a 230.

Vacas paridas, a media gordura, de $ 280 a 330.

Vacas paridas, mestizas, de $ 370 a 410.

Torunos flacos, de $ 200 a 240.

Torunos a media gordura, de $ 280 a 350.

Torunos gordos, de $ 380 a 450.

Toros, de $ 280 a 350.

Bueyes flacos, de $ 180 a 220.

Bueyes a media gordura, de $ 280 a 370.

Bueyes gordos, de $ 460 a 500.

Bueyes mestizos, de trabajo, de $ 400 a 450.

Bueyes mestizos, gordos, de $ 550 a 620.

Carneros, a $ 48.20.

Vacas al peso, de $ 0.78 a 0.88.

Novillos al peso, de $ 0.80 a 0.98 y medio.

Bueyes al peso, de $ 0.80 a 0.88.

SOCIEDAD FERIA IZQUIERDO.

MATADERO PUBLICO

Septiembre de 8 1918

Encierra para hoy:

	Vacunos	Ovejunos	Cerdos
Entrados..	181	262	
En vara...	27		
Suma......			
Retirados vivos....	211	262	
Total beneficiados	211	262	

Cabros Terneros 4

Septiembre 7 de 1918

Precios de las carnes de ayer:

					kilo
Carne buey	1.ª clase	$	1.36	a	1.38
Id.	2.ª	„	1.30		1.35
Id.	3.ª	„	1.10		1.28
Carne novillo	1.ª clase		1.35		1.37
Id	2.ª	„	1.28		1.35
Id	3.ª	„	1.10		1.25
Carne vaca	1.ª clase		1.38		1.40
Id.	2.ª	„	1.32		1.37
Id.	3.ª	„	1.10		1.30
Carne cordero	1.ª clase		1.90		2.00
Id.	2.ª	„	1.60		1.80
Id.	3.ª	„	1.20		1.51
Carne oveja	1.a clase				1.80
Id	2.a	„	1.50		1.70
Id	3.a	„	1.00		1.40
Carne cabro	1.a clase...				
Id.	2.a	„			
Id.	3.a	„			
Carne cerdo	1.ª clase				1.80
Id.	2.ª	„	1.15		1.25
Id.	3.ª	„	100		1.10
Grasa en rama			80		95
Sebo de ovejuno					.70
Cuero de vacuno macho			95		1.00
Id.	hembra		1.10		1.15
Id.	ovejuno		40		65

AVISOS ECONOMICOS

Bombas

2.a COMPAÑIA DE BOMBEROS.— "Esmeralda".— Cita a la Compañía a Academia teórica y práctica para el Lunes 9 del presente a las 21 1|2 horas (ant. 9.30 P. M.). Uniforme de trabajo.—El secretario.

7EME CIE DE POMPIERS "HOmeur et Patrie".— Academie generale et exercice de lle le Lundi 9, Mercredi, 11, Vendredi 13 a 21 horas (ant. 9 P. M.). Tenue de travail.—L'Adjudant.

7EME CIE DE POMPIERS "HOmeur et Patrie".— Reunion generale pous la Lundi 9 courant a 22 horas (ant. 10 P. M.). Affaires divert.—Le secretaire.

Económicos

NECESITO ARRENDAR CASA situada entre Moneda y San Pablo. Cumming y Matucana. Canon hasta $ 100. R. Zamora R. Casilla 81-D. 10-i.

ENGLISH, FRENCH, SPANISH, quickly taught. Instituto de Idiomas. Adquisición rápida y científica de las lenguas. Solicite lecciones de ensayo gratuitas. Preparación rápida para viajar. Berlitz System. 782 Moneda. x-7621-15-i

CALADOS, LOS UNICOS PERfectos, entrega inmediata, Echaurren 174. No olvidarlo.

VELOS DE 1|2 HILO, PURO HIlo, todos colores. Echaurren 174.

BORDADOS MANO Y MAQUINA, dibujos nuevos, entrega rápida. Echaurren 174.

BOTONES FORRADOS, TODAS formas y anchos, entrega rápida. Echaurren 174.

CINTA SEDA PARA ROPA blanca, lavable. Gran baratura. Echaurren 174.

PLEGADOS, TABLEADOS, ENcarrujados, todas formas y anchos. Baratura. Echaurren 174.

GROS SEDA, NEGRO, BLANCO, rosado, azul marino, doble ancho, colosal baratura por cuenta fabricante, realizamos gran partida. Consultar precios. Echaurren 174.

FILETE A MANO Y MAQUINA, colosal variedad, dibujos. Baratura. Echaurren 174.

ORGANDIZ HILO, BLANCO, COlores, fantasía, precios sumamente bajos. Echaurren 174.

PESPUNTE A MAQUINA, TRAbajo perfecto, precios módicos. Echaurren 174.

FLECOS SEDA, METAL, MOSTAcilla, hemos recibido gran surtido. Echaurren 174.

POLLERAS TABLEADAS, TODAS formas, anchos, trabajo prolijo, perfecto. Echaurren 174.

PARA VIERNES GRAN BARATUra crespones hilo con seda. 16 colores.

NECESITANDO FORRAR BOTOnes, no olvide Echaurren 174. Hay todos tamaños.

COLOSAL BARATURA PERMAnente, blusas todas clase, últimas novedades. Echaurren 174.

SEDA, HILO METAL TODAS clases colores, para bordar. Echaurren 174.

NECESITANDO CALADOS Y EVItarse chascos no olvide nunca Echaurren 174.

TODA CLASE TRABAJOS NECEsite para trajes, toilettes, acuérdese Echaurren 174.

PUNTO GRIEGO, HILO, BLANco, crema negro, Echaurren 174. Precios baratísimo.

POR PLEGADOS, TABLEADOS, plisados, no hay quien iguale Echaurren 174.

UVA ROSADA DE TALCA EXquisita, aromática, grano grande, racimo apretado, variedad sin igual. La reina de las uvas. Plantas escojidas de dos años vende desde una, Avenida Septiembre 96 Ñuñoa. x-7689-8-i

FARMACEUTICO, AUNQUE NO sea práctico, se necesita para el 1.o de Octubre. Dirigirse a Francisco Olave, Chillán o Maruri 1031, Santiago. x-7688-8-i

ANTIGUA CASA HEMETTE, COcinas económicas, útiles y accesorios. Carmen 315. x-7687-7-i

VENDO BARATISIMO SITIO EN Población Garín. Tratar Riquelme 451. x-7681-10-i

ENFERMOS CRONICOS Y DEclarados incurables: tiene abierto su gabinete en su propiedad, Vergara 511, el conocido doctor botánico don Pedro Givovich. Su éxito es público. Lo acreditan las personas de difícil curación, que han manifestado su agradecimiento por la prensa de todo Chile y en este diario por un remitido de Agosto, dejando constancia que han recurrido a él como un último recurso. También dan testimonio, documentos de autoridades competentes de casi toda la República, y los fallos de la alta magistratura nacional. Pueden también dirigirse por correo, detallando las enfermedades por cartas; se atienden y se despachan. x-7682-8-i

PROPUESTA.—SE PIDE PARA pavimentar con asfalto, bodega frutos del país, más o menos 800 metros cuadrados. Datos Independencia 618. x-7683-9-i

ENCORDADURAS EXTRANJEras para guitarra, violín, mandolino, arpa, baratísimas. Gálvez 569. x-7907-8-i

PRECIOS DE ESTA SEMANA DE la fábrica Robinovitch, Huérfanos 2653.

ARADOS 19 1|2 a $ 37—19 a $ 31, 18 $ 27. Huérfanos 2653.

VUELTA Y VUELTA $ 41, PONY a $ 35. Huérfanos 2653.

STANCHIOS PERFECCIONADAS, tener vacas a establo a $ 22. Huérfanos 2653.

RASTRAS 30 CLAVOS y 24 TAMbien para viña. Huérfanos 2653.

PALAS IMITACION MONO $ 100 docena, pala buey $ 120. Huérfanos 2653.

PERNOS PARA ARADOS EL ciento 1 1|8x3|8 a $ 12, 1 1|2 $ 13, 2 1|4 $ 15, 1 1|2x7|16 $ 16, 2" $ 17. Huérfanos 2653.

ARADOS ACEQUIADORES Y surcadores hay en venta. Huérfanos 2653.

CLAVOS REMACHE PARA EMbarcaciones fabricamos negros y galvanizados. Huérfanos 2653.

CARRETILLAS DE VARIAS CLAses, para provincias se despachan desarmadas. Huérfanos 2653.

ZING PAGAMOS EN HOJA 70, fierro fundido 20. Huérfanos 2653.

RIELES DE 2m. A 3m. VENDEmos una partida. Huérfanos 2653. x-7706-10-i

$ 230 ARRIENDASE CASA SANta Victoria N.o 212 inmediata Maestranza, un piso, 7 bonitas piezas, elegante y extenso hall, patio, cocina, gran pieza sirvienta, cuarto baño, despensa, todo servicio tratar Agustinas 1150.

$ 300,000 EN UNA PARTIDA COloco sobre primera hipoteca, interés 8 por ciento, plazo cinco años, tipo fijo cambio, casilla 1986. x-7705-8-i

ARRIENDO CASA Y SITIO CON galpones, instalaciones eléctricas, muy apropiada para cualquiera industria. Tratar Maipú 898. x-7716-8-i

PAPAS MUY SANAS VENDE, Echaurren 342. x-7719-10-i

MUEBLISTAS Y BUENOS GOticos, necesita la fábrica "El Arte", Av. Las Quintas 80. x-7708-9-i

VESTIDOS ELEGANTES, ABRIgos, blusas, sombreros, ternos, sobretodos, realizo. Riquelme 630. x-7709-11-i

¡OCASION; SOLO HASTA EL 18, tíñense ternos, vestidos, 30 por ciento más barato. Tintorería Francesa, San Diego 211. x-7710-8-i

MAQUINA DE COSER SINGER casi nueva regalo $ 154. Santa Victoria 554. x-7712-8-i

FORD, PERFECTO ESTADO, vendo. Delicias 715. x-7713-8-i

NECESITO MIL PESOS PARA IMpulsar una pequeña industria que da buenas utilidades. I. T. 81-D. x-7714-8-i

¡¡SALDOS! RECORTES EN PUNtos y macramé para blusas, a precio de ocasión. "Casa del Abuelo", Ahumada 233.

DELANTALES, DESDE $ 2.00. "Casa del Abuelo". Ahumada 233.

¡SALDO! MEDIAS BORLON FInas, para niñita, a $ 0.95 el par. "Casa del Abuelo". Ahumada 233.

BLUSAS DE NANSU COLORES, a $ 3.00. "Casa del Abuelo". Ahumada 233.

¡SALDOS! RECORTES MACRAmé y en punto para vestidos, a precios de regalo. "Casa del Abuelo". Ahumada 233.

FUNDAS ALMOHADA, DESDE $ 1.50 "Casa del Abuelo". Ahumada 233.

¡SALDO! CUELLOS EN GASA Y encaje. Precios increíbles, "Casa del Abuelo", Ahumada 233.

CAMISAS DE DIA, DESDE $ 2.00. "Casa del Abuelo". Ahumada. 233.

¡SALDOS! RECORTES EN PUNto y macramé para delantales, a precios de réclame. "Casa del Abuelo". Ahumada 233.

CALZONES, DESDE $ 2.50 "CASA del Abuelo". Ahumada 233.

¡SALDOS! MATINEES SEDALIna con encajes finos, anchos, a $ 6, "Casa del Abuelo". Ahumada 233.

SABANAS DE CREA, DESDE $ 5. "Casa del Abuelo". Ahumada 233.

¡SALDOS! RECORTES MACRAME y en punto para visillos, a precios regalados. "Casa del Abuelo". Ahumada 233.

ENAGUAS DESDE $ 4.90. "CASA del Abuelo". Ahumada 233.

¡SALDOS! RETAZOS DE CINTAS de seda. "Casa del Abuelo". Ahumada 233

BORDADOS, DESDE $ 1.00 LA pieza, "Casa del Abuelo". Ahumada 233.

¡SALDOS! RECORTES EN PUNto y macramé, para enaguas, a la mitad de su valor. "Casa del Abuelo". Ahumada 233.

PAPAS CORAHILAS
de primera clase, procedentes de los canales, escogidas para SEMILLAS, ofrece a precios sin competencia, entregables por carros completos en todas las estaciones de los Ferrocarriles del Estado.
También vende por sacos entregables Bodega Santiago.
GERMAN OELCKERS.
Casilla 3956 -:- MORANDE 237 A (Galería Alessandri) -:- Teléfono 1205
x-7681-9-i

EL DEPARTAMENTO DE AVISOS
TELEFONO 3113
Atiende de 9 de la mañana a 10 de la noche.

AVISOS ECONOMICOS

Descuentos: De 5 a 10 publicaciones seguidas, 5% – De 11 a 20, 10% – De 21 a 30, 15%

TARIFA
AVISOS ECONOMICOS
Cada palabra (mínimum [illegible] palabras por aviso). . . . $ 0.02

FUNDAS ALMOHADON, DESDE $ 3.20. "Casa del Abuelo". Ahumada 233.

¡¡SALDOS! MEDIAS FRANCESAS para señoras, valían $ 3.50; se liquidan a $ 1.95 el par. "Casa del Abuelo". Ahumada 233.

BLUSAS BLANCAS, GRAN VAriedad, desde $ 4.00. "Casa del Abuelo". Ahumada 233.

SALDOS. RECORTES MACRAmé y en punto, para cubrecorsés, a precios ínfimos. "Casa del Abuelo". Ahumada 233.

ENCAJES, DESDE 0.60, LA PIEza. "Casa del Abuelo. Ahumada 233.

¡SALDOS! MEDIAS DE HILO PAra señora, valor. $ 4.00, la realizamos, a $ 2.60 el par. "Casa del Abuelo". Ahumada 233.

PAÑUELOS DE SEÑORA, DESDE $ 2.50 la docena. "Casa del Abuelo". Ahumada 233.

¡SALDOS! RECORTES EN PUNto y macramé, para almohadones, a precios inverosímiles. 'Casa del Abuelo". Ahumada 233.

CUBRECORSES DESDE $ 2.00. "Casa del Abuelo". Ahumada 233.

¡SALDOS! GOLILLAS DE SEDA, en blanco y negro, valían $ 2.80 metros; las saldaremos a $ 0.90 metro. "Casa del Abuelo". Ahumada 233.

BOTONES DE CONCHA PERLA, desde $ 0.20 la docena. "Casa del Abuelo", Ahumada 233.

¡SALDOS! RECORTES MACRAmé, y en punto para matinées, a precios de liquidación. "Casa del Abuelo". Ahumada 233.

PAÑUELOS BORDADOS PARA regalo, a precios muy convenientes. "Casa del Abuelo", Ahumada 233.

¡SALDOS! CINTA TERCIOPELO negra, con 50 o|o de rebaja. "Casa del Abuelo". Ahumada 233.
x-7704-8-i

EXTRANJERO DESEA SOCIO con diez mil pesos, para dar impulso a una industria productiva establecida ya. Bandera 158.
x-7702-8-i

$ 9,000 VENDO CASITA CENtral, tranvías a la puerta. Morandé 215. 8-i

CASA AMOBLADA ALTOS CENtral, arriendo a personas honorables, Morandé 215. x-7701-8-i

GRAN SASTRERIA, AHUMADA 23. Avisamos a los socios del club H., que en el 5.o sorteo, salió favorecido el número 13. Club J, en formación, cuota semanal: $ 7.00, con derecho a un traje de $ 160. —Femenía y Cía. x-7703-8-i

"PASTILLAS VIGORIZANTES", último tónico medicinal concentrado, descubierto contra la anemia, raquitismo y debilidad general, prospectos y pedidos, a Wilson y Cía., Santiago, Prat 131, casilla 68. 7700-9-i

VENDO DOS MAQUINAS ESCRIbir, $ 50, $ 90. Tocornal 646.
x-7699-8-i

DEMOCRATAS DE SANTIAGO Y provincias, dirigíos, a la Oficina de Contabilidad "Chile", que os atenderá en vuestra solicitud por acciones para el Club Demócrata. Dirigir correspondencia y giros a Francisco Medel. Casilla 3478.
x-7698-8-i

ESCUELA DE CHAUFFEURS 'LA Almagro", San Diego 482. Garantiza carnet en 20 días, prepara a sus alumnos en condiciones de rendir exámenes ante cualquier técnico municipal. Unica que enseña manejo en el centro: aprenda en Dodge, sabrá manejar cualquier automóvil. x-7696-8-i

ABOGADO NECESITA CASA PEqueña cerca de los Tribunales. Casilla 419. x-7696-8-i

TINTORERIA "LA MARIPOSA", se recomienda por sí sola, por sus teñidos y precios módicos, San Pablo 1125. x-7695-8-i

PIANOS: AUTOPIANOS, AFINAciones, reparaciones papel música, 60 centavos, cuadernillo. Prima seda violín, 40 centavos. Enrique Osorio, Huérfanos 1985, próximo Brasil. x-7694-8-i

MOZOS COMEDOR, DECENTES, necesito, buenos sueldos. Bandera 339. x-7697-8-i

PROFESOR DE TAQUIGRAFIA, con práctica, necesítase. Instituto Mercantil. Bandera 287.
8-i.

PROFESORA DE TAQUIGRAFIA, con práctica, necesítase. Instituto Mercantil. Bandera 287.
8-i.

COMPRO AL CONTADO: PIANO y muebles salón, buena clase. Dirigirse dando detalles a Casilla 452.
x-7667-8-i.

BOLETOS EMPEÑO DE PIANOS, muebles salón, escritorio siendo buena clase, alfombras, lámparas eléctricas, baños, calentadores, compra constantemente. San Francisco 323.
x-7667-8-i.

BOLETOS EMPEÑOS DE ALHAjas valiosas compra constantemente. San Francisco 323.
x-7667-8-i.

MATEMATICAS. — PREPARAtoria, humanidades, clases precios módicos, K. San Diego 318.
x-7665-9-i.

NECESITO MAESTROS CERRAjeros. Echáurren 546.
x-7664-9-i.

GUINDADO MARATHON DEBE su nombradía a su indiscutible superioridad.
x-7663-8-i.

AGUARDIENTES PUROS DE UVA y vinos generosos ofrecemos por litros, damajuanas y pipas. Precios excepcionales. Maestranza 543.
x-7663-8-i.

VINAGRE GARANTIDO DE UVA tenemos gran existencia. Vendemos desde un litro. Maestranza 543
x-7663-8-i.

PROFESORA GUITARRA Y TEOría, Esther Martínez Núñez, ex-dicípula de Llobet, da clases a domicilio. San Pablo 1685.
x-7662-8-i.

SERVIDUMBRE LA MEJOR DE Santiago. Pídala: Bandera 339. No equivocarse.
x-7657-8-i.

CUIDADORA DE NIÑO CON BUEnos informes se necesita en Avenida España 334.
17-i.

ENCUADERNADORES Y APRENdices necesita la Sociedad Imprenta-Litografía "Barcelona". Matucana Esq. Romero.
x-7658-9-i.

PUENTE 590. SASTRERIA "PROgreso". Pantalones de fantasía $ 45. Recibe hechuras.
x-7660-8-i.

PUENTE 590. SASTRERIA "PROgreso". Casimires negros y de colores, ternos $ 120.
x-7660-8-i.

PUENTE 590. SASTRERIA "PROgreso", frente la torre de la Bomba.
x-7660-8-i.

CARRETELERO CASADO, SIN familia, se necesita, y que tenga carnet, conozca todas las calles de la ciudad y con buenos certificados, para darle el reparto de un producto de mucho consumo. Se le proporciona habitación, sueldo y comisión. Calle Andes 3399, esquina Patricio Lynch.
X-7677-10-i

EXAMENES: BACHILLERATO de matemáticas, $ 20 mensuales; humanidades 1.o a 6.o año, antiguo y concéntrico. Instituto Mercantil. Bandera 287.
14-i.

NECESITASE COMPRAR PRONto: brillantes y perlas grandes, buena calidad. Dirigirse: Casilla 452.
x-7667-8-i.

COMPRO: ALFOMBRAS UNA pieza, lámparas eléctricas, pianos y muebles para salón, plaquées. San Francisco 323.
x-7667-8-i.

"LA DALIA". DELICIAS 1017 AL 1021.

"LA DALIA". ¡¡GRAN OCAsión!! Velos de hilo lindos dibujos, a $ 2.00 metro.

"LA DALIA". ¡¡APROVECHE USted!!. Corsés marca "La Dalia", $ 8.50 c|u.

"LA DALIA". ¡¡INCREIBLE!! Percalas estampadas $ 0.85 mt.

"LA DALIA". CREPE GEORGIna 1|2 seda $ 4.50 mt.

"LA DALIA". CACHEMIRA FRANcesa para luto.

"LA DALIA". LANILLA PARA bandera.

"LA DALIA". ESPECIALIDAD EN géneros de lana negros y azul marino.

PIANO FLAMANTE, RIQUISIMO, vendo, ocasión única. Santa Lucía 260. — X-7679-8-i

VENDEDORA NECESITO EN ARtículos de tienda. Inútil presentarse si no conoce el ramo. Echaurren 174.

EMBALSAMO PAJAROS Y ANImales. Curto y transformo pieles. Olivos 950. — X-7675-8-i

SE ARRIENDA PIEZA AMOBLAda en casa de familia, a caballero solo, o señorita. Nataniel 528.
X-7670-9-i

TRATAMIENTO MODERNO Y CURACION RAPIDA DE LA
SIFILIS
POR LAS INYECCIONES INTRAMUSCULARES INDOLORAS DE
Olarsol-Glucose
(AMPOLLETAS DE NOVARSENOBENZOL CON GLUCOSA)
Aplicación sencillísima, sin reacción y sin fiebre.
LABORATORIOS DUMOUTHIERS
—PARIS—
Pídase en boticas y droguerías. **JORRY Hnos.**, agentes exclusivos depositarios. **Santa Rosa 65, Casilla 3421, Santiago.**
y-26-i.

AU PRINTEMPS

DE PARIS

Llegaron los Modelos de Verano

MAÑANA 9 DE SEPTIEMBRE

Expondremos un extenso y escogido surtido de Blusas, Túnicas, Boas y Collets de plumas.

A PRECIOS EXCEPCIONALES

En nuestro nuevo local:

MERCED 733

(ENTRE SAN ANTONIO Y CLARAS)

¿Desea Ud. ahorrar DINERO y TIEMPO?

Visite la
JOYERIA FRANCESA **"La Esmeralda"**
ESTADO 386, AL LADO DEL CLUB MILITAR

Donde encontrará alhajas de valor a precios equitativos.

Hay actualmente una infinidad de joyas finas en baratura.

MUEBLERIA
"LA SANTIAGUINA"
Delicias esq. de Bandera

Realizo toda la existencia con
20% DE REBAJA
por aproximarse la entrega del local.

ASCOLEINE RIVIER

Es el tónico ideal e insustituible para el verano.

ASCOLEINE RIVIER no admite competencia: una cucharada equivale a una botella de aceite de hígado de bacalao.

ASCOLEINE RIVIER vigoriza la sangre y robustece el organismo.

ASCOLEINE RIVIER es agradable al tomarlo, pues se vende en inyecciones y comprimidos.

En venta en todas las farmacias de la República. Al por mayor:

BOTICA FRANCIA, Estado 154

TIMBRES DE GOMA

Grabados en metales.
Luis Mandujano Tobar
SAN DIEGO 51, CERCA DE ALAMEDA

EMPORIO
DE FRUTAS

Variado surtido de frutas frescas.
San Diego 7
ESQ. ALAMEDA

Septiembre 8
Natividad Ntra. Sra.
CAMBIO
Banc. 16 1/2 | Com. 16 17/32
ORO: 39.80%.

Equivalencias del Cambio
1 £ vale.................. 14.54.55
1 Franco.................. 0.56.17
1 Dólar.................... 3.08
1 Peseta.................. 0.75.18
N. Argentino......... 1.39

COLCHAS
GROS DE TOURS,
Agujas máquinas "Singer".
Agujas para coser.
Crochets de acero.
Ventas por mayor.
Galería Beeche, ofic. 34

Automóviles

Arriendo de automóviles particulares, por meses, semanas, días y horas. Abiertos de turismos y cerrados de lujo. Precios reducidos.
Pedidos a
GALERIA ALESSANDRI 16
Teléfono oficina 274. - Teléfono casa 306, Estac.

SEÑORITAS: SOMBREROS SE hacen y transforman. Precios bajísimos. Olivos 950. — X-7676-8-i

2 NORMALISTAS SERIOS, PARA clases mañana y tarde, necesítase. Instituto Mercantil. Bandera 287.
8-i.

AGUARDIENTE DE UVA DE LA Viña San Agustín, Itata. Primer premio en todas las últimas exposiciones. Especialidad en aguardientes, sin competencia en plaza, para fruta, mistelas, tónicos y usos medicinales. Aguardiente de uva blanca Italia. Aguardiente de uva común, varios grados. Aguardiente anisado. Venta por litros, damajuanas y pipas. El depósito de esta viña cuenta con 18 años de existencia, instalado en su local propio, calle del Puente 832, frente al Mercado Central.
X-7671-8-i

COMPRO BRILLANTES, PERLAS esmeraldas, solitarios, uno o pares, joyas antiguas o modernas con brillantes o piedras fantasía, camafeos. Estado 56.

COMPRO PLATINO, ORO O PLAta al peso. Estado 56. Relojería.

COMPRA - VENTA. SI UD. NEcesita vender, rematar, comprar, permutar, casas, sitios, quintas, chacras, fundos, negocios, industrias, diríjase a Estado 91, tercer piso, Oficina 11.

PERMUTO POR INDUSTRIA O negocio establecido, hermosa propiedad calle Andes. Estado 91, tercer piso, Oficina 11.

BUEN NEGOCIO PARA ABOGAdo activo. El Lunes dieciséis de Septiembre, a las catorce, se rematará en el segundo juzgado civil, más de la mitad de una casa y sitio, Cortés N.o 71, cerca Pedro Valdivia e Irarrázaval, por el bajo mínimo de 1,855 pesos, tasada en seis mil. Veinte metros frente por cuarenta fondo, edificios y arboleda. Antecedentes: Secretaría Segundo Juzgado. Allendes con Salinas. Obligando con estos derechos al remate de toda la propiedad; el negocio es brillante y rápido.

PERMUTO O VENDO CASAS renta, Martínez Rozas cerca Matucana y gran fábrica tejidos Corradi, por casa vieja urbana, veinte mil pesos, abonando diferencia. Ofertas: Correo Brasil 240.

ADMINISTRACION DE PROPIEdades. Nos encargamos de la administración de propiedades, garantizándolas. Estado 91, tercer piso, Oficina 11.

NOS ENCARGAMOS DE TODA clase de cobranzas, anticipando dinero para los gastos. Estado 91. tercer piso.—Oficina 11.

OCASION; SOLO UN PESO VAra vendo o permuto sitio grande. Población Italia (Cisterna); vale el doble, por sitio chico, barrio Providencia. Ofertas: Brasil 240. Compro tejas y ladrillos.
X-7680-8-i

ARTURO BENAVIDES SANTOS avisa a los editores y autores que recibe a consignación libros para venderlos en Buenos Aires en su librería "La Palma Chilena", situada en una de las mejores avenidas, Callao 702, llamándoles la atención de que es la única librería chilena y que se propone dar gran desarrollo a la sección "Libros Chilenos" a fin de que los argentinos conozcan la producción intelectual chilena y la encuentren en un sólo punto; y para que los chilenos puedan dar a conocer los libros que produzcan. Basta enviar de dos a diez ejemplares y el precio neto que pretendan por ejemplar en moneda chilena. La rendición de cuentas la efectuará con regularidad. Atenderá pedidos de libros que se vendan o editen en Buenos Aires, cobrando el precio corriente de plazas y franqueo, pues tiene de utilidad el descuento que como librero se le hace. También se ofrece como agente de diarios y revistas. 8-i

Comercio

SE LAVA ROPA DE FAMILIA, San Ignacio 460. x-7602-8-i

FOTOGRAFOS Y AFICIONADOS, llegó nueva partida de placas marca Imperial, a los siguientes precios: 13x18, $ 6.00; 12x16½, $ 5.00; 9x12, $ 3.00. Fotografía Pérez Cruchaga. x-7594-15-i

JOVENES ESTUDIANTES, APROvechen este mes, trajes de fantasía, mitad precio. San Diego 107.
x-7615-9-i

FABRICA DE CARPAS, TELOnes. Se hacen cortinas para almacenes, carpas de campaña, cortinas para patios y galerías, hamacas, almofrees, etc. Manuel Rodríguez 117. Tomás Novart. — 31-i

Instrucción

$ 10 MENSUALES ESCRITURA máquina, taquigrafía, inglés, francés, alemán, castellano, redacción, mercantil, dibujo, aritmética. Clases: mañana, tarde, noche. Instituto Mercantil, Bandera 287. 13-i

PRECEPTORA PARA UNA EScuela mixta de la Sociedad Escuelas de Proletarios, se necesita. Datos en la Secretaría. Catedral 1115, de 14 a 16.
12-i.

CANTO (SALON, CONCIERTO, teatro, enseña ex-cantante ópera extranjero. Rosas 1789).
x-7409-10-i

Ocupaciones

NECESITO COCINERA CON REcomendación. Providencia 948.
X-7570-8-i

BANDERITAS CHILENAS PARA sellar cartas y adornar libros 40 por un peso. Necesito agentes. Hawkins. Casilla 2536.
x-7617-8-i

EMPLEADOS CESANTES Y PROfesionales e industriales, les buscará colocación "La Oficina de Informaciones" de Valparaíso, Cochrane 440. Abel Macías A.
o-3482-8-i

NIÑA FORMAL SE OFRECE PAra tocar piano en biógrafos, sociedades y otras partes serias. Tocornal 627.
10-i.

SEÑORITA QUE ESCRIBA COrrectamente en máquina Underwood y sepa taquigrafía, necesita oficina extranjera de representaciones, dirigirse sólo por escrito, dando referencias a representante. Casilla 1228-Santiago.
x-7636-8-i

SE NECESITA, UNA CUIDADOra de niños. Sueldo: $ 50.00. Inútil presentarse sin buenas recomendaciones. Tratar: cité Concha 5 (calle Huérfanos), de 1 a 3.
x-7640-9-i

ENCERO, LUSTRO PISOS, DOS manos cera, precio baratísimo. Unión Americana 191.
x-7639-7-i

Medicina

INYECCIONES, LAVADOS, CUraciones toda especie, Rosas 2046.
16-i

Arriendos

GARAGE MUY BUENO. SE arrienda Av. Irarrázaval N.o 1951.
10—i.

ARRIENDO PIEZA CABALLERO honorable, Carrera 483. Verla: 16 a 18. x-7629-9-i

$ 100 ARRIENDO CASA FARIña 447, Tratar: Dávila 759.
x-7626-8-i

ARRIENDO UNA PIEZA, SAN Ignacio 460. x-7602-8-i

ARRIENDASE CASAS CENTRAles, Pedregal 12 B.
x-7498-8-i

BANDERA 537, SE DA EN arriendo una oficina a profesional.
x-7181-8-i

ARRIENDASE EN CASA HONOrable, cómodos y elegantes departamentos amoblados, de 3 a 5. Huérfanos 2530. — X-7395-14-i

Compra-Ventas

COMPRO NEUMATICOS VIEJOS, rotos, usados, de automóviles. $ 5 pago. Galería Alessandri Oficina 27. — X-7380-19-i

SE VENDE UNA FUNDA PARA Ford en perfecto estado y dos trajes para chauffeur. Riquelme 236.
x-7628-8-i

MAQUINA UNDERWOOD: CASI nueva vendo en $ 400. Moneda 880. x-7642-8-i

COCHE AMERICANO DE 4 RUEdas casi nuevo para tres personas con su pareja de arneses vendo muy barato. Verlo: Providencia 615. x-7622-9-i

PIANO FLAMANTE MARCA Rubinstein, vende de ocasión. Puente 640 altos. x-7652-8-i

$ 850, VICTORIA VENDO, FLAmante, arneses. Artesanos 999.
X-7580-9-i

Propiedades

CHALETS DE TODOS PRECIOS, modelos a escoger, vendemos por mensualidades $ 40. Carros Macul, a un paso. Moneda 1118. Oficina 18. — X-7568-4-i

VENDO SITIO MUY BARATO en La Cisterna, esquina cerrada muralla, parrón frutal, agua potable, una cuadra carros, alumbrado eléctrico. Tratar La Cisterna, Avenida La Granja, 38.
x-4508-2-i

Pensiones

JOVEN DESEA ARRENDAR PIEza amoblada con pensión en casa de familia honorable en barrio Estación Central. Dirigirse a G. R. Casilla 757.
x-7598-8-i

ARRIENDO PIEZAS CALLE CON pensión. Recibo alojados provincias. Alonso Ovalle 738.
x-7631-8-i

PIEZAS AMUEBLADAS CON EXcelente pensión, $ 80; de mesa, 55. San Antonio 812.
x-7651-9-i

PIEZAS CON PENSION ARRIENda a extranjeros, familia francesa, Claras 774. x-7650-9-i

PENSION PIEZA AMOBLADA 80, mesa 50, Independencia esquina Artesanos 999. x-7543-13-i

Varios

DESEO SABER LA DIRECCION de la señora Isolina Román Meléndez. Floridor Castro. Hospital San Juan de Dios, Valparaíso.
x-7601-15-i

LABORATORIO DENTAL. PLANchas desde $ 20, dentaduras fijas, $ 30. Dientes oro, $ 15. Monjitas 360. x-7643-8-i

LICEO DE HOMBRES DE CONcepción. — Postérganse hasta el 12 de Septiembre próximo las propuestas pedidas por decreto N.o 1257, de 17 del actual, para la construcción de una nueva sección de este edificio. — Santiago, 30 de Agosto de 1918. — El subsecretario. — 0-3445-12-i

AVISO. — MUNICIPALIDAD DE Santiago.—Propuestas públicas.— De orden de la Alcaldía, se piden propuestas públicas para la adquisición de una máquina Vacum Cleaner destinada al aseo del Teatro Municipal, conforme a las bases que se pueden consultar en la Administración del Teatro. Las propuestas se abrirán en la sala de la Alcaldía el 14 de Septiembre próximo, a las 4.30 P. M.— Santiago, 28 de Agosto de 1918.—El —El Tesorero Municipal. 12—i.

DIRECCION GENERAL DE Obras Públicas.—Pídense propuestas públicas para la construcción de una escuela rural tipo 160 alumnos en el fundo Santa Rita de Pirque, las que se abrirán el 14 del presente, a las 15 horas en la Inspección de Arquitectura, donde se pueden consultar los antecedentes.—Santiago, Septiembre 2 de 1918.—El secretario general. 13—i.

MUNICIPALIDAD DE SANTIAgo. — Alumbrado público. — De orden de la Alcaldía, se piden propuestas públicas para instalación de alumbrado y provisión de energía eléctrica en la Población San Eugenio, con arreglo a las bases que pueden consultarse en la Dirección de Obras Municipales. Las propuestas se abrirán en la Sala de la Alcaldía, el 11 de Septiembre próximo, a las 4 P. M. — Santiago, 27 de Agosto de 1918. — **El Tesorero Municipal.** 11-i

MUNICIPALIDAD DE SANTIAgo. — Arrendamiento. — De orden de la Alcaldía, se piden propuestas públicas para dar en arrendamiento el Restaurant del Parque Cousiño, con arreglo a las bases que se pueden consultar en esta Tesorería.

Las propuestas se abrirán ante la Honorable Junta de Alcaldes el 12 de Septiembre próximo, a las 4 P. M., en la Sala de la Alcaldía.— Santiago. 27 de Agosto de 1918. — **El Tesorero Municipal.** 11—i.

AVISO. — MUNICIPALIDAD DE Santiago.— Pavimentación de calles.— De orden de la Alcaldía, se piden propuestas públicas para la construcción y reparación de aceras y calzadas, y para la repavimentación de las rupturas hechas por empresas y particulares con arreglo a las bases que pueden consultarse en la Dirección de Obras Municipales y en esta Tesorería. Las propuestas se abrirán en la sala de la Alcaldía, el 29 de Noviembre próximo, a las 4 P. M. —Santiago, 29 de Agosto de 1918. —El Tesorero Municipal. 12-i

Judiciales

REMATE.—EL 23 DEL PRESENTE, a las 15 en el Primer Juzgado Civil, (ant. 3 P. M.), se rematará la espaciosa y elegante casa-quinta de la... número 541 y anexa número 551 de la Avenida Recoleta, por el bajo mínimum de $ 130,000, habiendo sido tasada el año último por la Caja Hipotecaria en $ 192,000. Mide 30 metros de frente por Recoleta y 30 metros por Manzano y 108 metros de fondo. Tiene más de 40 departamentos y grandes salones, y dista sólo 8 cuadras de la Plaza de Armas. Reconoce deuda hipotecaria y se dan facilidades de pago. Bases y antecedentes en la secretaría del mismo Juzgado y en San Antonio 811.
x-7666-10-i

SANTIAGO, 28 DE AGOSTO DE mil novecientos dieciocho.— Por el presente edicto, cito y emplazo a todos los que se crean con derecho a una capellanía de cuatro mil pesos ($ 4,000) de capital, fundada por don Rafael García de la Huerta, vacante por fallecimiento de doña Carmen García de la Huerta, que la gozaba, y denunciada por doña Adela De-Putrón y García de la Huerta de Vélez, para que en el término legal comparezcan a hacer uso de él, bajo el apercibimiento a que hubiere lugar.—**Alejandro Fuenzalida.— E. Guzmán,** secretario.
x-7656-8-i

REMATE.— QUIEBRA DE DON Germán Hengst.—Melipilla.—A petición del síndico de la quiebra de don Germán Hengst, el Juzgado de Letras ha designado el día cuatro de Octubre próximo, a las quince horas, para la venta en remate público, con citación de todos los acreedores, del fallido, de la propiedad raíz perteneciente al fallido y ubicada en Santiago, calle Pío IX, signada con los números 15 y 17 antiguos y 53 y 55 nuevos. Mínimum para las posturas, $ 30,000, o sea, los dos tercios de la tasación. El precio se pagará al contado y la propiedad se entregará tres meses después de subastada. El remate tendrá lugar ante el Juzgado de Letras de esta ciudad.

Más antecedentes, en secretaría, expediente de quiebra del señor Hengst.—Melipilla, 4 de Septiembre de 1918.—P. E. Gilabert, secretario.
x-7624-8-i.

EXTRACTO.—CERTIFICO QUE POR escritura extendida hoy ante mí, los señores Juan A. y Domingo G. Yantorno, de este domicilio, formaron una Sociedad Comercial colectiva que tiene por objeto la fabricación, compra y venta de mercaderías en los negocios comerciales o industriales que determinen de mutuo acuerdo ambos socios. La Sociedad podrá comprar, vender, permutar, hipotecar, recibir en pago o de cualquier otra manera adquirir toda clase de bienes muebles, inmuebles, semovientes, títulos, acciones y derechos y cualquiera otros valores, por los precios, forma de pago y demás condiciones que tenga a bien estipular. La razón o firma social es YANTORNO HERMANOS, que podrán usar indistintamente ambos socios, como encargados de la administración de la Sociedad. El capital social es DOSCIENTOS CINCUENTA MIL PESOS, moneda corriente, y lo constituye el activo y pasivo de la casa que gira bajo el rubro de "J. A. Yantorno", como asimismo acciones, títulos y otros bienes, que se hace cargo la nueva firma, de acuerdo con el balance practicado el día treinta de Junio del corriente año, y que corresponde al socio don Juan A. Yantorno ciento cincuenta mil pesos, y al socio don Domingo G. Yantorno cien mil pesos. La Sociedad durará siete años, a contar desde el primero de Julio del presente año, día en que principió sus operaciones, y tendrá su domicilio en esta ciudad.—Santiago, Septiembre 4 de 1918.—Javier Vergara R., Notario.
x-7644-11-i

EXTRACTO. — CERTIFICO: QUE por escritura fecha de hoy, ante mí, los señores Jorge, Mitre y Saleh Hirmas, comerciantes, de este domicilio, modificaron la sociedad comercial que bajo la razón social de Hirmas Hnos. formaron por escritura de fecha trece de Enero de mil novecientos dieciséis, ante el notario don Desiderio Lizana, en el sentido de que podrán los socios separadamente tomar dinero a interés para la sociedad, ya sea en mutuo o cuenta corriente, hipotecar los bienes sociales o darlos en garantía en cualquier otra forma. Las demás estipulaciones del contrato social quedan vigentes en todas sus partes. —Santiago, a cuatro de Septiembre de mil novecientos dieciocho.—Abraham del Río, notario.
x 7589-10-i

EXTRACTO DE MODIFICACION DE Sociedad.—Certifico que por escritura pública otorgada hoy ante mí, los señores René Poudensan, Julio Nieto Cao, José Nieto Cao y Santiago Trujeda, socios de la sociedad en comandita simple formada por escritura otorgada en Valparaíso ante el Notario don Julio Rivera Blin, con fecha dieciséis de Mayo de mil novecientos catorce, modificaron la cláusula décima de dicha escritura, estableciendo que la sociedad terminará indefectiblemente el treinta de Abril de mil novecientos diecinueve. Modifican asimismo las cláusulas undécima, duodécima, décima tercia y décima cuarta, que en la escritura social establecen la forma de liquidación de la sociedad, reemplazándolas por las cláusulas primera, segunda, tercera, cuarta, quinta y sexta de la citada escritura de modificación, extendida ante mí, en las que se fijan las nuevas bases para hacer la liquidación de la antigua sociedad. —Santiago, 27 de Agosto de 1918.— Luis Cousiño T., Notario.
x-7586-9-i

FOLLETIN (41)

EL DETECTIVE GENIAL

POR
THOMAS W. HANSHEW

El señor Henry, con mucho afecto, presentó a Clik al recién llegado, a quien dió el nombre de Andrés Sharpless.

"Tengo mucho gusto de conocerlo", murmuró el recién venido al estrechar la mano que le tendía el detective con un acento marcadamente extranjero. "Espero que usted tenga éxito para descubrir lo que hay de verdad en estas diabólicas maquinaciones. ¿Qué le parece, Henry?" siguió diciendo aquel hombre, "el jockey del vecino Lambson tuvo el cinismo de acercarse al caballo. Afortunadamente lo divisé a través del cerco y le dí dos minutos de plazo para que tomara las de Villadiego. Si se hubiera acercado más lo habría dejado muerto allí mismo como a un perro".

Mientras decía esto el caballerizo Logan procedía a encerrar el fogoso animal y Sharpless le dijo, palmoteándole la espalda: "Muy bien, muchacho, ahora yo mismo voy a acomodarte aquí la cama frente a esta puerta".

"Yo creo", le contestó Logan, "que tendría que ser muy valiente el bribón que se atreva a venir aquí esta noche". Y después de decir esto encerró en la pieza blindada con planchas de acero al hermoso animal, que debía ganar el premio del Derby. Después de acomodar allí al caballo, salió al cabo de breves instantes, cerró la puerta y dió la llave al propietario.

"Yo mismo amancé a este animal y lo entrené para correr. Tendría gusto de morir en su defensa", exclamó el fanático entrenador. "Ganará la carrera del Derby a pesar de las maldades de todos los hombres perversos que quieren con sus malas artes inutilizarlo".

En seguida fué a juntarse con Sharpless, quien había sacado fuera una almohada y un montón de frazadas y empezaba a hacer un camastrón frente a la puerta del encierro de Black Riot.

"Usted es muy atento, señor Sharples", dijo Logan, cuando lo vió colgar de un clavo la propia escopeta de aquel. Sharpless, sonriendo, hizo una inclinación de cabeza a todos los circunstantes y se dirigió a vestirse para asistir a la comida.

Clik se volvió hacia el propietario.

"Señor Henry", dijo a este, "tengo razones poderosísimas para pedirle que me deje usted estar a solas en esta caballeriza por unos diez minutos. Después de que yo salga, no deje entrar aquí a alma nacida. Yo no respondo de la vida de este hombre, que parece tan porfiado, si insiste en pasar aquí la noche. Porque estimo en lo que vale la vida de un hombre honrado, por su propio bienestar, le ruego le prohiba dormir en este sitio".

Logan, al oir esto, casi se murió de rabia.

"Yo no me moveré un paso de aquí", dijo lleno de irritación. "No le haga caso a este hombre estrafalario, señor Henry", siguió diciendo con el mismo tono.

El señor Henry, comprendiendo que Clik hacía esto porque era necesario, le contestó con mucha calma: "En este caso es necesario que obedezcamos las instrucciones del señor Clik. Este caballero no desea, como tú te imaginas, acercarse al caballo para hacerle daño. Tus sospechas no tienen fundamento alguno. Lo único que él desea es protegerlo e impedir que alguien intente siquiera hacerle daño. Así, pues, júntate con los demás, que hacen la guardia al lado afuera. Si tienes tanto interés por resguardar la vida de mi animal, haz lo que él aconseja hacer".

El fiel y testarudo caballerizo, protestaba y perjuraba hasta llegar a llorar, al ver la resolución de su amo. Tuvo que resignarse a salir de allí, mientras Clik se quedaba solo allí adentro. Al cabo del tiempo convenido entraron a la caballeriza de nuevo Logan y el señor Henry, encontrando a Clik parado enfrente del improvisado lecho que habían arreglado Sharpless y Logan en la puerta de la caballeriza.

"Haga montar la guardia inmediatamente", dijo Clik a Henry", y no deje que nadie penetre a este patio hasta mañana por la mañana. Es inútil, Logan, que trates de luchar contra el Destino. Confórmate y quédate cuidando allá afuera toda esta noche".

Aquella misma noche el detective tuvo ocasión de conocer a la mujer del señor Henry. La encontró según su gráfica expresión, como "un espléndido y hermoso tipo de su especie": hermosa, escultural, con más rasgos dignos de una Juno que de una Venus. Observó también que tenía un temperamento realzado con todos los encantos que la naturaleza derrama en las bellezas que se desarrollan bajo las ardientes climas tropicales, a la sombra de los plátanos rodeados de una flora maravillosa.

La mujer del señor Henry, Wilding, mostró poco afecto hacia la persona de Clik; lo trató con glacial indiferencia, que se realzaba aún más con la escasa educación que ella tenía. Después de salir del comedor, terminada la comida, ella se dirigió junto con su primo a la sala del billar y dejó que su marido entretuviera con su conversación a su tío Ambrosio, el reverendo pastor y al detective.

Clik, sin embargo, no necesitaba mucho de la conversación de los demás, pues a pesar de no abandonarle jamás su serenidad habitual, tenía excesivas preocupaciones en aquellos instantes para ocuparse de otras entretenciones. Por esta causa estuvo vagando por la casa en todas direcciones hasta que llegaron las once de la noche y se dirigió en busca de su lecho, tal como todos los demás.

Lo último que recordó después de lo sucedido aquel día, fué haber oído al reloj del corredor dar las once y cuarto de la noche. En seguida al sueño se apoderó de él y no supo más hasta que se despertó sobresaltado con el ruido de la campana eléctrica de alarma que el propietario de la casa había colocado en su dormitorio.

Todos los habitantes de la casa, se vistieron rápidamente y empezaron a salir a los corredores, llenos de sobresalto, presagiando que habría ocurrido alguna otra nueva desgracia. El dueño de casa, lleno de ansiedad, pedía a gritos que se juntaran algunos con él para acompañarlo y tomar el camino hacia las caballerizas.

"¡Vamos a las caballerizas!", gritaba, poseído de la mayor ansiedad. "¡Vamos pronto; se los pido por el amor de Dios!", seguía diciendo. Alguien ha tratado de abrir la puerta de la caballeriza de mi Black Riot, a pesar de haber dejado el local vacío".

Pero las pesebreras ya no estaban vacías, pues al llegar allí pudieron ver que todas las puertas estaban abiertas de par en par, mientras corrían adentro, anhelantes, en todas direcciones, los guardias que pernoctaban afuera, todos los focos eléctricos estaban encendidos, la escopeta estaba colgada en el mismo sitio en que la dejara Sharpless, la cama estaba volcada y al pie de la puerta blindada yacía el cuerpo inerte de Logan enroscado como una culebra y sin aliento de vida.

"Insistió, porfió en entrar, señor Henry", exclamaron todos los guardias cuando vieron aparecer a su amo. "Habría disparado sobre nosotros si no le hubiéramos dejado libre la entrada. Quería tenderse delante de la puerta y velar allí, señor. Dios guarde el alma de este hombre; fué fiel a su amo hasta la hora de su muerte!"

"Y este momento de morir no hubiera llegado tan pronto si él no hubiera contrariado las órdenes que recibió", dijo Clik mientras observaba en silencio unos rastros marcados con harina que formaban una línea que serpenteaba sobre el piso enladrillado de las caballerizas.

Dos minutos más tarde todas las personas que habitaban aquella casa corrían por los corredores y salían de la casa yendo a reunirse frente al patio de las caballerizas. La misma precipitación con que se habían echado las ropas encima los hacía aparecer con grotescas figuras. Sin embargo a pesar del corto espacio de tiempo que había transcurrido desde el momento en que sonó la campana de alarma ya habían levantado del suelo el cadáver de Logan y el señor Henry procedía a abrir la puerta para cerciorarse si su idolatrado Black Riot estaba sano y salvo.

"Dios mío", exclamó la mujer del señor Henry cuando llegó al sitio en que se encontraban los demás ¿qué ha sucedido? "Al ver el cadáver del desventurado Logan lanzó un sordo grito de terror y se tapó los ojos. "¡Ahora ha caído el entrenador, Andrés; ahora le ha tocado su turno a este pobre hombre!" siguió diciendo la mujer con voz histérica entre risas y sollozos. ¡Otra nueva muerte; supongo que ahora ya habrán descubierto al criminal que causa tantos daños!".

"Está salvo y sano el caballo, señor Henry?, "preguntó simulando gran ansiedad el primo Sharpless. "Deme la llave señor Henry, para abrir la puerta yo mismo, porque usted está demasiado nervioso para poder hacerlo". Y tomando la llave abrió la puerta blindada y entró al encierro de Black Riot.

Un momento mas tarde salió de allí conduciendo de la brida al fogoso y hermoso animal. El caballo no mostraba ni el mas leve rasguño y se presentaba con su gallardía habitual provocando la admiración de los que lo contemplaban.